

แผนพัฒนาท้องถิ่น
(พ.ศ. ๒๕๖๑-๒๕๖๕)
องค์การบริหารส่วนตำบลไผ่ล้อม อำเภอลับแล จังหวัดอุตรดิตถ์

.....

ส่วนที่ ๑
สภาพทั่วไปและข้อมูลพื้นฐาน

๑. ด้านศักยภาพ

- ๑.๑ ที่ตั้งของหมู่บ้านในเขตองค์การบริหารส่วนตำบลไผ่ล้อม ประกอบด้วย
- หมู่ที่ ๑ บ้านไผ่ล้อม
 - หมู่ที่ ๒ บ้านไผ่เขียว
 - หมู่ที่ ๓ บ้านเกาะตาเพชร
 - หมู่ที่ ๔ บ้านดงสระแก้วเหนือ
 - หมู่ที่ ๕ บ้านดงสระแก้วใต้
 - หมู่ที่ ๖ บ้านท้ายเตย
 - หมู่ที่ ๗ บ้านทุ่งสวรรค์

หมู่บ้านในเขตองค์การบริหารส่วนตำบลไผ่ล้อมมีหมู่บ้าน จำนวน ๓ หมู่บ้าน ได้แก่ หมู่ที่ ๔,๕,๗

หมู่บ้านในเขตองค์การบริหารส่วนตำบลบางส่วนอยู่ในเขตเทศบาลตำบลทุ่งยั้ง จำนวน ๔ หมู่บ้าน ได้แก่ หมู่ที่ ๑,๒,๓,๖

องค์การบริหารส่วนตำบลไผ่ล้อม ตั้งอยู่เลขที่ ๒๐๑ หมู่ที่ ๒ ตำบลไผ่ล้อม อำเภอลับแล จังหวัดอุตรดิตถ์ เดิมตำบลไผ่ล้อมเป็นชุมชนขนาดเล็ก ที่ประชาชนอพยพมาจากจังหวัดสุโขทัย มารวมตัวกัน และตั้งบ้านเรือนอยู่อาศัยเป็นกลุ่ม ประกอบอาชีพทางด้านเกษตรกรรม เนื่องจากพื้นที่ส่วนใหญ่เป็นที่ราบลุ่ม และมีแหล่งน้ำขนาดใหญ่ที่อุดมสมบูรณ์ (บึงมาย) ต่อมาทางราชการได้ประกาศจัดตั้งเป็นตำบล โดยมีชื่อว่า “ตำบลไผ่ล้อม” มีวัฒนธรรม ประเพณี และภาษาพูดคล้ายแบบสุโขทัย

ตำบลไผ่ล้อม เป็นหนึ่งในแปดตำบลของเขตอำเภอลับแล จังหวัดอุตรดิตถ์ ห่างจากที่ว่าการอำเภอลับแล ประมาณ ๑๒ กิโลเมตร และห่างจากศาลากลางจังหวัดอุตรดิตถ์ ประมาณ ๘ กิโลเมตร

เนื้อที่

องค์การบริหารส่วนตำบลไผ่ล้อมมีเนื้อที่ ประมาณ ๖๘.๔๖ ตร.กม. หรือประมาณ ๔๒,๗๘๘ ไร่

ภูมิประเทศและอาณาเขต

ลักษณะภูมิประเทศโดยทั่วไป เป็นพื้นที่ราบลุ่ม เหมาะแก่การทำนาเพียงอย่างเดียว และทางตอนใต้ของตำบลมีแหล่งน้ำขนาดใหญ่ เรียกว่า “บึงมาย” มีเนื้อที่ประมาณ ๖,๘๐๒ ไร่

อาณาเขตติดต่อ

ทิศเหนือ	อาณาเขตติดต่อกับ ตำบลทุ่งยั้ง
ทิศใต้	อาณาเขตติดต่อกับ ตำบลข่อยสูง และตำบลวังแดง
ทิศตะวันออก	อาณาเขตติดต่อกับ ตำบลบ้านเกาะ และตำบลวังกะพี้
ทิศตะวันตก	อาณาเขตติดต่อกับ ตำบลข่อยสูง และตำบลด่านแม่คำมัน

๑.๒ ลักษณะภูมิประเทศ

ลักษณะภูมิประเทศโดยทั่วไปส่วนใหญ่ของตำบลไผ่ล้อมมีลักษณะเป็นพื้นที่ราบลุ่ม เหมาะแก่การทำนาเพียงอย่างเดียว และทางตอนใต้ของตำบล มีแหล่งน้ำขนาดใหญ่เรียกว่า“บึงมาย” มีเนื้อที่ประมาณ ๖,๘๐๒ ไร่

๑.๓ ลักษณะภูมิอากาศ

ลักษณะภูมิอากาศโดยทั่วไปของตำบลไผ่ล้อมเป็นอากาศร้อนสลับชื้นแห้งแล้ง หรือฝนเมืองร้อน เฉพาะฤดูเพราะได้รับอิทธิพลจากกระแสลมมรสุมตะวันออกเฉียงเหนือ และตะวันตกเฉียงใต้ มีความชื้น และความร้อนสูง ในฤดูร้อนอากาศจะร้อนจัด อุณหภูมิเฉลี่ย ๓๕ องศาเซลเซียส อากาศเย็นสบายในฤดูหนาวและมีฝนตกชุกในฤดูฝน ฤดูกาล มี ๓ ฤดูดังนี้

ฤดูฝน เริ่มประมาณกลางเดือนพฤษภาคมและไปสิ้นสุดฤดูในเดือนกันยายนหรือต้นเดือนตุลาคม

ฤดูหนาว เริ่มต้นประมาณกลางเดือนตุลาคมและสิ้นสุดประมาณเดือนกุมภาพันธ์

ฤดูร้อน เริ่มต้นประมาณกลางเดือนกุมภาพันธ์และไปสิ้นสุดประมาณกลางเดือนพฤษภาคม

๑.๔ ลักษณะของดิน

ลักษณะสภาพดินในพื้นที่ตำบลไผ่ล้อมเป็นดินเหนียว

๑.๕ ลักษณะของแหล่งน้ำ

แหล่งน้ำในตำบลไผ่ล้อม ประกอบด้วย

๑. คลองธรรมชาติ จำนวน ๑๗ แห่ง ดังนี้
 - ๑.๑ คลองเรือหมู่ที่ ๑
 - ๑.๒ คลองตาขมหมู่ที่ ๑
 - ๑.๓ คลองตาบู่หมู่ที่ ๑
 - ๑.๔ คลองร่องไส้ไก่เหนือ หมู่ที่ ๒
 - ๑.๕ คลองร่องไส้ไก่ใต้หมู่ที่ ๒
 - ๑.๖ คลองตาเหล็กหมู่ที่ ๓
 - ๑.๗ คลองข้างวัดโพธิ์ทองหมู่ที่ ๓
 - ๑.๘ คลองรอบหมู่บ้านหมู่ที่ ๔
 - ๑.๙ คลองต้นกะพี้หมู่ที่ ๔
 - ๑.๑๐ คลองระกำรีหมู่ที่ ๕
 - ๑.๑๑ คลองต้นสงวนหมู่ที่ ๕
 - ๑.๑๒ คลองรอบหมู่บ้านหมู่ที่ ๕
 - ๑.๑๓ คลองควายหมู่ที่ ๕

- ๑.๑๔ คลองเหมืองปลาไหล หมู่ที่ ๖
 ๑.๑๕ คลองเหมืองพญา หมู่ที่ ๖
 ๑.๑๖ คลองปู่ฟ้า หมู่ที่ ๗
 ๑.๑๗ คลองต้นไทร หมู่ที่ ๗
๒. บึงน้ำจืด จำนวน ๑ แห่ง คือ บึงมาย มีเนื้อที่ขนาด ๖,๘๐๒ ไร่
๓. หนองน้ำ จำนวน ๔ แห่ง ได้แก่ หนองบอนตาหอม หนองอีว่า หนองรังนก หนองหมื่นพล หมู่ที่ ๕
๔. คลองชลประทานจำนวน ๔ สาย ซึ่งผ่านพื้นที่ หมู่ที่ ๑,๒,๓,๔,๕ และหมู่ที่ ๖ ตำบลไผ่ล้อม
๕. แหล่งน้ำอุปโภคบริโภค ในเขตองค์การบริหารส่วนตำบลไผ่ล้อม มีแหล่งน้ำอุปโภคบริโภค ดังนี้
- | | |
|-----------------------|----------------|
| ๑. บ่อน้ำบาดาลสาธารณะ | จำนวน ๑๐๔ แห่ง |
| ๒. น้ำประปา | จำนวน ๕ แห่ง |
| ๓. ฝาย | จำนวน ๑๐ แห่ง |

๑.๖ ลักษณะของไม้และป่าไม้

ตำบลไผ่ล้อม อำเภอลับแล จังหวัดอุตรดิตถ์ ไม่มีพื้นที่ป่าไม้ เนื่องจากเป็นพื้นที่ราบลุ่ม

๒. ด้านการเมือง/การปกครอง

๒.๑ เขตการปกครอง

องค์การบริหารส่วนตำบลไผ่ล้อม ได้แบ่งเขตการปกครองออกเป็น ๗ หมู่บ้าน ประกอบด้วย

หมู่ที่ ๑ บ้านไผ่ล้อม	นายสุพัทธ์ บุญทะวงษ์	กำนันตำบลไผ่ล้อม
หมู่ที่ ๒ บ้านไผ่เขียว	นายสุระรัตน์ ปานบำรุง	ผู้ใหญ่บ้าน
หมู่ที่ ๓ บ้านเกาะตาเพชร	นายนราวัฒน์ สร้อยสุวรรณ	ผู้ใหญ่บ้าน
หมู่ที่ ๔ บ้านดงสระแก้วเหนือ	นายสนั่น อ่ำเมือง	ผู้ใหญ่บ้าน
หมู่ที่ ๕ บ้านดงสระแก้วใต้	นายณรงค์ อำนางวงศา	ผู้ใหญ่บ้าน
หมู่ที่ ๖ บ้านท้ายเตย	นายน้อย มีรอด	ผู้ใหญ่บ้าน
หมู่ที่ ๗ บ้านทุ่งสวรรค์	นายคเชนทร์ คงเกต	ผู้ใหญ่บ้าน

หมู่บ้านในเขตองค์การบริหารส่วนตำบลไผ่ล้อมได้เพิ่มหมู่บ้าน จำนวน ๓ หมู่บ้าน ได้แก่ หมู่ที่ ๔,๕,๗

หมู่บ้านในเขตองค์การบริหารส่วนตำบลบางส่วนอยู่ในเขตเทศบาลตำบลทุ่งยั้ง จำนวน ๔ หมู่บ้าน ได้แก่ หมู่ที่ ๑,๒,๓,๖

๒.๒ การเลือกตั้ง

องค์การบริหารส่วนตำบลไผ่ล้อม มีการเลือกตั้งแยกเป็นหมู่บ้าน จำนวน ๗ หมู่บ้าน คือ หมู่ที่ ๑-๗ ตำบลไผ่ล้อม อำเภอลับแล จังหวัดอุตรดิตถ์

๓. ประชากร

๓.๑ ข้อมูลเกี่ยวกับประชากร

ประชากรในตำบลไผ่ล้อมมีจำนวนทั้งสิ้น ๒,๓๐๐ คน แยกเป็นชายจำนวน ๑,๐๙๔ คน หญิงจำนวน ๑,๒๐๖ คน จำนวนครัวเรือน ๙๒๖ ครัวเรือน แยกเป็น

หมู่บ้าน	ประชากร			ครัวเรือน
	ชาย	หญิง	รวม	
หมู่ที่ ๑ บ้านไผ่ล้อม	๑๖	๘	๒๔	๑๔
หมู่ที่ ๒ บ้านไผ่เขียว	๑๐๔	๑๐๐	๒๐๔	๘๖
หมู่ที่ ๓ บ้านเกาะตาเพชร	๓๖	๔๐	๗๖	๓๑
หมู่ที่ ๔ บ้านดงสระแก้วเหนือ	๑๘๐	๒๑๓	๓๙๓	๑๔๖
หมู่ที่ ๕ บ้านดงสระแก้วใต้	๓๐๓	๓๒๕	๖๒๘	๒๘๖
หมู่ที่ ๖ บ้านท้ายเตย	๓๖๔	๔๑๐	๗๗๔	๓๐๔
หมู่ที่ ๗ บ้านทุ่งสวรรค์	๙๑	๑๑๐	๒๐๑	๕๙
รวม	๑,๐๙๔	๑,๒๐๖	๒,๓๐๐	๙๒๖

ข้อมูล สำนักทะเบียน อำเภอสีบลัด ณ เดือนเมษายน ๒๕๖๒

๓.๒ ช่วงอายุและจำนวนประชากร

กลุ่มอายุ	ประชากร		
	ชาย	หญิง	รวม
น้อยกว่า ๑ ปี	๕	๒	๗
๑ - ๑๐ ปี	๘๐	๗๙	๑๕๙
๑๑ - ๒๐ ปี	๑๐๘	๙๖	๒๐๔
๒๑ - ๓๐ ปี	๑๕๙	๑๖๖	๓๒๕
๓๑ - ๔๐ ปี	๑๕๒	๑๕๓	๓๐๕
๔๑ - ๕๐ ปี	๑๗๗	๑๙๐	๓๖๗
๕๑ - ๕๙ ปี	๑๖๘	๑๙๗	๓๖๕
๖๐ - ๖๙ ปี	๑๔๒	๑๗๘	๓๒๐
๗๐ - ๗๙ ปี	๗๗	๙๔	๑๗๑
๘๐ - ๘๙ ปี	๒๒	๔๙	๗๑
๙๐ - ๙๙ ปี	๔	๒	๖
๑๐๐ ปีขึ้นไป	๐	๐	๐
รวม	๑,๐๙๔	๑,๒๐๖	๒,๓๐๐

๔. สภาพทางสังคม

๔.๑ การศึกษา

สถานศึกษา ในเขตองค์การบริหารส่วนตำบลไผ่ล้อมประกอบด้วย

- โรงเรียนประถมศึกษาจำนวน ๑ แห่ง คือ โรงเรียนวัดดงสระแก้ว ตั้งอยู่ในพื้นที่หมู่ที่ ๕
- ศูนย์พัฒนาเด็กเล็ก จำนวน ๑ แห่ง คือ ศูนย์พัฒนาเด็กเล็กองค์การบริหารส่วนตำบลไผ่ล้อม หมู่ที่ ๒

จำนวนนักเรียนในสถานศึกษาในเขตรับผิดชอบขององค์การบริหารส่วนตำบลไผ่ล้อม

ที่	ชื่อสถานศึกษา	จำนวนนักเรียน
๑	โรงเรียนวัดดงสระแก้ว	๕๗
๒	ศูนย์พัฒนาเด็กเล็กองค์การบริหารส่วนตำบลไผ่ล้อม	๑๘
	รวม	๗๕

-ข้อมูล ณ เดือนมิถุนายน ๒๕๖๒

- ศูนย์การเรียนรู้ชุมชนในเขตองค์การบริหารส่วนตำบลไผ่ล้อม มีจำนวน ๔ แห่ง ได้แก่
 ๑. ศูนย์การเรียนรู้กองทุนสวัสดิการชาวบ้าน ตั้งอยู่ในพื้นที่หมู่ที่ ๑
 ๒. ศูนย์การเรียนรู้กลุ่มเพาะเห็ดนางฟ้า ตั้งอยู่ในพื้นที่หมู่ที่ ๒
 ๓. ศูนย์การเรียนรู้โรงเรียนทำกินทำใช้ ตั้งอยู่ในพื้นที่หมู่ที่ ๔
 ๔. ศูนย์เรียนรู้สถาบันการเงินบ้านดงสระแก้วเหนือ หมู่ที่ ๔

๔.๒ สาธารณสุข

ในเขตตำบลไผ่ล้อม มีโรงพยาบาลส่งเสริมสุขภาพตำบล จำนวน ๒ แห่ง ได้แก่

๑. โรงพยาบาลส่งเสริมสุขภาพตำบลบ้านดงสระแก้ว หมู่ที่ ๕ ตำบลไผ่ล้อม อำเภอลับแล จังหวัดอุตรดิตถ์ ให้บริการพื้นที่หมู่ที่ ๔,๕ และหมู่ที่ ๗
๒. โรงพยาบาลส่งเสริมสุขภาพตำบลไผ่ล้อม หมู่ที่ ๑ ตำบลไผ่ล้อม อำเภอลับแล จังหวัดอุตรดิตถ์ ให้บริการพื้นที่หมู่ที่ ๑,๒,๓ และหมู่ที่ ๖

๔.๓ อาชญากรรม

ตำบลไผ่ล้อม อยู่ในเขตพื้นที่รับผิดชอบของสถานีตำรวจภูธรด่านแม่คำมัน และมีกำนัน/ผู้ใหญ่บ้านคอยเป็นกำลังสำคัญในการแจ้งเบาะแสและข้อมูลข่าวสารให้กับทางราชการทราบอยู่ตลอดเวลา ทำให้ปัญหาอาชญากรรมในพื้นที่อยู่ในระดับน้อย

๔.๔ ยาเสพติด

ตำบลไผ่ล้อมประชากรส่วนใหญ่ประกอบอาชีพเกษตรกรรมทำนา และมีสถานีตำรวจภูธรด่านแม่คำมัน คอยสอดส่องดูแลและหาเบาะแสผู้กระทำความผิดอยู่เป็นประจำประกอบกับมีกำนัน/ผู้ใหญ่บ้านคอยเป็นกำลังสำคัญในการแจ้งเบาะแส และข้อมูลข่าวสารให้กับทางราชการทำให้ปัญหาเสพติดเบาบางตามลำดับ

๔.๕ การสังคมสงเคราะห์

องค์การบริหารส่วนตำบลไผ่ล้อมได้ดำเนินการด้านสังคมสงเคราะห์ ดำเนินการจ่ายเบี้ยยังชีพให้กับผู้สูงอายุ ผู้พิการและผู้ป่วยเอดส์ รับลงทะเบียนและประสานโครงการเงินอุดหนุนเพื่อการเลี้ยงดูแรกเกิด ประสานการรับบัตรผู้พิการ

๕. ระบบบริการพื้นฐาน

๕.๑ การคมนาคมขนส่ง

ตำบลไผ่ล้อมมีถนนลาดยาง ถนนคอนกรีตเสริมเหล็ก และถนนลูกรัง ดังนี้

ประเภทผิวจราจร	จำนวน (สาย)	ระยะทาง (ก.ม.)
ถนนลาดยาง	๒	๑๗
ถนนคอนกรีตเสริมเหล็ก	๔๑	๒๔
ถนนลูกรัง	๖๔	๑๑๗
ถนนลำคลอง	๘	๒๖
ถนนเชื่อมต่อระหว่างตำบล	๒	๑๗
ถนนในเขตความรับผิดชอบของหน่วยงานอื่น	๑	๑๔

ที่มา : กองช่าง องค์การบริหารส่วนตำบลไผ่ล้อม

๕.๒ การไฟฟ้า

ประชาชนตำบลไผ่ล้อมใช้ไฟฟ้าจากการไฟฟ้าส่วนภูมิภาคจังหวัดอุดรดิตถ์

๕.๓ การประปา

ในพื้นที่รับผิดชอบขององค์การบริหารส่วนตำบลไผ่ล้อม ใช้ระบบประปาหมู่บ้าน มีจำนวน ๕ แห่ง ครอบคลุมในพื้นที่หมู่ที่ ๑-๗ ตำบลไผ่ล้อม

๕.๔ โทรศัพท์

ในเขตตำบลไผ่ล้อม มีการสื่อสารที่สำคัญได้แก่ ทางโทรศัพท์บ้านและโทรศัพท์เคลื่อนที่ และมีเครือข่ายของโทรศัพท์เคลื่อนที่ ได้แก่ AIS, DTAC, TRUE

๕.๕ ไปรษณีย์หรือการสื่อสารหรือการขนส่งและวัสดุ ครุภัณฑ์

ที่ทำการไปรษณีย์ที่ตั้งอยู่ใกล้ที่สุด ได้แก่ ที่ทำการไปรษณีย์ทุ่งยั้ง ตั้งอยู่หมู่ที่ ๖ ตำบลทุ่งยั้ง อำเภอลับแล จังหวัดอุดรดิตถ์

๖. ระบบเศรษฐกิจ

๖.๑ การเกษตร

ตำบลไผ่ล้อมมีพื้นที่เป็นที่ราบลุ่ม เหมาะแก่การทำนาเพียงอย่างเดียว ประชาชนส่วนใหญ่ประกอบอาชีพทำนาข้าว รองลงมาคือสวนผลไม้ เช่น มะม่วง มะปราง ในเขตองค์การบริหารส่วนตำบลไผ่ล้อมมีพื้นที่ทำการเกษตรดังนี้

ชื่อหมู่บ้าน	พื้นที่ทั้งหมด (ไร่)	พื้นที่เกษตรกรรม (ไร่)
หมู่ที่ ๑ บ้านไผ่ล้อม	๓,๔๕๖	๑,๗๐๐
หมู่ที่ ๒ บ้านไผ่เขียว	๕,๐๓๑	๔,๒๑๐
หมู่ที่ ๓ บ้านเกาะตาเพชร	๑๑๗	๙๐
หมู่ที่ ๔ บ้านดงสระแก้วเหนือ	๗,๕๗๐	๒,๑๘๐
หมู่ที่ ๕ บ้านดงสระแก้วใต้	๑๙,๘๗๐	๑๒,๘๙๐
หมู่ที่ ๖ บ้านท้ายเตย	๒,๕๔๔	๒,๒๐๐
หมู่ที่ ๗ บ้านทุ่งสวรรค์	๔,๒๐๐	๑,๓๘๕
รวม	๔๒,๗๘๘	๒๔,๖๕๕

๖.๒ การประมง

ตำบลไผ่ล้อมมีการทำประมงที่บึงมาย หมู่ที่ ๕ ซึ่งเป็นแหล่งน้ำที่ใหญ่และสำคัญในตำบลไผ่ล้อม

๖.๓ การปศุสัตว์

ตำบลไผ่ล้อมมีการปศุสัตว์คือ เลี้ยงโค กระบือ และสุกร

๖.๔ การบริการ

ข้อมูลหน่วยธุรกิจ ในเขตองค์การบริหารส่วนตำบลไผ่ล้อม

๑. ปั้มน้ำมัน	๒	แห่ง
๒. ฟาร์มหมู	๒	ฟาร์ม
๓. โรงสี	๒	แห่ง
๔. ร้านค้าขายของชำ	๑๕	ร้าน
๕. ร้านขายปุ๋ยการเกษตร	๖	ร้าน
๖. ร้านขายอาหาร	๔	ร้าน
๗. ร้านเชื่อมโลหะ-ซ่อมรถ	๕	ร้าน
๘. ร้านเสริมสวย/ตัดผม	๔	ร้าน
๙. สถานีบริการน้ำมัน	๑	แห่ง
๑๐. ร้านอินเทอร์เน็ต	๑	แห่ง
๑๑. กิจการรถเกี่ยวข้าว	๙	คัน
๑๒. ค่าเช่าสถานที่	๑	แห่ง

(ข้อมูลกองคลัง ๓ มิถุนายน ๒๕๖๒)

๖.๕ การท่องเที่ยว

- แหล่งท่องเที่ยวทางศาสนาคือวัดดงสระแก้ว “นมัสการหลวงพ่อบูทอง ลอดโบสถ์ไม้สัก” หมู่ที่ ๕
- แหล่งท่องเที่ยวศูนย์การเรียนรู้ คือศูนย์เรียนรู้โรงเรียนทำกินทำใช้ หมู่ที่ ๔ บ้านดงสระแก้วเหนือ
- แหล่งท่องเที่ยวเศรษฐกิจพอเพียงคือ สวนเศรษฐกิจพอเพียง นายบุญเรือง เลาฮี หมู่ที่ ๕ บ้านดงสระแก้วใต้

๖.๖ อุตสาหกรรม

ตำบลไผ่ล้อมไม่มีอุตสาหกรรมในพื้นที่

๖.๗ การพาณิชย์และกลุ่มอาชีพ

- ผลิตภัณฑ์ OTOP ศูนย์เรียนรู้โรงเรียนทำกินทำใช้ หมู่ที่ ๔ ตำบลไผ่ล้อม
- ผลิตภัณฑ์ OTOP กลุ่มเพราะเห็ดนางฟ้า หมู่ที่ ๒ ตำบลไผ่ล้อม
- ผลิตภัณฑ์ OTOP กลุ่มเย็บกระเป๋าผ้าต้นไม้ หมู่ที่ ๒ ตำบลไผ่ล้อม

๖.๘ แรงงาน

ประชากรในเขตองค์การบริหารส่วนตำบลไผ่ล้อม จากการสำรวจจำนวนครัวเรือน ๖๙๘ ครัวเรือน ซึ่งคนที่อาศัยอยู่ในแต่ละครัวเรือนสามารถตอบได้มากกว่ามากกว่า ๑ ข้อ ผลคือ

๑. ประกอบอาชีพเกษตรกรรม-ทำนา ทำไร่	๖๓๗ คน
๒. รับราชการ เจ้าหน้าที่ของรัฐ	๗๒ คน
๓. พนักงานรัฐวิสาหกิจ	๔ คน
๔. พนักงานบริษัท	๒๙ คน
๕. รับจ้างทั่วไป	๖๓๐ คน
๖. ค้าขาย	๑๔๙ คน
๗. ธุรกิจส่วนตัว	๔๒ คน
๘. อาชีพอื่นๆ	๒ คน
๙. กำลังศึกษา	๔๐๗ คน
๑๐. ไม่มีอาชีพ	๒๓๙ คน

(ข้อมูล จปฐ. ๒๕๖๑)

๗. เศรษฐกิจพอเพียงท้องถิ่น (ด้านการเกษตรและแหล่งน้ำ)

๗.๑ ข้อมูลพื้นฐานของหมู่บ้าน

พื้นที่ในเขตความรับผิดชอบขององค์การบริหารส่วนตำบลไผ่ล้อมมีจำนวน ๗ หมู่บ้านและมีข้อมูลพื้นฐานแต่ละหมู่บ้านดังนี้

ชื่อหมู่บ้าน	ชาย	หญิง	ครัวเรือน	พื้นที่ทั้งหมด (ไร่)	พื้นที่เกษตรกรรม (ไร่)
หมู่ที่ ๑ บ้านไผ่ล้อม	๑๖	๘	๑๔	๓,๔๕๖	๑,๗๐๐
หมู่ที่ ๒ บ้านไผ่เขียว	๑๐๔	๑๐๐	๘๖	๕,๐๓๑	๔,๒๑๐
หมู่ที่ ๓ บ้านเกาะตาเพชร	๓๖	๔๐	๓๑	๑๑๗	๙๐
หมู่ที่ ๔ บ้านดงสระแก้วเหนือ	๑๘๐	๒๓๑	๑๔๖	๗,๕๗๐	๒,๑๘๐
หมู่ที่ ๕ บ้านดงสระแก้วใต้	๓๐๓	๓๒๕	๒๘๖	๑๙,๘๗๐	๑๒,๘๙๐
หมู่ที่ ๖ บ้านท้ายเตย	๓๖๔	๔๑๐	๓๐๔	๒,๕๔๔	๒,๒๐๐
หมู่ที่ ๗ บ้านทุ่งสวรรค์	๙๑	๑๑๐	๕๙	๔,๒๐๐	๑,๓๘๕
รวม	๑,๐๙๔	๑,๒๐๖	๙๒๖	๔๒,๓๘๘	๒๔,๖๕๕

๗.๓ ข้อมูลด้านแหล่งน้ำการเกษตร

แหล่งน้ำทางการเกษตร (ธรรมชาติ)

แหล่งน้ำธรรมชาติ	เพียงพอ	ไม่เพียงพอ	ทั่วถึง	ไม่ทั่วถึง	แหล่งน้ำที่มนุษย์สร้าง	เพียงพอ	ไม่เพียงพอ	ทั่วถึง	ไม่ทั่วถึง
แม่น้ำ					แก้มลิง				
ห้วย/ลำธาร					อ่างเก็บน้ำ				
คลอง จำนวน ๘ แห่ง		/		/	ฝาย ๘ แห่ง		/		/
หนองน้ำ/บึง		/		/	สระ ๗ แห่ง		/		/
น้ำตก					คลองชลประทาน ๔ สาย		/		/

ข้อมูลด้านแหล่งน้ำกิน น้ำใช้ (หรือน้ำเพื่อการอุปโภค บริโภค)

แหล่งน้ำกิน	ไม่มี	มี		ทั่วถึงหรือไม่	
		เพียงพอ	ไม่เพียงพอ	ทั่วถึง	ไม่ทั่วถึง
บ่อบาดาลสาธารณะ (๑๐๔ บ่อ) งบ อบต. ๓๘ บ่อ งบอำเภอลับแล ๔๐ บ่อ งบนายวิษณุ เครื่องาม รองนายกรัชมณตรี ๒๖ บ่อ			/		/
บ่อน้ำดื่มสาธารณะ					

๗.๔ ข้อมูลด้านแหล่งน้ำกิน น้ำใช้ (หรือน้ำเพื่อการอุปโภค บริโภค)

ข้อมูลด้านแหล่งน้ำกิน น้ำใช้ (หรือน้ำเพื่อการอุปโภค บริโภค)

แหล่งน้ำกิน	ไม่มี	มี		ทั่วถึงหรือไม่	
		เพียงพอ	ไม่เพียงพอ	ทั่วถึง	ไม่ทั่วถึง
บ่อน้ำบาดาลสาธารณะ					
บ่อน้ำดื่มสาธารณะ					
ประปาหมู่บ้าน (ขององค์กรปกครองส่วนท้องถิ่น) มี ๕ แห่ง		/		/	
ระบบประปา (การประปาส่วนภูมิภาค)	/				
แหล่งน้ำธรรมชาติ	/				

แผนพัฒนาท้องถิ่นสี่ปี (พ.ศ. ๒๕๖๑-๒๕๖๕) องค์การบริหารส่วนตำบลไผ่ล้อม

๘. ศาสนา ประเพณี วัฒนธรรม

๘.๑ การนับถือศาสนา

ประชาชนในเขตองค์การบริหารส่วนตำบลไผ่ล้อม นับถือศาสนาพุทธ โดยมีศาสนสถานในเขตองค์การบริหารส่วนตำบลไผ่ล้อม ดังนี้

๑. วัดโพธิ์ทอง หมู่ที่ ๓ ตำบลไผ่ล้อม อำเภอลับแล จังหวัดอุตรดิตถ์
๒. วัดดงสระแก้ว หมู่ที่ ๕ ตำบลไผ่ล้อม อำเภอลับแล จังหวัดอุตรดิตถ์

๘.๒ ประเพณีและงานประจำปี

การจัดงานประเพณีในวันสำคัญต่างๆ ในส่วนตำบลไผ่ล้อม ได้แก่

๑. ประเพณีลอยกระทง
๒. ประเพณีสงกรานต์
๓. ประเพณีฉลากภัตตร
๔. ทำบุญกลางบ้าน
๕. ประเพณีวันเข้าพรรษา

๘.๓ ภูมิปัญญาท้องถิ่น ภาษาถิ่น

ภูมิปัญญาท้องถิ่น

- นายเรไร	เรื่องปิ่น	หมู่ที่ ๔ ดนตรีไทย การเกษตร ประวัติหมู่บ้าน
-นายจำลอง	จันทร์เจริญ	หมู่ที่ ๔ ถักแห
-นางน้ำฝน	มูลน้ำอ่าง	หมู่ที่ ๔ ขนมไทย
-นายโตก	ทานา	หมู่ที่ ๕ จักสาน
-นางมา	ศรีภูมิ	หมู่ที่ ๕ จักสาน
-นายหวีด	มากมี	หมู่ที่ ๖ หมอกระดูก
-นายจ๊อต	อยู่อ้อม	หมู่ที่ ๖ จักสาน
-นางอรวรรณ	ชนินทร์ชนพงศ์	หมู่ที่ ๖ นวดแผนโบราณ
-นางจรรุญ	เขียวจันทร์แสง	หมู่ที่ ๖ ประดิษฐ์ดอกไม้
-นางสาวสังวาลย์	ไคร้คง	หมู่ที่ ๗ ถักแห, ถักสวิง
-นายชื่น	บุญมา	หมู่ที่ ๗ จักสานส้อมไก่, ลอบ, ไช
-นายสนาม	ป้อกหลง	หมู่ที่ ๗ เป่าพ่นดับพิษไฟ, ทำนํ้ามนต์ธรณีสถาน
-นายน้อย	คงเกตุ	หมู่ที่ ๗ สานเปลยวนไม้ไผ่
-นางบัวโรย	แป้นสวน	หมู่ที่ ๗ บายสี
-นางสาวเฟื่อง	อ่าเมือง	หมู่ที่ ๗ ทอเสื่อกก
-นางวันเพ็ญ	สุกริม	หมู่ที่ ๗ ถักแก่งงานแต่งงาน

ภาษาถิ่น ชาวตำบลไผ่ล้อมมีภาษาพูดคล้ายแบบสุโขทัย

๘.๔ สิ้นค้าพื้นเมืองและของที่ระลึก

- ขนมโมจิข้าวไรซ์เบอร์รี่ โรงเรียนทำกินทำใช้
- พิมพ์น้ำ ครีมน้ำจากน้ำส้มควันไม้ โรงเรียนทำกินทำใช้
- ตระกล้า กลุ่มภูมิปัญญาท้องถิ่น

๙. ทรัพยากรธรรมชาติ

๙.๑ น้ำ

น้ำที่ประชาชนในตำบลไผ่ล้อมใช้สำหรับการอุปโภค-บริโภคและทำการเกษตรมีดังนี้

๑. คลองธรรมชาติ จำนวน ๑๗ สาย ได้แก่ คลองเรือ คลองตาชม คลองตาปู่ คลองร้องไล่ไก่เหนือ คลองร้องไล่ไก่ใต้ คลองตาเหล็ก คลองข้างวัดโพธิ์ทอง คลองรอบหมู่บ้านหมู่ที่ ๔ คลองต้นกะพี้ คลองระกำรี คลองต้นสงวน คลองรอบหมู่บ้านหมู่ที่ ๕ คลองควาย คลองเหมืองปลาไหล คลองเหมืองพญา คลองปู่ฟ้า คลองต้นไทร

๒. บึงน้ำจืด จำนวน ๑ แห่ง คือ บึงมาย มีเนื้อที่ขนาด ๖,๘๐๒ ไร่

๓. หนองน้ำ จำนวน ๔ แห่ง ได้แก่ หนองบอนตาหอม หนองอีว่า หนองรังนก หนองหมื่นพล

๔. คลองชลประทาน จำนวน ๔ สาย

๙.๒ ป่าไม้

ในเขตพื้นที่องค์การบริหารส่วนตำบลไผ่ล้อมไม่มีพื้นที่ป่า

๙.๓ ภูเขา

ในเขตพื้นที่องค์การบริหารส่วนตำบลไผ่ล้อมไม่มีภูเขา

๙.๔ คุณภาพของทรัพยากรธรรมชาติ

ในพื้นที่มีทรัพยากรธรรมชาติ คือบึงมายมีเนื้อที่ขนาด ๖,๘๐๒ ไร่ เป็นที่รับน้ำจากตอนเหนือของอำเภอลับแล และเป็นแหล่งน้ำใช้ในการเกษตรของชาวตำบลไผ่ล้อม

ส่วนที่ ๒

ยุทธศาสตร์องค์กรปกครองส่วนท้องถิ่น

ความสัมพันธ์ระหว่างแผนพัฒนาระดับมหภาค

๑.๑ แผนยุทธศาสตร์ชาติ ๒๐ ปี (พ.ศ. ๒๕๖๑ - ๒๕๘๐)

โดยที่รัฐธรรมนูญแห่งราชอาณาจักรไทย มาตรา ๖๕ กำหนดให้รัฐพึงจัดให้มียุทธศาสตร์ชาติเป็นเป้าหมายการพัฒนาประเทศอย่างยั่งยืน ตามหลักธรรมาภิบาลเพื่อใช้เป็นกรอบในการจัดทำแผนต่างๆให้สอดคล้องและบูรณาการกันเพื่อให้เกิดเป็นพลังผลักดันร่วมกันไปสู่เป้าหมายดังกล่าว โดยให้เป็นไปตามที่กำหนดในกฎหมายว่าด้วยการจัดทำยุทธศาสตร์ชาติ และต่อมาได้มีการตราพระราชบัญญัติการจัดทำยุทธศาสตร์ชาติ พ.ศ. ๒๕๖๐ มีผลบังคับใช้เมื่อวันที่ ๑ สิงหาคม ๒๕๖๐ โดยกำหนดให้มีการแต่งตั้งคณะกรรมการยุทธศาสตร์ชาติ เพื่อรับผิดชอบในการจัดทำร่างยุทธศาสตร์ชาติ กำหนดวิธีการการมีส่วนร่วมของประชาชนในการจัดทำร่างยุทธศาสตร์ชาติ ในการติดตาม การตรวจสอบ และการประเมินผล รวมทั้งกำหนดมาตรการส่งเสริมและสนับสนุนให้ประชาชนทุกภาคส่วนดำเนินการให้สอดคล้องกับยุทธศาสตร์ชาติ

เพื่อให้เป็นไปตามที่กำหนดในพระราชบัญญัติการจัดทำ ยุทธศาสตร์ชาติ พ.ศ. ๒๕๖๐ คณะกรรมการยุทธศาสตร์ชาติได้แต่งตั้งคณะกรรมการจัดทำยุทธศาสตร์ชาติด้านต่างๆ รวม ๖ คณะอันประกอบด้วย คณะกรรมการจัดทำยุทธศาสตร์ชาติด้านความมั่นคง คณะกรรมการจัดทำยุทธศาสตร์ชาติด้านการสร้างความสามารถในการแข่งขัน คณะกรรมการจัดทำยุทธศาสตร์ชาติด้านการพัฒนาและเสริมสร้างศักยภาพทรัพยากรมนุษย์ คณะกรรมการจัดทำยุทธศาสตร์ชาติด้านการสร้างโอกาสและความเสมอภาคทางสังคม คณะกรรมการจัดทำยุทธศาสตร์ชาติด้านการสร้างการเติบโตบนคุณภาพชีวิตที่เป็นมิตรต่อสิ่งแวดล้อม และคณะกรรมการจัดทำยุทธศาสตร์ชาติด้านการปรับสมดุลและพัฒนาระบบการบริหารจัดการภาครัฐ เพื่อรับผิดชอบในการดำเนินการจัดทำร่างยุทธศาสตร์ชาติให้เป็นไปตามหลักเกณฑ์ วิธีการ และเงื่อนไขที่กำหนด ตลอดจนได้จัดให้มีการรับฟังความคิดเห็นของประชาชนและหน่วยงานของรัฐที่เกี่ยวข้องอย่างกว้างขวางเพื่อประกอบการพิจารณาจัดทำร่างยุทธศาสตร์ชาติตามที่กฎหมายกำหนดแล้ว

ยุทธศาสตร์ชาติ ๒๐ ปี (พ.ศ. ๒๕๖๑-๒๕๘๐) เป็นยุทธศาสตร์ชาติฉบับแรกของประเทศไทยตามรัฐธรรมนูญแห่งราชอาณาจักรไทย ซึ่งจะต้องนำไปสู่การปฏิบัติเพื่อให้ประเทศไทยบรรลุวิสัยทัศน์ “ประเทศไทยมีความมั่นคง มั่งคั่ง ยั่งยืน เป็นประเทศพัฒนาแล้ว ด้วยการพัฒนาตามหลักปรัชญาของเศรษฐกิจพอเพียง” ภายในช่วงเวลาดังกล่าว เพื่อความสุขของคนไทยทุกคน

สถานการณ์ แนวโน้ม วิสัยทัศน์ และเป้าหมายในการพัฒนาประเทศ

๑. บทนำ

การพัฒนาประเทศไทยนับตั้งแต่แผนพัฒนาเศรษฐกิจและสังคมแห่งชาติ ฉบับที่ ๑ เป็นต้นมาได้ส่งผลให้ประเทศมีการพัฒนาในทุกมิติ ทั้งในด้านเศรษฐกิจที่ประเทศไทยได้รับการยกระดับเป็นประเทศในกลุ่มบนของกลุ่มประเทศระดับรายได้ปานกลาง ในด้านสังคมที่มีการพัฒนาคุณภาพชีวิตของประชาชนส่งผลให้ประเทศไทยหลุดพ้นจากการเป็นประเทศยากจน และในด้านสิ่งแวดล้อมที่ประเทศไทยมีข้อได้เปรียบในความหลากหลายเชิงนิเวศ อย่างไรก็ตาม ประเทศไทยยังมีความท้าทายต่อการพัฒนาที่สำคัญ อาทิ อัตราการขยายตัวทางเศรษฐกิจในปี ๒๕๖๐ ที่ร้อยละ ๓.๙ ถือว่าอยู่ในระดับต่ำกว่าศักยภาพ เมื่อเทียบกับร้อยละ ๖.๐ ต่อปีในช่วงเวลาเกือบ ๖ ทศวรรษที่ผ่านมา โดยมีสาเหตุหลักจากการชะลอตัวของการลงทุนภายในประเทศและสถานการณ์เศรษฐกิจโลกที่ยังไม่ฟื้นตัวได้เต็มที่โครงสร้างเศรษฐกิจไทยที่ยังไม่สามารถขับเคลื่อนด้วยนวัตกรรมได้อย่างเต็มประสิทธิภาพ

ภาคบริการและภาคเกษตรมีผลิตภาพการผลิตในระดับต่ำ ขาดการนำเทคโนโลยีเข้ามาเพิ่มประสิทธิภาพในการผลิต ประกอบกับแรงงานไทยยังมีปัญหาเรื่องคุณภาพและสมรรถนะที่ไม่สอดคล้องกับความต้องการในการขับเคลื่อนการพัฒนาของประเทศ

นอกจากนั้น ศักยภาพและคุณภาพของประชากรไทยทุกช่วงวัยยังคงเป็นปัจจัยท้าทายสำคัญต่อการพัฒนาประเทศ แม้ว่าการเข้าถึงระบบบริการสาธารณสุข การศึกษา บริการสาธารณสุข โครงสร้างพื้นฐานต่างๆ และการคุ้มครองทางสังคมอื่น ๆ ของคนไทยมีความครอบคลุมเพิ่มมากขึ้น แต่ยังคงมีปัญหาเรื่องคุณภาพการให้บริการที่มีมาตรฐานแตกต่างกันระหว่างพื้นที่ ซึ่งเป็นหนึ่งในสาเหตุหลักที่ทำให้ประเทศไทยยังคงมีปัญหาความเหลื่อมล้ำในหลายมิติ ขณะที่ปัญหาด้านความยากจนยังคงเป็นประเด็นท้าทายในการยกระดับการพัฒนาประเทศให้ประชาชนมีรายได้สูงขึ้นและแก้ปัญหาความเหลื่อมล้ำอย่างยั่งยืน ขณะเดียวกันการวางกลยุทธ์ระยะยาวในการฟื้นฟู การใช้ และการรักษาทรัพยากรอย่างบูรณาการเพื่อการพัฒนาประเทศที่ผ่านมายังขาดความชัดเจน ส่งผลให้ทรัพยากรธรรมชาติและสิ่งแวดล้อมของประเทศยังมีปัญหาการใช้อย่างสิ้นเปลืองและเสื่อมโทรมอย่างรวดเร็ว

ทั้งนี้ ปัญหาดังกล่าวข้างต้นมีสาเหตุส่วนหนึ่งมาจากประสิทธิภาพการบริหารจัดการภาครัฐ การพัฒนาประเทศขาดความต่อเนื่องและความยืดหยุ่นในการตอบสนองต่อความต้องการและปัญหาของประชาชน ขณะที่ความมั่นคงภายในประเทศยังมีหลายประเด็นที่ต้องเสริมสร้างให้เกิดความเข้มแข็ง ลดความขัดแย้งทางความคิดและอุดมการณ์ที่มีรากฐานมาจากความเหลื่อมล้ำ ความไม่เสมอภาค การขาดความเชื่อมั่นในกระบวนการยุติธรรม และปัญหาการขาดเสถียรภาพทางการเมืองตลอดจนส่งเสริมคนในชาติให้ยึดมั่นสถาบันหลักเป็นศูนย์รวมจิตใจให้เกิดความรักและความสามัคคี

ในขณะเดียวกัน การเปลี่ยนแปลงโครงสร้างประชากรที่มีสัดส่วนประชากรวัยแรงงานและวัยเด็กที่ลดลงและประชากรสูงอายุที่เพิ่มขึ้นอย่างต่อเนื่อง จะเป็นปัจจัยเสี่ยงสำคัญที่จะทำให้การพัฒนาประเทศในมิติต่าง ๆ มีความท้าทายมากขึ้น ทั้งในส่วนของเสถียรภาพทางการเงินการคลังของประเทศในการจัดสวัสดิการเพื่อดูแลผู้สูงอายุที่มีเพิ่มสูงขึ้น การลงทุนและการออม การเจริญเติบโตทางเศรษฐกิจของประเทศ ความมั่นคงทางสังคม การบริหารจัดการทรัพยากรธรรมชาติอย่างยั่งยืนซึ่งจะเป็นประเด็นท้าทายต่อการขับเคลื่อนประเทศไปสู่การเป็นประเทศพัฒนาแล้ว

๒. ปัจจัยและแนวโน้มที่คาดว่าจะส่งผลต่อการพัฒนาประเทศ

แม้ว่าประเทศไทยจะมีตำแหน่งที่ตั้งที่สามารถเป็นศูนย์กลางในการเชื่อมโยงในภูมิภาคและเป็นประตูสู่เอเชีย แต่การที่มีอาณาเขตติดกับประเทศเพื่อนบ้านหลายประเทศ ทำให้ปัญหาด้านเขตแดนกับประเทศเพื่อนบ้านยังคงเป็นความท้าทายด้านความมั่นคงในอนาคต นอกจากนี้ ประเทศไทยยังคงต้องให้ความสำคัญกับปัญหาด้านความมั่นคงอื่น ๆ ที่มีความซับซ้อน ละเอียดอ่อน และมีความเชื่อมโยงกันหลายมิติ ที่อาจเป็นประเด็นท้าทายต่อการสร้างบรรยากาศความไว้วางใจระหว่างรัฐกับประชาชนและระหว่างประชาชนกับประชาชน ซึ่งรวมถึงการสร้างสามัคคีของคนในชาติที่จะนำไปสู่การแก้ปัญหาความขัดแย้งระหว่างกลุ่มประชากรไทยที่มีแนวคิดและความเชื่อที่แตกต่างกันอย่างยั่งยืน นอกจากนี้ การขยายอิทธิพลและการเพิ่มบทบาทของประเทศมหาอำนาจ ที่อาจก่อให้เกิดการเปลี่ยนแปลงไปสู่ระบบหลายขั้วอำนาจ หรือเกิดการย้ายขั้วอำนาจทางเศรษฐกิจ ซึ่งอาจส่งผลกระทบต่อเสถียรภาพทางเศรษฐกิจของประเทศในอนาคต ขณะที่องค์กรที่ไม่ใช่รัฐ อาทิ องค์กรระหว่างประเทศ และบริษัทข้ามชาติ จะมีบทบาทมากขึ้นในการกำหนดกฎ ระเบียบ ทิศทางความสัมพันธ์และมาตรฐานสากลต่างๆ ทั้งในด้านความมั่นคง และเศรษฐกิจ รวมทั้งการรวมกลุ่มเศรษฐกิจและการเปิดเสรีในภูมิภาคที่นำไปสู่ความเชื่อมโยงในทุกกระบวน อาจก่อให้เกิดความเสี่ยงด้านอาชญากรรมข้ามชาติและเศรษฐกิจนอกระบบ รวมทั้งปัญหายาเสพติด การค้ามนุษย์ และการลักลอบเข้าเมือง

ในทางกลับกัน ความเปลี่ยนแปลงจากโลกาภิวัตน์และความก้าวหน้าทางวิทยาศาสตร์และเทคโนโลยีที่ได้รับการพัฒนาอย่างก้าวกระโดดจะก่อให้เกิดนวัตกรรมอย่างพลิกผัน อาทิ เทคโนโลยีปัญญาประดิษฐ์ อินเทอร์เน็ตในทุกสิ่ง การวิเคราะห์ข้อมูลขนาดใหญ่ หุ่นยนต์และโดรน เทคโนโลยีพันธุกรรมสมัยใหม่ และเทคโนโลยีทางการเงิน ซึ่งตัวอย่างแนวโน้มการพัฒนาเทคโนโลยีอย่างก้าวกระโดดเหล่านี้ คาดว่าจะเป็นปัจจัยสนับสนุนหลักที่ช่วยทำให้เศรษฐกิจโลกและเศรษฐกิจไทยมีแนวโน้มที่จะกลับมาขยายตัวได้เข้มแข็งขึ้น แนวโน้มสำคัญที่จำเป็นต้องมีการติดตามอย่างใกล้ชิด อาทิ การรวมกลุ่มทางการค้าและการลงทุนที่จะมีความหลากหลายเพิ่มมากขึ้น การแข่งขันที่คาดว่าจะรุนแรงขึ้นในการเพิ่มผลิตภาพและสร้างความหลากหลายของสินค้าและบริการที่ตอบโจทย์รูปแบบชีวิตใหม่ๆ

นอกจากนั้น ประเทศไทยคาดว่าจะเข้าสู่การเป็นสังคมสูงวัยระดับสุดยอดในปี ๒๕๗๔ จะก่อให้เกิดโอกาสใหม่ๆ ในการตอบสนองความต้องการของกลุ่มผู้บริโภคนสูงวัยที่มีสัดส่วนเพิ่มขึ้นอย่างต่อเนื่อง รวมทั้งการคาดการณ์ว่าครอบครัวไทยจะมีขนาดเล็กลงและมีรูปแบบที่หลากหลายมากขึ้นประชากรในประเทศไทยจะมีช่วงอายุที่แตกต่างกันและจะมีกลุ่มคนช่วงอายุใหม่ๆ เพิ่มขึ้น ซึ่งจะส่งผลต่อทัศนคติและพฤติกรรมที่ต่างกันไป ดังนั้น การเตรียมความพร้อมของประชากรให้มีคุณภาพและการนำเทคโนโลยีที่เหมาะสมมาใช้ในการผลิตและการบริการของประเทศจะเป็นความท้าทายสำคัญในระยะต่อไป

ในขณะเดียวกัน โครงสร้างประชากรที่เข้าสู่สังคมสูงวัย อาจทำให้เกิดความต้องการแรงงานต่างชาติเพิ่มมากขึ้นเพื่อทดแทนจำนวนแรงงานไทยที่ลดลง ซึ่งปัจจัยด้านการเปิดเสรีในภูมิภาคและความก้าวหน้าของการพัฒนาระบบคมนาคมขนส่งในภูมิภาคจะทำให้การเคลื่อนย้ายแรงงานและการย้ายถิ่นมีความสะดวกมากขึ้น และเป็นปัจจัยสำคัญที่จะทำให้เกิดการเคลื่อนย้ายประชากรเข้าออกประเทศเพิ่มมากขึ้น โดยเฉพาะในกลุ่มประชากรที่มีศักยภาพซึ่งมีแนวโน้มในการเคลื่อนย้ายไปเรียนหรือทำงานในทั่วทุกมุมโลกสูงขึ้น ทั้งนี้ การย้ายถิ่นส่วนใหญ่มีวัตถุประสงค์เพื่อแสวงหาโอกาสทางเศรษฐกิจที่ดีขึ้น จึงอาจจะเป็นไปได้ที่ประเทศไทยจะยังคงเป็นประเทศผู้รับของประชากรจากประเทศเพื่อนบ้านขณะที่ประชากรไทยโดยเฉพาะแรงงานทักษะอาจมีแรงจูงใจในการย้ายถิ่นไปยังประเทศที่มีระดับการพัฒนาที่ดีกว่า อาจทำให้การแย่งชิงแรงงานมีความรุนแรงมากขึ้น ซึ่งจะยิ่งทำให้เกิดความเสี่ยงต่อการเจริญเติบโตทางเศรษฐกิจและการเปลี่ยนแปลงของบริบทสังคมไทย

นอกจากนี้ ผลกระทบจากการเปลี่ยนแปลงสภาพภูมิอากาศคาดว่าจะมีความรุนแรงมากขึ้นทั้งในเชิงความผันผวน ความถี่ และขอบเขตที่กว้างขวางมากขึ้น ซึ่งจะสร้างความเสียหายต่อชีวิตและทรัพย์สิน ระบบโครงสร้างพื้นฐานที่จำเป็น ตลอดจนระบบผลิตทางการเกษตรที่สัมพันธ์ต่อเนื่องกับความมั่นคงด้านอาหารและน้ำ ขณะที่ระบบนิเวศต่างๆ มีแนวโน้มเสื่อมโทรมลง และมีความเป็นไปได้ค่อนข้างสูงในการสูญเสียความสามารถในการรองรับความต้องการของมนุษย์ได้อย่างมีประสิทธิภาพอย่างใดก็ได้ ระเบียบความรุนแรงของผลกระทบอันเกิดจากการเปลี่ยนแปลงภูมิอากาศโลกและความเสื่อมโทรมของระบบนิเวศต่าง ๆ ดังกล่าวที่แต่ละประเทศจะต้องเผชิญจะมีความแตกต่างกัน ทำให้การเป็นสังคมสีเขียวการรักษาและบริหารจัดการทรัพยากรธรรมชาติและสิ่งแวดล้อมอย่างบูรณาการจะได้รับความสำคัญและความสนใจจากนานาประเทศรวมทั้งประเทศไทยเพิ่มมากขึ้น พลังงานทดแทนและพลังงานทางเลือกรวมถึงการสร้างสมดุลความมั่นคงด้านพลังงานและอาหารมีแนวโน้มที่จะมีความสำคัญเพิ่มมากขึ้นกฎระเบียบและข้อตกลงด้านสิ่งแวดล้อมจะมีความเข้มข้นและเข้มงวดขึ้น โดยกรอบการพัฒนาตามข้อตกลงระหว่างประเทศต่างๆ ที่สำคัญ เช่น เป้าหมายการพัฒนาที่ยั่งยืน และบันทึกความตกลงปารีส จะได้รับการนำไปปฏิบัติอย่างจริงจังมากยิ่งขึ้น

แนวโน้มเหล่านี้จะก่อให้เกิดความท้าทายต่อการพัฒนาประเทศในหลายมิติ ทั้งในส่วนของการทำงานและอาชีพ สาขาการผลิตและบริการใหม่ๆ ความมั่นคงของประเทศอันเกิดจากภัยคุกคามและความเสี่ยงด้านอื่นๆ ที่ซับซ้อนขึ้น อาชญากรรมไซเบอร์ รูปแบบการก่อสงครามที่ใช้เทคโนโลยี

เป็นเครื่องมือ การเคลื่อนย้ายอย่างเสรีและรวดเร็วของผู้คน เงินทุน ข้อมูลข่าวสาร องค์กรความรู้ เทคโนโลยีและสินค้าและบริการ การปรับตัวต่อการเปลี่ยนแปลงสภาพภูมิอากาศที่รวดเร็วและคาดการณ์ได้ยากการเกิดขึ้นของโรคระบาด และโรคอุบัติใหม่ที่จะส่งผลให้การเฝ้าระวังด้านการสาธารณสุขในประเทศมีความสำคัญมากขึ้น อาจนำไปสู่ปัญหาความเหลื่อมล้ำที่ทวีความรุนแรงมากขึ้นได้ หากไม่มีมาตรการที่มีประสิทธิภาพในการป้องกันและรองรับผลกระทบต่างๆ ที่คาดว่าจะเกิดขึ้น ซึ่งรวมถึงการเตรียมความพร้อมเพื่อรองรับการเปลี่ยนแปลงทางเทคโนโลยีและนวัตกรรมแบบพลิกผันที่จะเกิดขึ้นอย่างรวดเร็วโดยเฉพาะอย่างยิ่งหากการเข้าถึงเทคโนโลยีโครงสร้างพื้นฐาน และองค์ความรู้สมัยใหม่มีระดับความแตกต่างกันระหว่างกลุ่มประชากรต่างๆ โดยการเปลี่ยนแปลงทางเทคโนโลยีและนวัตกรรมดังกล่าวจะส่งผลต่อทั้งการจ้างงานและอาชีพที่จะมีรูปแบบและลักษณะงานที่เปลี่ยนไป มีความต้องการแรงงานที่มีสมรรถนะสูงเพิ่มมากขึ้น หลายอาชีพอาจหายไปจากตลาดงานในปัจจุบันและบางอาชีพจะถูกทดแทนด้วยระบบอัตโนมัติโดยเฉพาะอาชีพที่ต้องการทักษะระดับต่ำ ก่อให้เกิดความเสี่ยงต่อความมั่นคงและคุณภาพชีวิตของประชาชนที่ปรับตัวไม่ทันหรือขาดความรู้และทักษะที่ทันกับยุคสมัยที่เปลี่ยนแปลงไปกระแสโลกาภิวัตน์ที่จะทำให้เกิดการพัฒนาขยายความเป็นเมือง วิถีชีวิตที่เปลี่ยนไปอย่างรวดเร็วรวมทั้งการเปลี่ยนแปลงทางสภาพภูมิอากาศที่อาจจะมีผลกระทบมากยิ่งขึ้น ซึ่งปัจจัยทั้งหมดดังกล่าวจะส่งผลให้ปัญหาความยากจนและความเหลื่อมล้ำของประเทศมีความซับซ้อนมากยิ่งขึ้น

จากปัจจัยและแนวโน้มที่คาดว่าจะส่งผลต่อการขับเคลื่อนการพัฒนาประเทศในมิติต่างๆ ข้างต้น เห็นได้ว่าบริบทและสภาพแวดล้อมทั้งภายในและภายนอกประเทศมีแนวโน้มที่จะเปลี่ยนแปลงอย่างรวดเร็ว มีพลวัตสูง และมีความซับซ้อนหลากหลายมิติ ซึ่งจะส่งผลต่ออนาคตการพัฒนาประเทศอย่างมาก ดังนั้น การพัฒนาประเทศจึงจำเป็นต้องมียุทธศาสตร์การพัฒนาที่ครอบคลุมทุกมิติและทุกด้านการพัฒนาที่เกี่ยวข้อง มีความร่วมมือในลักษณะประชารัฐจากภาคส่วนต่างๆ ในรูปแบบของหุ้นส่วนการพัฒนาที่เป็นการดำเนินงานอย่างบูรณาการ เนื่องจากทุกมิติการพัฒนามีความเกี่ยวข้องซึ่งกันและกัน โดยประเทศไทยจำเป็นต้องมีทรัพยากรมนุษย์ที่มีคุณภาพ มีความรู้ สมรรถนะ และทักษะที่สอดคล้องกับการเปลี่ยนแปลงต่างๆ สามารถรู้เท่าทันและปรับตัวให้สามารถดำเนินชีวิตได้อย่างมีความสุข มีอาชีพที่มั่นคง สร้างรายได้ ท่ามกลางความเปลี่ยนแปลง กฎเกณฑ์และกติกาใหม่ๆ และมาตรฐานที่สูงขึ้น โดยเฉพาะในโลกที่มีการเปลี่ยนแปลงอย่างรวดเร็วซึ่งจำเป็นต้องมีการพัฒนาระบบและปัจจัยส่งเสริมต่าง ๆ ที่เกี่ยวข้องไปพร้อมกัน ทั้งในส่วนของระบบการเรียนการสอน และการพัฒนาทักษะฝีมือที่สอดคล้องกันกับการพัฒนาของคนในแต่ละช่วงวัย ระบบบริการสาธารณะ โครงสร้างพื้นฐานรวมทั้งการให้ความสำคัญกับการส่งเสริมเทคโนโลยีและนวัตกรรม เพื่อให้ประเทศไทยสามารถยกระดับเป็นเจ้าของเทคโนโลยีและนวัตกรรมก้าวทันโลก จากการต่อยอดการพัฒนาบนพื้นฐานนโยบายไทยแลนด์ ๔.๐ ส่งผลให้เกิดการสร้างห่วงโซ่มูลค่าทางเศรษฐกิจในทั้งภาคอุตสาหกรรม ภาคเกษตรและภาคบริการ กระจายผลประโยชน์จากการพัฒนา ลดปัญหาความเหลื่อมล้ำ และนำไปสู่การเสริมสร้างคุณภาพชีวิตของประชาชนทุกภาคส่วน

นอกจากนี้ ประเทศไทยต้องให้ความสำคัญกับการสร้างสมดุลความมั่นคงด้านพลังงานและอาหาร การรักษาไว้ซึ่งความหลากหลายเชิงนิเวศ การส่งเสริมการดำเนินชีวิตและธุรกิจ และการพัฒนาและขยายความเป็นเมืองที่เติบโตอย่างต่อเนื่องที่เป็นมิตรต่อสิ่งแวดล้อม พร้อมกับการมีข้อกำหนดของรูปแบบและกฎเกณฑ์ที่เกี่ยวข้องกับลักษณะการใช้พื้นที่ที่ชัดเจน ขณะที่การพัฒนาโครงสร้างพื้นฐานและระบบโลจิสติกส์ กฎหมายระบบภาษีต้องมีกลยุทธ์การพัฒนาที่สามารถอำนวยความสะดวกและส่งเสริมให้ประเทศมีศักยภาพการแข่งขันที่สูงขึ้น และสามารถใช้จุดแข็งในเรื่องตำแหน่งที่ตั้งทางภูมิศาสตร์ของประเทศให้เกิดประโยชน์ต่อการพัฒนาประเทศมากขึ้น รวมทั้งให้ความสำคัญของการรวมกลุ่มความร่วมมือกับนานาประเทศในระดับภูมิภาคและระดับโลก เพื่อกระชับและสร้างสัมพันธ์ไมตรี เสริมสร้างความสัมพันธ์ทางการทูต ซึ่งจะก่อให้เกิดการสร้างพลังทางเศรษฐกิจและรักษาความมั่นคงของประเทศ โดยจำเป็นต้องสร้างความพร้อมในการที่จะยกระดับมาตรฐานและมีการปฏิบัติให้เป็นไปตามระเบียบกติกาสากลในด้านต่างๆ ขณะเดียวกันประเทศไทยจำเป็นต้องเร่งให้มีการปฏิรูประบบราชการ

และการเมืองเพื่อให้เกิดการบริหารราชการที่ดีและมีเสถียรภาพทางการเมือง มีการส่งเสริมคนในชาติให้ยึดมั่นสถาบันหลักเป็นศูนย์รวมจิตใจเพื่อให้เกิดความรักความสามัคคี และลดความขัดแย้งภายในประเทศ โดยที่นโยบายการพัฒนาต่างๆ จำเป็นต้องคำนึงถึงความสอดคล้องกับโครงสร้างและลักษณะพฤติกรรมของประชากรที่อาจจะมี ความแตกต่างจากปัจจุบันมากขึ้น

ดังนั้น ภายใต้เงื่อนไขโครงสร้างประชากร โครงสร้างเศรษฐกิจ สภาพสังคม สภาพภูมิอากาศ สิ่งแวดล้อม และปัจจัยการพัฒนาต่างๆ ที่เกี่ยวข้อง ส่งผลให้ประเทศไทยจำเป็นต้องมีการวางแผนการพัฒนาที่รอบคอบและครอบคลุม อย่างไรก็ตาม หลายประเด็นพัฒนาเป็นเรื่องที่ต้องใช้ระยะเวลาในการดำเนินงานเพื่อให้เกิดการปรับตัวซึ่งจะต้องหยั่งรากลึกกลงไปถึงการเปลี่ยนแปลงในเชิงโครงสร้างการขับเคลื่อนการพัฒนาให้ประเทศเจริญก้าวหน้าไปในอนาคตจึงจำเป็นต้องกำหนดวิสัยทัศน์ในระยะยาวที่ต้องบรรลุ พร้อมทั้งแนวยุทธศาสตร์หลักในด้านต่างๆ เพื่อเป็นกรอบในการขับเคลื่อนการพัฒนาอย่างบูรณาการบนพื้นฐานประชารัฐเพื่อยกระดับจุดแข็งและจุดเด่นของประเทศ และปรับปรุงแก้ไขจุดอ่อนและจุดด้อยต่าง ๆ อย่างเป็นระบบ โดยยุทธศาสตร์ชาติจะเป็นเป้าหมายใหญ่ในการขับเคลื่อนประเทศ และถ่ายทอดไปสู่แผนในระดับอื่น ๆ เพื่อนำไปสู่การปฏิบัติทั้งในระดับยุทธศาสตร์ ภารกิจและพื้นที่ ซึ่งรวมถึงพื้นที่พิเศษต่างๆ อาทิ เขตเศรษฐกิจพิเศษชายแดน เขตพัฒนาพิเศษภาคตะวันออกเพื่อให้เกิดการพัฒนาประเทศสามารถดำเนินการได้อย่างมั่นคง มั่งคั่ง และ ยั่งยืน

๓. วิสัยทัศน์ประเทศไทย

“ประเทศไทยมีความมั่นคง มั่งคั่ง ยั่งยืน เป็นประเทศพัฒนาแล้ว ด้วยการพัฒนาตามหลักปรัชญาของเศรษฐกิจพอเพียง” หรือเป็นคติพจน์ประจำชาติว่า **“มั่นคง มั่งคั่ง ยั่งยืน”** เพื่อสนองต่อต่อผลประโยชน์แห่งชาติ อันได้แก่ การมีเอกราช อธิปไตย การดำรงอยู่อย่างมั่นคง และยั่งยืนของสถาบันหลักของชาติ และประชาชนจากภัยคุกคามทุกรูปแบบ การอยู่ร่วมกันในชาติอย่างสันติสุขเป็นปึกแผ่น มีความมั่นคงทางสังคม ท่ามกลางพหุสังคมและการมีเกียรติและศักดิ์ศรีของความเป็นมนุษย์ความเจริญเติบโตของชาติ ความเป็นธรรมและความอยู่ดีมีสุขของประชาชน ความยั่งยืนของฐานทรัพยากรธรรมชาติสิ่งแวดล้อม ความมั่นคงทางพลังงานและอาหาร ความสามารถในการรักษาผลประโยชน์ของชาติภายใต้การเปลี่ยนแปลงของสภาวะแวดล้อมระหว่างประเทศ และการอยู่ร่วมกันอย่างสันติประสานสอดคล้องกันด้านความมั่นคงในประชาคมอาเซียนและประชาคมโลกอย่างมีเกียรติและศักดิ์ศรี

ความมั่นคง หมายถึง การมีความมั่นคงปลอดภัยจากภัยและการเปลี่ยนแปลงทั้งภายในประเทศและภายนอกประเทศในทุกระดับ ทั้งระดับประเทศ สังคม ชุมชน ครัวเรือน และปัจเจกบุคคล และมีความมั่นคงในทุกมิติ ทั้งมิติทางการทหาร เศรษฐกิจ สังคม สิ่งแวดล้อม และการเมือง เช่น ประเทศมีความมั่นคงในเอกราชและอธิปไตย มีการปกครองระบอบประชาธิปไตยที่มีพระมหากษัตริย์ทรงเป็นประมุข สถาบันชาติ ศาสนา พระมหากษัตริย์มีความเข้มแข็งเป็นศูนย์กลางและเป็นที่ยึดเหนี่ยวจิตใจของประชาชน มีระบบการเมืองที่มั่นคงเป็นกลไกที่นำไปสู่การบริหารประเทศที่ต่อเนื่องและโปร่งใสตามหลักธรรมาภิบาล สังคมมีความปรองดองและความสามัคคี สามารถผนึกกำลังเพื่อพัฒนาประเทศ ชุมชนมีความเข้มแข็ง ครอบครัวมีความอบอุ่น ประชาชนมีความมั่นคงในชีวิต มีงานและรายได้ที่มั่นคงพอเพียงกับการดำรงชีวิต มีการออมสำหรับวัยเกษียณ ความมั่นคงของอาหาร พลังงาน และน้ำ มีที่อยู่อาศัยและความปลอดภัยในชีวิตทรัพย์สิน

ความมั่งคั่ง หมายถึง ประเทศไทยมีการขยายตัวของเศรษฐกิจอย่างต่อเนื่องและมีความยั่งยืนจนเข้าสู่กลุ่มประเทศรายได้สูง ความเหลื่อมล้ำของการพัฒนาลดลง ประชากรมีความอยู่ดีมีสุขได้รับผลประโยชน์จากการพัฒนาอย่างเท่าเทียมกันมากขึ้น และมีการพัฒนาอย่างทั่วถึงทุกภาคส่วนมีคุณภาพชีวิตตามมาตรฐานขององค์การสหประชาชาติ ไม่มีประชาชนที่อยู่ในภาวะความยากจนเศรษฐกิจในประเทศมีความเข้มแข็ง ขณะเดียวกันต้องมีความสามารถในการแข่งขันกับประเทศต่างๆทั้งในตลาดโลกและตลาดภายในประเทศเพื่อให้สามารถสร้าง

รายได้ทั้งจากภายในและภายนอกประเทศตลอดจนมีการสร้างฐานเศรษฐกิจและสังคมแห่งอนาคตเพื่อให้สอดคล้องกับบริบทการพัฒนาที่เปลี่ยนแปลงไป และประเทศไทยมีบทบาทที่สำคัญในเวทีโลก และมีความสัมพันธ์ทางเศรษฐกิจและการค้าอย่างแน่นแฟ้นกับประเทศในภูมิภาคเอเชีย เป็นจุดสำคัญของการเชื่อมโยงในภูมิภาค ทั้งการคมนาคมขนส่ง การผลิต การค้า การลงทุน และการทำธุรกิจ เพื่อให้เป็นพลังในการพัฒนา นอกจากนี้ยังมีความสมบูรณ์ในทุนที่จะสามารถสร้างการพัฒนาต่อเนื่องไปได้ ได้แก่ ทุนมนุษย์ ทุนทางปัญญาทุนทางการเงิน ทุนที่เป็นเครื่องมือเครื่องจักร ทุนทางสังคม และทุนทรัพยากรธรรมชาติและสิ่งแวดล้อม

ความยั่งยืน หมายถึง การพัฒนาที่สามารถสร้างความเจริญ รายได้ และคุณภาพชีวิตของประชาชนให้เพิ่มขึ้นอย่างต่อเนื่อง ซึ่งเป็นการเจริญเติบโตของเศรษฐกิจที่อยู่บนหลักการใช้ การรักษาและการฟื้นฟูฐานทรัพยากรธรรมชาติอย่างยั่งยืน ไม่ใช่ทรัพยากรธรรมชาติจนเกินพอดี ไม่สร้างมลภาวะต่อสิ่งแวดล้อมจนเกินความสามารถในการรองรับและเยียวยาของระบบนิเวศ การผลิตและการบริโภคเป็นมิตรกับสิ่งแวดล้อม และสอดคล้องกับเป้าหมายการพัฒนาที่ยั่งยืน ทรัพยากรธรรมชาติมีความอุดมสมบูรณ์มากขึ้นและสิ่งแวดล้อมมีคุณภาพดีขึ้น คนมีความรับผิดชอบต่อสังคม มีความเอื้ออาทร เสียสละเพื่อผลประโยชน์ส่วนรวม รัฐบาลมีนโยบายที่มุ่งประโยชน์ส่วนรวมอย่างยั่งยืนและให้ความสำคัญกับการมีส่วนร่วมของประชาชน และทุกภาคส่วนในสังคมยึดถือและปฏิบัติตามหลักปรัชญาของเศรษฐกิจพอเพียงเพื่อการพัฒนาอย่างสมดุล มีเสถียรภาพ และยั่งยืน

โดยมีเป้าหมายการพัฒนาประเทศ คือ **“ประเทศชาติมั่นคง ประชาชนมีความสุขเศรษฐกิจพัฒนาอย่างต่อเนื่อง สังคมเป็นธรรม ฐานทรัพยากรธรรมชาติยั่งยืน”** โดยยกระดับศักยภาพของประเทศในหลากหลายมิติ พัฒนาคนในทุกมิติและในทุกช่วงวัยให้เป็นคนดี เก่ง และมีคุณภาพ สร้างโอกาสและความเสมอภาคทางสังคม สร้างการเติบโตบนคุณภาพชีวิตที่เป็นมิตรกับสิ่งแวดล้อม และมีภาครัฐของประชาชนเพื่อประชาชนและประโยชน์ส่วนรวม โดยการประเมินผลการพัฒนาตามยุทธศาสตร์ชาติ ประกอบด้วย

- ๑) ความอยู่ดีมีสุขของคนไทยและสังคมไทย
- ๒) ชีตความสามารถในการแข่งขัน การพัฒนาเศรษฐกิจ และการกระจายรายได้
- ๓) การพัฒนาทรัพยากรมนุษย์ของประเทศ
- ๔) ความเท่าเทียมและความเสมอภาคของสังคม
- ๕) ความหลากหลายทางชีวภาพ คุณภาพสิ่งแวดล้อม และความยั่งยืนของ

ทรัพยากรธรรมชาติ

- ๖) ประสิทธิภาพการบริหารจัดการและการเข้าถึงการให้บริการของภาครัฐ

๔. ประเด็นยุทธศาสตร์ชาติ

๔.๑ ยุทธศาสตร์ชาติด้านความมั่นคง

- (๑) การรักษาความสงบภายในประเทศ
- (๒) การป้องกันและแก้ไขปัญหาที่มีผลกระทบต่อความมั่นคง
- (๓) การพัฒนาศักยภาพของประเทศให้พร้อมเผชิญภัยคุกคามที่กระทบต่อความมั่นคงของชาติ
- (๔) การบูรณาการความร่วมมือด้านความมั่นคงกับอาเซียนและนานาชาติ รวมถึงองค์กรภาครัฐและที่มีใช้ภาครัฐ

- (๕) การพัฒนากลไกการบริหารจัดการความมั่นคงแบบองค์รวม

๔.๒ ยุทธศาสตร์ชาติด้านการสร้างความสามารถในการแข่งขัน

- (๑) การเกษตรสร้างมูลค่า
- (๒) อุตสาหกรรมและบริการแห่งอนาคต
- (๓) สร้างความหลากหลายด้านการท่องเที่ยว

- (๔) โครงสร้างพื้นฐาน เชื่อมไทย เชื่อมโลก
- (๕) พัฒนาเศรษฐกิจบนพื้นฐานผู้ประกอบการยุคใหม่

๔.๓ ยุทธศาสตร์ชาติด้านการพัฒนาและเสริมสร้างศักยภาพทรัพยากรมนุษย์

- (๑) การปรับเปลี่ยนค่านิยมและวัฒนธรรม
- (๒) การพัฒนาศักยภาพคนตลอดช่วงชีวิต
- (๓) ปฏิรูปกระบวนการเรียนรู้ที่ตอบสนองต่อการเปลี่ยนแปลงในศตวรรษที่ ๒๑
- (๔) การตระหนักถึงพหุปัญญาของมนุษย์ที่หลากหลาย
- (๕) การเสริมสร้างให้คนไทยมีสุขภาวะที่ดี
- (๖) การสร้างสภาพแวดล้อมที่เอื้อต่อการพัฒนาและเสริมสร้างศักยภาพ

ทรัพยากรมนุษย์

- (๗) การเสริมสร้างศักยภาพการกีฬาในการสร้างคุณค่าทางสังคมและพัฒนาประเทศ

๔.๔ ยุทธศาสตร์ชาติด้านการสร้างโอกาสและความเสมอภาคทางสังคม

- (๑) การลดความเหลื่อมล้ำ สร้างความเป็นธรรมในทุกมิติ
- (๒) การกระจายศูนย์กลางความเจริญทางเศรษฐกิจ สังคม และเทคโนโลยี
- (๓) การเสริมสร้างพลังทางสังคม
- (๔) การเพิ่มขีดความสามารถของชุมชนท้องถิ่นในการพัฒนา การพึ่งตนเองและ

การจัดการตนเอง

๔.๕ ยุทธศาสตร์ชาติด้านการสร้างการเติบโตบนคุณภาพชีวิตที่เป็นมิตรกับสิ่งแวดล้อม

- (๑) สร้างการเติบโตอย่างยั่งยืนบนสังคมเศรษฐกิจสีเขียว
- (๒) สร้างการเติบโตอย่างยั่งยืนบนสังคมเศรษฐกิจภาคทะเล
- (๓) สร้างการเติบโตอย่างยั่งยืนบนสังคมที่เป็นมิตรต่อสภาพภูมิอากาศ
- (๔) พัฒนาพื้นที่เมือง ชนบท เกษตรกรรมและอุตสาหกรรมเชิงนิเวศ มุ่งเน้น

ความเป็นเมืองที่เติบโตอย่างต่อเนื่อง

- (๕) พัฒนาความมั่นคงน้ำ พลังงาน และเกษตรที่เป็นมิตรต่อสิ่งแวดล้อม
- (๖) ยกระดับกระบวนการทัศน์เพื่อกำหนดอนาคตประเทศ

๔.๖ ยุทธศาสตร์ชาติด้านการปรับสมดุลและพัฒนาระบบการบริหารจัดการภาครัฐ

(๑) ภาครัฐที่ยึดประชาชนเป็นศูนย์กลาง ตอบสนองความต้องการ และให้บริการอย่างสะดวกรวดเร็ว โปร่งใส

(๒) ภาครัฐบริหารงานแบบบูรณาการโดยมียุทธศาสตร์ชาติเป็นเป้าหมายและเชื่อมโยงการพัฒนาในทุกระดับ ทุกประเด็น ทุกภารกิจ และทุกพื้นที่

(๓) ภาครัฐมีขนาดเล็กลง เหมาะสมกับภารกิจ ส่งเสริมให้ประชาชนและทุกภาคส่วนมีส่วนร่วมในการพัฒนาประเทศ

- (๔) ภาครัฐมีความทันสมัย

(๕) บุคลากรภาครัฐเป็นคนดีและเก่ง ยึดหลักคุณธรรม จริยธรรม มีจิตสำนึก มีความสามารถสูง มุ่งมั่น และเป็นมืออาชีพ

- (๖) ภาครัฐมีความโปร่งใส ปลอดการทุจริตและประพฤติมิชอบ

(๗) กฎหมายมีความสอดคล้องเหมาะสมกับบริบทต่าง ๆ และมีเท่าที่จำเป็น

- (๘) กระบวนการยุติธรรมเคารพสิทธิมนุษยชนและปฏิบัติต่อประชาชนโดย

เสมอภาค

๑.๒ แผนพัฒนาเศรษฐกิจและสังคมแห่งชาติ ฉบับที่ ๑๒ พ.ศ.๒๕๖๐-๒๕๖๔

หลักการสำคัญของแผนพัฒนาเศรษฐกิจและสังคมแห่งชาติ ฉบับที่ ๑๒ (พ.ศ.๒๕๖๐ -๒๕๖๔)

การพัฒนาประเทศในระยะของแผนพัฒนาฯ ฉบับที่ ๑๒ จะมุ่งบรรลุเป้าหมายในระยะ ๕ ปี ที่จะสามารถต่อยอดในระยะต่อไป เพื่อให้บรรลุเป้าหมายการพัฒนาระยะยาวตามยุทธศาสตร์ชาติ ๒๐ ปี โดยมีหลักการสำคัญของแผนพัฒนาฯ ดังนี้

๑.ยึด “หลักปรัชญาเศรษฐกิจพอเพียง”

๒.ยึด “คนเป็นศูนย์กลางการพัฒนา”

๓.ยึด “วิสัยทัศน์ภายใต้ยุทธศาสตร์ชาติ ๒๐ ปี”

๔.ยึด “เป้าหมายอนาคตประเทศไทยปี ๒๕๗๔”

๕.ยึด “หลักการเจริญเติบโตทางเศรษฐกิจที่ลดความเหลื่อมล้ำและขับเคลื่อนการเจริญเติบโตจากการเพิ่มผลผลิตภาพการผลิตบนฐานของการใช้ภูมิปัญญาและนวัตกรรม”

๖.ยึด “หลักการนำไปสู่การปฏิบัติให้เกิดผลสัมฤทธิ์อย่างจริงจังใน ๕ ปี ที่ต่อยอดไปสู่ผลสัมฤทธิ์ที่เป็นเป้าหมายระยะยาว”

ยุทธศาสตร์การพัฒนาประเทศ

ยุทธศาสตร์ที่ ๑ การเสริมสร้างและพัฒนาศักยภาพทุนมนุษย์

เป้าหมายและตัวชี้วัด

เป้าหมายที่ ๑ คนไทยส่วนใหญ่มีทัศนคติและพฤติกรรมตามบรรทัดฐานที่ดีของสังคม

เป้าหมายที่ ๒ คนในสังคมไทยทุกช่วงวัยที่ทักษะ ความรู้ และความสามารถเพิ่มขึ้น

เป้าหมายที่ ๓ คนไทยมีการศึกษาที่มีคุณภาพตามมาตรฐานสากลและมีความสามารถเรียนรู้ด้วยตนเองอย่างต่อเนื่อง

เป้าหมายที่ ๔ คนไทยมีสุขภาพที่ดีขึ้น

เป้าหมายที่ ๕ สถาบันทางสังคมมีความเข้มแข็งและมีส่วนร่วมในการพัฒนาประเทศเพิ่มขึ้น

โดยเฉพาะสถาบันครอบครัว สถาบันการศึกษา สถาบันทางศาสนา ชุมชน สื่อมวลชน และภาคเอกชน

ยุทธศาสตร์ที่ ๒ การสร้างความเป็นธรรมและลดความเหลื่อมล้ำในสังคม

เป้าหมายและตัวชี้วัด

เป้าหมายที่ ๑ ลดปัญหาความเหลื่อมล้ำด้านรายได้ของกลุ่มคนที่มีฐานะทางเศรษฐกิจสังคมที่แตกต่างกันและแก้ไขปัญหาความยากจน

เป้าหมายที่ ๒ เพิ่มโอกาสการเข้าถึงบริการพื้นฐานทางสังคมของภาครัฐ

เป้าหมายที่ ๓ เพิ่มศักยภาพชุมชนและเศรษฐกิจฐานรากให้มีความเข้มแข็ง เพื่อให้ชุมชนพึ่งพาตนเองและได้รับส่วนแบ่งผลประโยชน์ทางเศรษฐกิจมากขึ้น

ยุทธศาสตร์ที่ ๓ การสร้างความเข้มแข็งทางเศรษฐกิจและแข่งขันได้อย่างยั่งยืน

เป้าหมายและตัวชี้วัด

เป้าหมายที่ ๑ เศรษฐกิจเติบโตได้ตามศักยภาพ ประชาชนมีความเป็นอยู่และคุณภาพชีวิตที่ดีขึ้น

เป้าหมายที่ ๒ การลงทุนภาครัฐและเอกชนขยายตัวอย่างต่อเนื่อง

เป้าหมายที่ ๓ พัฒนาภาคส่งออกให้ขยายตัวและเป็นกลไกสำคัญในการขับเคลื่อนเศรษฐกิจไทย

เป้าหมายที่ ๔ เพิ่มผลผลิตภาพการผลิตของประเทศ

เป้าหมายที่ ๕ รักษาเสถียรภาพของการขยายตัวทางเศรษฐกิจ

เป้าหมายที่ ๖ เพิ่มการลงทุนจากความร่วมมือภาครัฐและภาคเอกชนในการพัฒนาโครงสร้างพื้นฐานของประเทศ

เป้าหมายที่ ๗ ประชาชนและผู้ประกอบการเข้าสู่ระบบภาษีมากขึ้น

เป้าหมายที่ ๘ ประเทศไทยมีขีดความสามารถในการแข่งขันทางเศรษฐกิจสูงขึ้น

๓.๒ การสร้างความเข้มแข็งให้เศรษฐกิจรายสาขา

เป้าหมายที่ ๑ เศรษฐกิจรายสาขาเติบโตอย่างเข้มแข็งและเป็นฐานในการสร้างความเจริญเติบโตทางเศรษฐกิจของประเทศ

เป้าหมายที่ ๒ เกษตรกรรมมีรายได้เงินลดสุทธิทางการเกษตรเพิ่มขึ้นและพื้นที่การทำเกษตรกรรมยั่งยืนเพิ่มขึ้นต่อเนื่อง

เป้าหมายที่ ๓ พัฒนาพื้นที่ไปสู่เมืองอุตสาหกรรมนิเวศ

เป้าหมายที่ ๔ ประเทศไทยมีรายได้จากการท่องเที่ยวเพิ่มขึ้นและมีขีดความสามารถในการแข่งขันด้านการท่องเที่ยวสูงขึ้น

เป้าหมายที่ ๕ วิสาหกิจขนาดกลางและขนาดย่อมมีบทบาทต่อระบบเศรษฐกิจเพิ่มมากขึ้น

เป้าหมายที่ ๖ เพิ่มประสิทธิภาพของภาคการเงินเพื่อให้เป็นกลไกสนับสนุนการพัฒนาทางเศรษฐกิจและสังคม

ยุทธศาสตร์ที่ ๔ การเติบโตที่เป็นมิตรกับสิ่งแวดล้อมเพื่อพัฒนาอย่างยั่งยืน

เป้าหมายและตัวชี้วัด

เป้าหมายที่ ๑ รักษา และฟื้นฟูฐานทรัพยากรธรรมชาติ

เป้าหมายที่ ๒ สร้างความมั่นคงด้านน้ำ และบริหารจัดการทรัพยากรน้ำ ทั้งน้ำผิวดิน และน้ำใต้ผิวดิน ให้มีประสิทธิภาพ

เป้าหมายที่ ๓ สร้างคุณภาพสิ่งแวดล้อมที่ดี ลดมลพิษ และลดผลกระทบต่อสุขภาพของประชาชนและระบบนิเวศ

เป้าหมายที่ ๔ เพิ่มประสิทธิภาพการลดก๊าซเรือนกระจกและขีดความสามารถในการปรับตัวต่อการเปลี่ยนแปลงสภาพภูมิอากาศ

เป้าหมายที่ ๕ เพิ่มประสิทธิภาพการบริหารจัดการเพื่อลดความเสี่ยงจากภัยพิบัติ ความสูญเสียในชีวิตและทรัพย์สินที่เกิดจากสาธารณภัยลดลง

ยุทธศาสตร์ที่ ๕ การเสริมสร้างความมั่นคงแห่งชาติเพื่อพัฒนาประเทศสู่ความมั่นคงและยั่งยืน

เป้าหมายและตัวชี้วัด

เป้าหมายภาพรวมคือผลประโยชน์ของชาติว่าด้วยความมั่นคง มั่งคั่ง ยั่งยืน

เป้าหมายที่ ๑ ป้องกันและเชิดชูสถาบันพระมหากษัตริย์ให้เป็นสถาบันหลักของประเทศ

เป้าหมายที่ ๒ สังคมมีความสมานฉันท์ ผู้เห็นต่างทางความคิดของคนในชาติสามารถอยู่ร่วมกันได้อย่างสันติ ประชาชนมีส่วนร่วมป้องกันแก้ไขปัญหาความมั่นคง

เป้าหมายที่ ๓ ประชาชนในจังหวัดชายแดนภาคใต้มีความปลอดภัยในชีวิตและทรัพย์สิน มีโอกาสในการศึกษาและการประกอบอาชีพที่สร้างรายได้เพิ่มขึ้น

เป้าหมายที่ ๔ ประเทศไทยมีความสัมพันธ์และความร่วมมือด้านความมั่นคงในกลุ่มประเทศสมาชิกอาเซียน มิตรประเทศ และนานาชาติในการป้องกันภัยและคุกคามในรูปแบบต่างๆ ควบคู่ไปกับการรักษาผลประโยชน์ของชาติ

เป้าหมายที่ ๕ ประเทศไทยมีความพร้อมต่อการรับมือภัยคุกคาม ทั้งภัยคุกคามทางทหาร และภัยคุกคามอื่นๆ

เป้าหมายที่ ๖ แผนงานด้านความมั่นคงมีการบูรณาการสอดคล้องกับนโยบายการพัฒนาเศรษฐกิจสังคม ทรัพยากรธรรมชาติและสิ่งแวดล้อม

ยุทธศาสตร์ที่ ๖ การบริหารจัดการในภาครัฐ การป้องกันการทุจริตประพฤติมิชอบและธรรมาภิบาลในสังคมไทย

เป้าหมายและตัวชี้วัด

เป้าหมายที่ ๑ ลดสัดส่วนค่าใช้จ่ายด้านบุคลากร และเพิ่มประสิทธิภาพการบริหารจัดการและการให้บริการของภาครัฐ และประสิทธิภาพการประกอบธุรกิจของประเทศ

เป้าหมายที่ ๒ เพิ่มประสิทธิภาพการบริหารจัดการที่ดีขององค์กรปกครองส่วนท้องถิ่น

เป้าหมายที่ ๓ เพิ่มคะแนนดัชนีการรับรู้การทุจริตให้สูงขึ้น

เป้าหมายที่ ๔ ลดจำนวนการดำเนินคดีกับผู้มิได้กระทำความผิด

ยุทธศาสตร์ที่ ๗ การพัฒนาโครงสร้างพื้นฐานและระบบโลจิสติกส์

เป้าหมายและตัวชี้วัด

เป้าหมายที่ ๑ การพัฒนาโครงสร้างพื้นฐานและระบบโลจิสติกส์ในภาพรวม

เป้าหมายที่ ๒ การพัฒนาโครงสร้างพื้นฐานด้านระบบขนส่ง

เป้าหมายที่ ๓ การพัฒนาระบบโลจิสติกส์

เป้าหมายที่ ๔ การพัฒนาด้านพลังงาน

เป้าหมายที่ ๕ การพัฒนาเศรษฐกิจดิจิทัล

เป้าหมายที่ ๖ การพัฒนาด้านสาธารณสุข (น้ำประปา)

ยุทธศาสตร์ที่ ๘ การบริหารจัดการในภาครัฐ การป้องกันการทุจริตประพฤติมิชอบและธรรมาภิบาลในสังคมไทย

เป้าหมายและตัวชี้วัด

เป้าหมายที่ ๑ เพิ่มความเข้มแข็งด้านวิทยาศาสตร์และเทคโนโลยีของประเทศ

เป้าหมายที่ ๒ เพิ่มความสามารถในการประยุกต์ใช้วิทยาศาสตร์ เทคโนโลยี และนวัตกรรมเพื่อยกระดับความสามารถการแข่งขันของภาคการผลิตและบริการ และคุณภาพชีวิตของประชาชน

ยุทธศาสตร์ที่ ๙ การพัฒนาภาค เมือง และพื้นที่เศรษฐกิจ

เป้าหมายและตัวชี้วัด

เป้าหมายที่ ๑ ลดช่องว่างรายได้ระหว่างภาคและมีการกระจายรายได้ที่เป็นธรรมมากขึ้น

เป้าหมายที่ ๒ เพิ่มจำนวนเมืองศูนย์กลางของจังหวัดเป็นเมืองนำอยู่สำหรับคนทุกกลุ่มในสังคม

เป้าหมายที่ ๓ พื้นฐานเศรษฐกิจหลักมีระบบการผลิตที่มีประสิทธิภาพสูงและเป็นมิตรต่อสิ่งแวดล้อม

เป้าหมายที่ ๔ เพิ่มมูลค่าการลงทุนในพื้นที่เศรษฐกิจใหม่บริเวณชายแดน

ยุทธศาสตร์ที่ ๑๐ความร่วมมือระหว่างประเทศเพื่อการพัฒนา

เป้าหมายและตัวชี้วัด

เป้าหมายที่ ๑ เครือข่ายการเชื่อมโยงตามแนวระเบียงเศรษฐกิจที่ครอบคลุมและมีการใช้ประโยชน์ได้เต็มศักยภาพ

เป้าหมายที่ ๒ ระบบห่วงโซ่มูลค่าในอนุภูมิภาคและภูมิภาคอาเซียนเพิ่มขึ้น

เป้าหมายที่ ๓ ประเทศไทยเป็นฐานเศรษฐกิจ การค้า และการลงทุนที่สำคัญในภูมิภาคอาเซียนและเอเชีย รวมทั้งมีการพัฒนาส่วนขยายจากแนวระเบียงเศรษฐกิจในอนุภูมิภาคให้ครอบคลุมภูมิภาคอาเซียน เอเชียตะวันออกและเอเชียใต้

เป้าหมายที่ ๔ ประเทศไทยเป็นหุ้นส่วนการพัฒนาที่สำคัญทั้งในระดับ

๑.๓ แผนพัฒนาภาค/แผนพัฒนากลุ่มจังหวัด/แผนพัฒนาจังหวัด

แผนพัฒนากลุ่มจังหวัด ยุทธศาสตร์การพัฒนากลุ่มจังหวัดภาคเหนือตอนล่าง

(พิษณุโลก เพชรบูรณ์ ตาก สุโขทัย อุตรดิตถ์)

“ศูนย์กลางการบริการสีเขียวอินโดจีน”

พันธกิจ

๑. ยกระดับรายได้และการกระจายรายได้ควบคู่กับการสร้างสังคมที่มีคุณภาพอย่างยั่งยืน
๒. พัฒนาระบบการผลิตและบริการให้เข้มแข็งและมีเสถียรภาพบนพื้นฐานการพัฒนาผลิตภาพและการสร้างสรรค์
๓. สร้างความเชื่อมโยงด้านเศรษฐกิจและสังคมกับกลุ่มประเทศเพื่อนบ้าน

ประเด็นยุทธศาสตร์

๑. พัฒนาระบบการผลิต การบริหารจัดการ การตลาด สินค้าเกษตร และสินค้าชุมชน
๒. พัฒนาโครงการเครือข่ายการค้า การลงทุน การบริการ เครือข่ายคมนาคมขนส่งสีเขียวอินโดจีนและอาเซียน
๓. พัฒนาการท่องเที่ยวเชิงนิเวศ ประวัติศาสตร์ วัฒนธรรมกีฬาและสุขภาพ
๔. บริหารจัดการทรัพยากรธรรมชาติและสิ่งแวดล้อมอย่างยั่งยืน

เป้าประสงค์

๑. ผลผลิตการเกษตรมีคุณภาพ ปลอดภัยได้มาตรฐาน และมีมูลค่าเพิ่มที่ยั่งยืน
๒. เชื่อมโยงเส้นทางคมนาคมในกลุ่มจังหวัด ภูมิภาคและต่างประเทศ เพื่อใช้ศักยภาพแหล่งที่ตั้งและความพร้อมของโครงสร้างพื้นฐานเชื่อมโยงกับเศรษฐกิจ
๓. พัฒนาการค้าการลงทุนและความร่วมมือชายแดนไทย-พม่า/ไทย-ลาว
๔. อนุรักษ์ ฟื้นฟู และพัฒนาการท่องเที่ยวเชิงวัฒนธรรม เชิงนิเวศ ประวัติศาสตร์ กีฬาและสุขภาพ
๕. บริหารจัดการทรัพยากรธรรมชาติและสิ่งแวดล้อมอย่างยั่งยืน

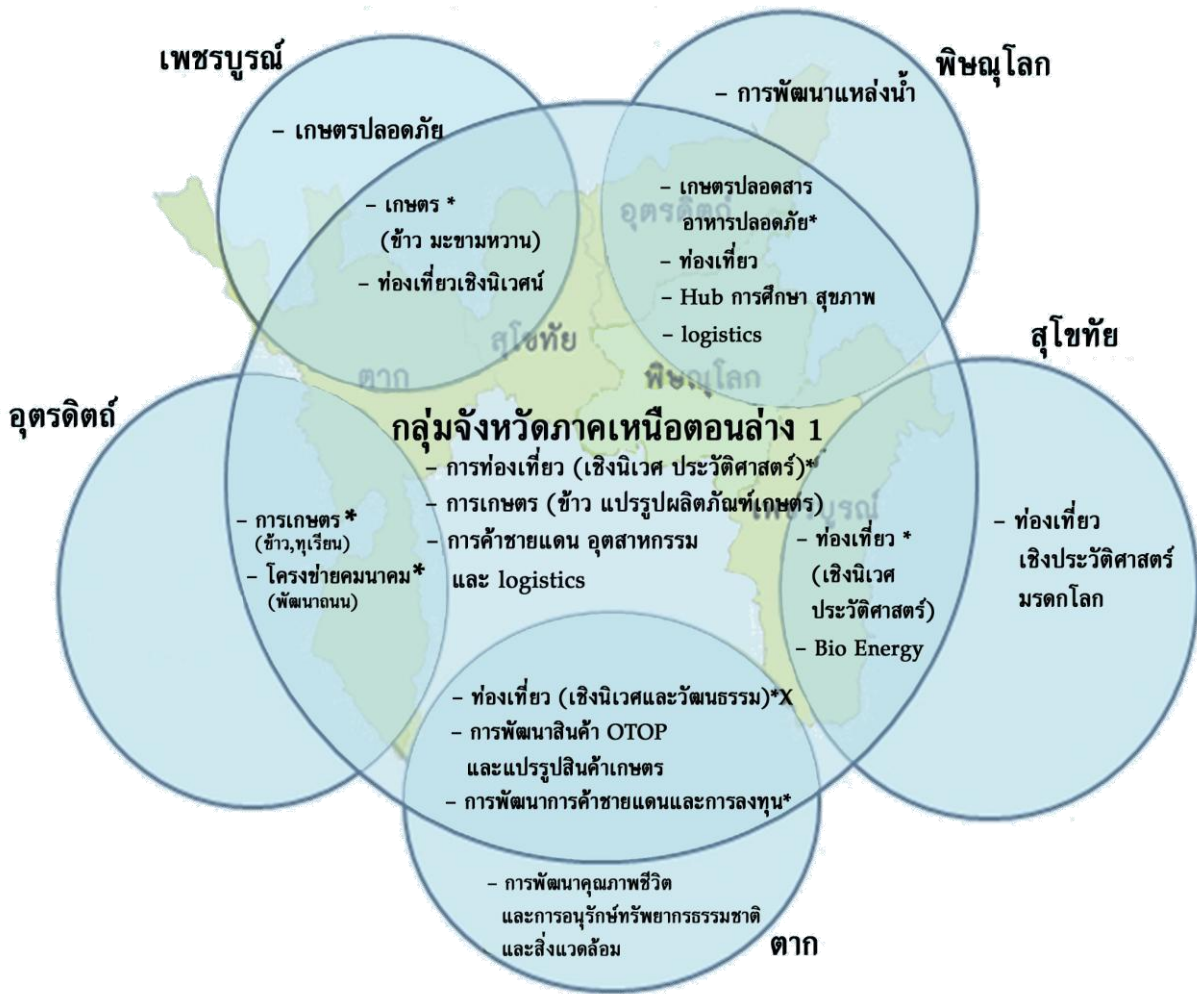

แผนพัฒนาจังหวัด ยุทธศาสตร์การพัฒนาจังหวัด

วิสัยทัศน์จังหวัดอุตรดิตถ์

“เมืองแห่งคุณภาพชีวิต ผลผลิตปลอดภัย

สืบสานวัฒนธรรมไทย ก้าวไกลสัมพันธ์ เพื่อบ้านยั่งยืน”

เป้าประสงค์

๑. ประชาชนและชุมชนมีความเข้มแข็ง มีคุณภาพชีวิตที่ดี มีความมั่นคงและยั่งยืน
๒. เพิ่มขีดความสามารถในการแข่งขันด้านการเกษตรกรรม อุตสาหกรรม การแปรรูปสินค้า

ผลิตภัณฑ์ OTOP

๓. เป็นเมือง ๓ วัฒนธรรมที่มีอัตลักษณ์ และยกระดับคุณภาพการท่องเที่ยว
๔. ทรัพยากรธรรมชาติ สิ่งแวดล้อม และพลังงานมีความอุดมสมบูรณ์เพิ่มขึ้น
๕. ระบบบริหารการค้าชายแดน การลงทุน การท่องเที่ยว ความสัมพันธ์ระหว่างประเทศมี

ศักยภาพสูงขึ้น

พันธกิจ

- ๑. พัฒนาให้เป็นเมืองน่าอยู่ มีความรู้ คุณธรรม มีวินัย มีศิลปวัฒนธรรมประเพณีที่ดีงาม และมีการสืบสานต่อไป มีความมั่นคงและยั่งยืนในการดำรงชีวิต
- ๒. ส่งเสริม พัฒนาผลผลิตด้านการเกษตรกรรม อุตสาหกรรม การแปรรูปสินค้า OTOP ให้มีคุณภาพ ประสิทธิภาพปลอดภัย และมีระบบการตลาดที่ดี
- ๓. ส่งเสริมสนับสนุนการมีส่วนร่วมในการพัฒนาสังคม เศรษฐกิจ การเมืองการปกครอง และมีความสมัครสมานสามัคคีของประชาชน
- ๔. พัฒนา อนุรักษ์และฟื้นฟูทรัพยากรธรรมชาติ และสิ่งแวดล้อม แหล่งน้ำ และพลังงาน
- ๕. ส่งเสริมพัฒนาจุดผ่านแดนถาวรภูคู้ และการค้า การลงทุน การท่องเที่ยว และความสัมพันธ์ที่ดี ทั้งภายในและระหว่างประเทศ

แผนพัฒนาจังหวัดอุดรดิษฐ์ พ.ศ. ๒๕๖๐ (ทบทวนใหม่)

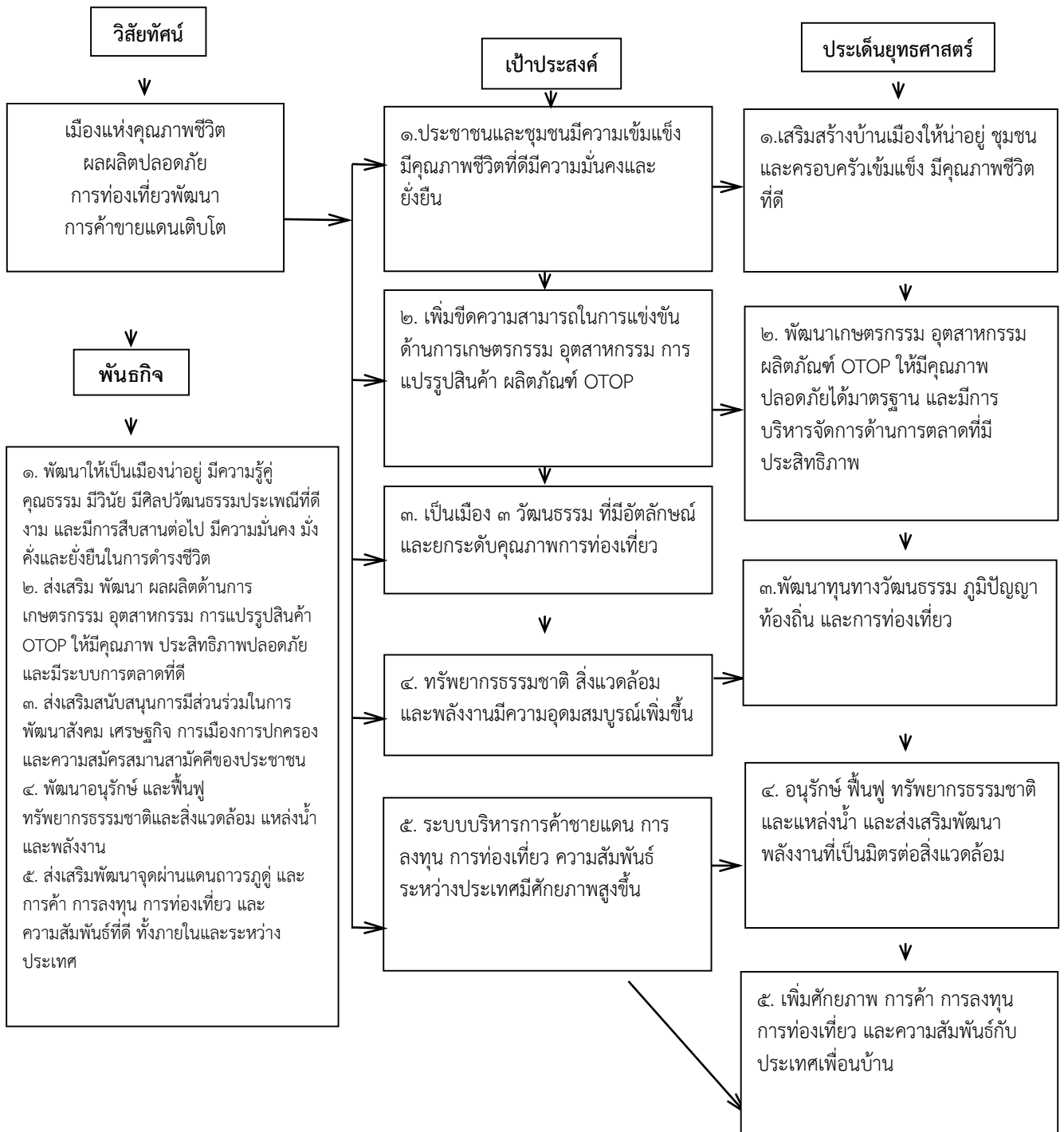

▼

กลยุทธ์

▼

<p>๑.๑ พัฒนาและปรับปรุง โครงข่ายคมนาคมผังเมืองทุกระดับ ระบบสาธารณูปโภคสาธารณูปการระบบประปาและโครงสร้างพื้นฐาน</p> <p>๑.๒ เพิ่มศักยภาพบุคลากรและระบบการบริหารจัดการภาครัฐ ให้สะอาด โปร่งใส ตรวจสอบได้และเกิดประโยชน์สูงสุดต่อประชาชน</p> <p>๑.๓ พัฒนาทรัพยากรมนุษย์ โดยการสร้างโอกาสยกระดับคุณภาพการศึกษา และเข้าถึงแหล่งข้อมูลสารสนเทศได้อย่างทั่วถึง</p> <p>๑.๔ พัฒนาความเป็นอยู่ของประชาชนให้มีคุณภาพชีวิตที่ดีทุกเพศ ทุกวัย</p> <p>๑.๕ เสริมสร้างสถาบันครอบครัวและชุมชนให้มีความมั่นคงเข้มแข็ง ปลอดภัยเสถียร</p> <p>๑.๖ ส่งเสริมการมีงานทำและเพิ่มรายได้ของประชาชนอย่างทั่วถึง และลดความเหลื่อมล้ำ</p>
<p>๒.๑ ส่งเสริม พัฒนาระบบการผลิตภาคเกษตรกรรม อุตสาหกรรม ให้มีประสิทธิภาพและคุณภาพ ด้วยระบบ Zoning ที่สอดคล้องกับการตลาด และการบริหารจัดการตลาดสินค้าทุกประเภท</p> <p>๒.๒ เสริมสร้างศักยภาพการบริหารจัดการให้กับภาคการผลิตทุกด้าน ทุกองค์กรให้เข้มแข็ง</p> <p>๒.๓ ส่งเสริมการศึกษาการวิจัย การสร้างนวัตกรรม และพัฒนาสู่ Thailand ๔.๐</p>
<p>๓.๑ ทำนุบำรุง รักษา และสืบทอดศิลปวัฒนธรรมประเพณีท้องถิ่นให้ยั่งยืน</p> <p>๓.๒ ส่งเสริมและสนับสนุนการพัฒนาภูมิปัญญาท้องถิ่นภูมิปัญญาไทยเพื่อใช้ในการผลิต สินค้าบริการ การเพิ่มรายได้</p> <p>๓.๓ ส่งเสริมเชื่อมโยงเส้นทางวัฒนธรรมประวัติศาสตร์ การท่องเที่ยว กับเพื่อนบ้าน ทั้งภายในและต่างประเทศ</p> <p>๓.๔ พัฒนาการท่องเที่ยวทุกด้าน ทุกพื้นที่ โดยเน้นการท่องเที่ยวเชิงวัฒนธรรมที่มีอัตลักษณ์ และยกระดับการท่องเที่ยวให้สูงขึ้น</p>
<p>๔.๑ การสร้างสมดุลการใช้ประโยชน์จากทรัพยากรธรรมชาติ พร้อมกับการอนุรักษ์ พัฒนา พื้นฟูทรัพยากรธรรมชาติและสิ่งแวดล้อม และขยายผลโครงการอันเนื่องมาจากพระราชดำริ</p> <p>๔.๒ กระจายการถือครองที่ดินอย่างเป็นธรรม และดำเนินการจัดกรรมสิทธิ์ในที่ดิน ของประชาชนให้เพียงพอแก่การอยู่อาศัยและการเกษตรกรรม</p> <p>๔.๓ ส่งเสริมพัฒนาการบริหารจัดการสภาพแวดล้อมของเมืองและท้องถิ่นภายใต้การ มีส่วนร่วมของชุมชน</p> <p>๔.๔ ส่งเสริม บำรุงรักษา และคุ้มครองคุณภาพสิ่งแวดล้อม ตลอดจนควบคุมและกำจัด ภาวะมลพิษที่มีผลต่อสุขภาพอนามัย สวัสดิการและคุณภาพชีวิตของประชาชน</p> <p>๔.๕ ส่งเสริม สนับสนุน การอนุรักษ์พลังงานและการบริหารจัดการด้านพลังงานให้มีประสิทธิภาพสูงสุด</p>
<p>๕.๑ พัฒนาจุดผ่านแดนถาวรฤดู ในทุกด้านเพื่อให้เป็นประตูสู่ประเทศเพื่อนบ้านและนานาชาติ</p> <p>๕.๒ พัฒนาการค้า การลงทุน การท่องเที่ยวในทุกมิติ ทั้งในประเทศและต่างประเทศ</p> <p>๕.๓ พัฒนาสัมพันธไมตรีและความร่วมมือกับต่างประเทศ</p> <p>๕.๔ พัฒนาโครงสร้างพื้นฐาน และระบบ Logistics ที่เอื้อต่อการสร้างมูลค่าเพิ่มแก่สินค้าและบริการ</p> <p>๕.๕ สนับสนุนให้มีการปรับปรุง พัฒนาการท่องเที่ยวสินค้าและบริการ บนพื้นฐานเศรษฐกิจสร้างสรรค์และยุคดิจิทัล</p>

ประเด็นการพัฒนาของจังหวัด และแผนงานภายใต้ประเด็นการพัฒนา :

๑. เสริมสร้างบ้านเมืองให้น่าอยู่ สร้างชุมชนและครอบครัวเข้มแข็ง เพื่อให้มีคุณภาพชีวิตที่ดี โดยมีเป้าประสงค์ของประเด็นการพัฒนา คือ ประชาชนทุกคน ทุกเพศ ทุกวัย ทุกสถานะทางสังคม ได้รับการพัฒนาให้มีความพร้อมทั้งด้านร่างกาย สติปัญญา คุณธรรม จริยธรรม อารมณ์ มีความสามารถในการแก้ปัญหา มีทักษะในการประกอบอาชีพ มีความมั่นคงในการดำรงชีวิตอย่างมีศักดิ์ศรีและอยู่ร่วมกันอย่างสงบสุข มีความมั่นคงในชีวิตและทรัพย์สิน มีความปลอดภัยในสังคมชุมชน การคุ้มครองสิทธิเสรีภาพและดำเนินชีวิตตามหลักปรัชญาของเศรษฐกิจพอเพียง

แผนงาน :

- ๑.๑ การพัฒนาคนทุกเพศ ทุกวัย ครอบครัว ชุมชนให้มีความเข้มแข็ง เพิ่มรายได้และมีคุณภาพชีวิตที่ดี
- ๑.๒ การเสริมสร้างบ้านเมืองให้มีความน่าอยู่ มั่นคงและปลอดภัย

กลยุทธ์ :

- ๑.๑ พัฒนาและปรับปรุง โครงข่ายคมนาคมผังเมืองทุกระดับ ระบบสาธารณูปโภคสาธารณูปการ ระบบประปาและโครงสร้างพื้นฐาน
- ๑.๒ เพิ่มศักยภาพบุคลากรและระบบการบริหารจัดการภาครัฐ ให้สะอาด โปร่งใส ตรวจสอบได้ และเกิดประโยชน์สูงสุดต่อประชาชน
- ๑.๓ พัฒนาทรัพยากรมนุษย์ โดยการสร้างโอกาสยกระดับคุณภาพการศึกษา และเข้าถึงแหล่งข้อมูลสารสนเทศได้อย่างทั่วถึง
- ๑.๔ พัฒนาความเป็นอยู่ของประชาชนให้มีคุณภาพชีวิตที่ดีทุกเพศ ทุกวัย
- ๑.๕ เสริมสร้างสถาบันครอบครัวและชุมชนให้มีความมั่นคงเข้มแข็ง ปลอดภัยเสถียร
- ๑.๖ ส่งเสริมการมีงานทำและเพิ่มรายได้ของประชาชนอย่างทั่วถึง และลดความเหลื่อมล้ำ

๒. พัฒนาภาคเกษตรกรรม อุตสาหกรรม ผลิตภัณฑ์ OTOP ให้มีคุณภาพปลอดภัย ได้มาตรฐาน และมีการบริหารจัดการด้านการตลาดที่มีประสิทธิภาพ โดยมีเป้าประสงค์ของประเด็นการพัฒนา คือ บริหารจัดการผลผลิตทั้งภาคเกษตรอย่างเป็นระบบครบวงจร โดยมีการวางแผนการผลิตให้สอดคล้องและเชื่อมโยงกับความต้องการของภาคอุตสาหกรรมเพื่อการแปรรูปสร้างมูลค่าและความต้องการของผู้บริโภคในตลาด ส่งเสริมการทำเกษตรแบบผสมผสาน วนเกษตร เกษตรอินทรีย์ เกษตรทฤษฎีใหม่และเกษตรปลอดภัย รวมถึงการส่งเสริมและพัฒนาผลิตภัณฑ์ OTOP โดยการนำอัตลักษณ์ของชุมชน/ท้องถิ่น มาพัฒนาเป็นสินค้าในระดับสากล

แผนงาน :

- ๒.๑ การพัฒนาการเกษตรให้มีคุณภาพปลอดภัย ได้มาตรฐานและมีการตลาดที่ครบวงจร
- ๒.๒ การพัฒนาผลิตภัณฑ์ OTOP SMEs และอุตสาหกรรมให้มีคุณภาพได้มาตรฐาน และมีการตลาดที่ครบวงจร

กลยุทธ์:

- ๒.๑ ส่งเสริม พัฒนาระบบการผลิตภาคเกษตรกรรม อุตสาหกรรม ให้มีประสิทธิภาพและคุณภาพ ด้วยระบบ Zoning ที่สอดคล้องกับการตลาด และการบริหารจัดการตลาดสินค้าทุกประเภท
- ๒.๒ เสริมสร้างศักยภาพการบริหารจัดการให้กับภาคการผลิตทุกด้าน ทุกองค์กรให้เข้มแข็ง
- ๒.๓ ส่งเสริมการศึกษาการวิจัย การสร้างนวัตกรรม และพัฒนาสู่ Thailand ๔.๐

๓. พัฒนาทุนทางวัฒนธรรม ภูมิปัญญาท้องถิ่น และทรัพยากรธรรมชาติ เพื่อส่งเสริมและสนับสนุนการท่องเที่ยวอย่างยั่งยืน โดยมีเป้าประสงค์ของประเด็นการพัฒนา คือ พัฒนาเตรียมความพร้อมเชิงพื้นที่ในการรองรับนักท่องเที่ยว เน้นการพัฒนาสินค้าและบริการท่องเที่ยวที่สอดคล้องกับศักยภาพและขีดความสามารถในการรองรับนักท่องเที่ยวของพื้นที่แหล่งท่องเที่ยว และให้ความสำคัญกับมิติของการพัฒนาการท่องเที่ยวในด้านเศรษฐกิจ สังคม วัฒนธรรมและสิ่งแวดล้อม ตลอดจนความสมดุลของการพัฒนาการท่องเที่ยว โดยส่งเสริมการจัดการทรัพยากรท้องถิ่นของชุมชนให้เกิดความเข้มแข็งและพัฒนาเชื่อมโยงสินค้าทางการเกษตร ผลิตภัณฑ์ชุมชน (OTOP) เข้าสู่ภาคธุรกิจบริการท่องเที่ยว

แผนงาน :

๓.๑ การนำทุนทางวัฒนธรรม ภูมิปัญญาท้องถิ่นมาใช้ในการส่งเสริมและสนับสนุนการท่องเที่ยวอย่างสร้างสรรค์

๓.๒ การพัฒนาแหล่งท่องเที่ยวทางธรรมชาติเพื่อการท่องเที่ยวเชิงอนุรักษ์

กลยุทธ์:

- ๓.๑ ทำนุบำรุง รักษา และสืบทอดศิลปวัฒนธรรมประเพณีท้องถิ่นให้ยั่งยืน
- ๓.๒ ส่งเสริมและสนับสนุนการพัฒนาภูมิปัญญาท้องถิ่นภูมิปัญญาไทยเพื่อใช้ในการผลิต สินค้าบริการ การเพิ่มรายได้
- ๓.๓ ส่งเสริมเชื่อมโยงเส้นทางวัฒนธรรมประวัติศาสตร์ การท่องเที่ยว กับเพื่อนบ้าน ทั้งภายในและต่างประเทศ
- ๓.๔ พัฒนาการท่องเที่ยวทุกด้าน ทุกพื้นที่ โดยเน้นการท่องเที่ยวเชิงวัฒนธรรมที่มีอัตลักษณ์ และยกระดับการท่องเที่ยวให้สูงขึ้น

๔. อนุรักษ์ พื้นฟู ทรัพยากรธรรมชาติสิ่งแวดล้อม และแหล่งน้ำ และส่งเสริมพัฒนา พลังงานที่เป็นมิตรต่อสิ่งแวดล้อม

กลยุทธ์:

- ๑.๑ การสร้างสมดุลการใช้ประโยชน์จากทรัพยากรธรรมชาติ พร้อมกับการอนุรักษ์ พัฒนา พื้นฟูทรัพยากรธรรมชาติและสิ่งแวดล้อม และขยายผลโครงการอันเนื่องมาจากพระราชดำริ
- ๑.๒ กระจายการถือครองที่ดินอย่างเป็นธรรม และดำเนินการจัดการมลพิษในที่ดิน ของประชาชนให้เพียงพอแก่การอยู่อาศัยและการเกษตรกรรม
- ๑.๓ ส่งเสริมพัฒนาการบริหารจัดการสภาพแวดล้อมของเมืองและท้องถิ่นภายใต้การมีส่วนร่วมของชุมชน
- ๑.๔ ส่งเสริม บำรุงรักษา และคุ้มครองคุณภาพสิ่งแวดล้อม ตลอดจนควบคุมและกำจัดภาวะมลพิษที่มีผลต่อสุขภาพอนามัย สวัสดิการและคุณภาพชีวิตของประชาชน
- ๑.๕ ส่งเสริม สนับสนุน การอนุรักษ์พลังงานและการบริหารจัดการด้านพลังงานให้มีประสิทธิภาพสูงสุด

๕. เพิ่มศักยภาพการค้า การลงทุน การท่องเที่ยว และความสัมพันธ์กับประเทศเพื่อนบ้าน

กลยุทธ์:

- ๑.๑ พัฒนาจุดผ่านแดนถาวรภูคู้ ในทุกด้านเพื่อให้เป็นประตูสู่ประเทศเพื่อนบ้านและนานาชาติ

๕.๒ พัฒนาสัมพันธไมตรีและความร่วมมือกับจังหวัดทั้งภายในและระหว่างประเทศ และพัฒนาการค้า การลงทุน การท่องเที่ยว และความสัมพันธ์ที่ดี

๕.๓ พัฒนาความสามารถในการแข่งขันของผู้ประกอบการ

๕.๔ พัฒนาโครงสร้างพื้นฐาน และระบบ Logistics ที่เอื้อต่อการสร้างมูลค่าเพิ่มแก่สินค้าและบริการ

๕.๕ พัฒนาสินค้าและบริการการค้าชายแดน ให้มีคุณภาพมาตรฐานสูงขึ้น

๕.๖ สนับสนุนให้มีการปรับปรุง พัฒนาการท่องเที่ยวสินค้าและบริการ บนพื้นฐานเศรษฐกิจสร้างสรรค์และยุคดิจิทัล

๒. ยุทธศาสตร์การพัฒนาขององค์กรปกครองส่วนท้องถิ่นในเขตจังหวัดอุดรดิตถ์ (พ.ศ.๒๕๖๑-๒๕๖๕)

ยุทธศาสตร์การพัฒนาขององค์กรปกครองส่วนท้องถิ่นในเขตจังหวัดอุดรดิตถ์

วิสัยทัศน์ขององค์กรปกครองส่วนท้องถิ่นจังหวัดอุดรดิตถ์

“อุดรดิตถ์เมืองแห่งคุณภาพชีวิตและเมืองน่าอยู่”

กรอบยุทธศาสตร์การพัฒนาขององค์กรปกครองส่วนท้องถิ่นในเขตจังหวัดอุดรดิตถ์ (พ.ศ.๒๕๖๑-๒๕๖๕)

ประกอบด้วย

ยุทธศาสตร์ที่ ๑ ด้านส่งเสริมคุณภาพชีวิต

แนวทางการพัฒนา

๑.๑ ส่งเสริมและสนับสนุนระบบทางเศรษฐกิจและทุน เกษตรผสมผสาน กลุ่มอาชีพเกษตรกรรม กลุ่มอาชีพในชุมชนท้องถิ่น มีอาชีพหลัก อาชีพรอง อาชีพเสริม ให้มีความเข้มแข็ง ตามปรัชญาของเศรษฐกิจพอเพียง และแนวทางประชารัฐ

๑.๒ พัฒนา ส่งเสริม สนับสนุนการเพิ่มมูลค่าผลิตภัณฑ์ ด้วยการผลิต การรวบรวมการผลิต การแปรรูป และการตลาด บริการ พืชผลทางการเกษตร

๑.๓ ส่งเสริมการเกษตรอินทรีย์ชีวภาพปลอดภัยจากสารพิษ

๑.๔ ส่งเสริมและสนับสนุนให้ใช้วัตถุดิบในท้องถิ่นเป็นต้นทุนในการประกอบอาชีพ

๑.๕ ส่งเสริมและพัฒนาผู้สูงอายุ ผู้พิการ เด็ก เยาวชน สตรี ผู้ด้อยโอกาส และผู้ป่วยเอดส์

๑.๖ ส่งเสริมและสนับสนุนการศึกษา การศึกษาตลอดชีวิต ให้ได้มาตรฐานอย่างทั่วถึงและเท่าเทียม และมีประสิทธิภาพ

๑.๗ ยกระดับคุณภาพชีวิตคนยากจน คนยากไร้ และผู้ด้อยโอกาส

๑.๘ ส่งเสริมสนับสนุนให้ประชาชนมีสุขภาพและสุขภาวะชุมชนท้องถิ่นที่ดี ควบคู่ไปกับการพัฒนาทางสาธารณสุขให้มีคุณภาพและบริการอย่างทั่วถึงและอุปกรณ์ทางการแพทย์ ที่ทันสมัย พร้อมบุคลากรทางการแพทย์ และแพทย์ประจำตำบล

๑.๙ ส่งเสริมสนับสนุนด้านกีฬาและนันทนาการ

๑.๑๐ ส่งเสริมและสนับสนุนการจัดตั้งและพัฒนากองทุนสวัสดิการชุมชน เชิงคุณภาพ

๑.๑๑ สนับสนุนการป้องกันและแก้ไขปัญหาการตั้งครรภ์ก่อนวัยอันควร ,สร้างภูมิคุ้มกันการตั้งครรภ์ในวัยเรียน

๑.๑๒ พัฒนาข้อมูล ระบบข้อมูลสารสนเทศเพื่ออำนวยความสะดวกในการเชื่อมโยงฐานข้อมูล

๑.๑๓ ส่งเสริมการพัฒนานวัตกรรมการแหล่งเรียนรู้ให้เป็นต้นแบบแหล่งเรียนรู้ในอาเซียน

ยุทธศาสตร์ที่ ๒ ด้านป้องกันและแก้ไขปัญหาเสพติดและอบายมุข

แนวทางการพัฒนา

- ๒.๑ สนับสนุนการปลูกจิตสำนึกในการป้องกันและแก้ไขปัญหาเสพติดทุกระดับ
- ๒.๒ สนับสนุนการปลูกจิตสำนึกในการลด ละ เลิก อบายมุขทุกประเภท และสนับสนุนกิจกรรมเพื่อลด ละ เลิก อบายมุขในชุมชน หมู่บ้าน
- ๒.๓ สนับสนุนการป้องกันปัญหาเสพติดและอบายมุขในทุกพื้นที่
- ๒.๔ สนับสนุนการแก้ไขปัญหาเสพติดทุกด้านและอบายมุขทุกประเภท
- ๒.๕ สนับสนุนการรวมพลังแผ่นดินทุกภาคส่วนเพื่อเอาชนะยาเสพติดอย่างยั่งยืน ตามนโยบายและเป้าหมายของรัฐบาลสนับสนุนกิจกรรม To Be Number One

ยุทธศาสตร์ที่ ๓ ด้านโครงสร้างพื้นฐาน

แนวทางการพัฒนา

- ๓.๑ พัฒนาเส้นทางคมนาคม ขนส่ง และการท่องเที่ยว
- ๓.๒ พัฒนาแหล่งน้ำเพื่อการอุปโภค-บริโภค และการเกษตร
- ๓.๓ พัฒนาและปรับปรุงระบบสาธารณูปโภคสาธารณูปการให้ได้มาตรฐาน
- ๓.๔ สนับสนุนส่งเสริมการสร้างเครือข่ายผังเมืองชุมชน และการจัดทำผังเมืองและการใช้ประโยชน์ที่ดินให้มีกลไกการทำงานเครือข่ายผังเมืองทุกระดับ การจัดทำผังเมืองและการใช้ประโยชน์ที่ดิน
- ๓.๕ พัฒนาระบบโครงสร้างพื้นฐานและระบบ Logistics ที่เอื้อต่อการสร้างมูลค่าเพิ่มแก่สินค้าเพื่อรองรับการเป็นประชาคมอาเซียน
- ๓.๖ พัฒนาโครงข่ายคมนาคม

ยุทธศาสตร์ที่ ๔ ด้านการส่งเสริมอาชีพ การลงทุน พาณิชยกรรม และการท่องเที่ยว

แนวทางการพัฒนา

- ๔.๑ พัฒนาและส่งเสริมอาชีพอาชีพหลัก อาชีพรอง อาชีพเสริม เกษตรผสมผสาน อาชีพเกษตรกรรมและอาชีพหลากหลายในชุมชนท้องถิ่นเน้นการฝึกทักษะด้านอาชีพและสนับสนุนศูนย์ฝึกอาชีพชุมชนในรูปแบบการทำงานแบบประชารัฐ
- ๔.๒ ส่งเสริมและสนับสนุนการแก้ไขปัญหาความยากจนตามแนวทางเศรษฐกิจพอเพียง
- ๔.๓ ส่งเสริมและสนับสนุนการนำระบบสหกรณ์มาใช้ในชุมชน หมู่บ้าน เพื่อสร้างความเข้มแข็งในชุมชนหมู่บ้าน
- ๔.๔ ส่งเสริมและพัฒนาศักยภาพอาชีพการเกษตรและกลุ่มเกษตรกรให้มีความเข้มแข็ง
- ๔.๕ ส่งเสริมและสนับสนุนการพัฒนาผลิตภัณฑ์ชุมชนและท้องถิ่นให้ได้คุณภาพและมาตรฐานและเพิ่มช่องทางการตลาด
- ๔.๖ ส่งเสริมการค้า และการลงทุนและการตลาด ระบบตลาดกลางชุมชนท้องถิ่น เพื่อรองรับการเป็นประชาคมอาเซียน
- ๔.๗ พัฒนาแหล่งท่องเที่ยวของท้องถิ่น
- ๔.๘ ส่งเสริมและสนับสนุนให้ทุกภาคส่วนมีส่วนร่วมในการจัดการการท่องเที่ยว
- ๔.๙ ส่งเสริม สนับสนุน พัฒนาการท่องเที่ยวเชิงนิเวศน์และส่งเสริมเครือข่าย และให้มีกลไกการจัดการท่องเที่ยวชุมชนท้องถิ่นทุกระดับ
- ๔.๑๐ ส่งเสริมการประชาสัมพันธ์โดยสื่อหลักและสื่อศิลปวัฒนธรรมและจัดกิจกรรมส่งเสริมการท่องเที่ยว

ยุทธศาสตร์ที่ ๕ ด้านการบริหารจัดการและการอนุรักษ์ทรัพยากรธรรมชาติและสิ่งแวดล้อม แนวทางการพัฒนา

- ๕.๑ ส่งเสริม สนับสนุนการอนุรักษ์ฟื้นฟูและพัฒนาทรัพยากรธรรมชาติและสิ่งแวดล้อม โดยเฉพาะอย่างยิ่งทรัพยากรน้ำและป่าไม้ในพื้นที่ลุ่มน้ำน่านและลุ่มน้ำสาขา สร้างเครือข่ายการป้องกันและอนุรักษ์ทรัพยากรธรรมชาติและสิ่งแวดล้อม โดยสร้างเสริมกลไกการทำงานครอบคลุมทุกระดับ
- ๕.๒ สนับสนุนการบริหารจัดการป่าชุมชนให้มีประสิทธิภาพและมีความยั่งยืน
- ๕.๓ การสร้างจิตสำนึก การป้องกัน อนุรักษ์ ฟื้นฟู ทรัพยากรธรรมชาติและสิ่งแวดล้อม
- ๕.๔ บูรณาการการบริหารจัดการน้ำอย่างมีระบบและมีประสิทธิภาพทั้งต้นน้ำ กลางน้ำ ปลายน้ำ ให้มีกลไกการทำงานทุกระดับอย่างมีระบบและมีประสิทธิภาพ
- ๕.๕ จัดระบบบริหารจัดการขยะมูลฝอยสิ่งปฏิกูลและน้ำเสีย และมลพิษทางน้ำ ทางอากาศและทางเสียง โดยบูรณาการร่วมกัน
- ๕.๖ สร้างเครือข่าย กลไกการป้องกันและอนุรักษ์ทรัพยากรธรรมชาติและสิ่งแวดล้อมให้มีกลไกคณะทำงานในทุกระดับ
- ๕.๗ ส่งเสริม สนับสนุน การจัดทำแผนแม่บทพลังงานทดแทน และพัฒนาการผลิตและการใช้พลังงานทดแทน

ยุทธศาสตร์ที่ ๖ ด้านศิลปะ วัฒนธรรม จารีตประเพณีและภูมิปัญญาท้องถิ่นและการศึกษา แนวทางการพัฒนา

- ๖.๑ ส่งเสริมและสนับสนุนศาสนา ศิลปวัฒนธรรม และประเพณีอันดีงามของท้องถิ่น
- ๖.๒ ส่งเสริมและสนับสนุนการสร้างและพัฒนากิจการองค์ความรู้ ศูนย์เรียนรู้ชุมชน ศูนย์ข้อมูลภูมิปัญญาท้องถิ่น เครือข่ายศูนย์ปราชญ์ชาวบ้าน การศึกษาทุกระดับและการเรียนรู้ตลอดชีวิต
- ๖.๓ สร้างจิตสำนึกในการอนุรักษ์ ฟื้นฟู สืบทอด และตระหนักถึงคุณค่าและความสำคัญของศิลปวัฒนธรรม ขนบธรรมเนียม ประเพณีท้องถิ่น ระหว่างประเทศเพื่อนบ้าน
- ๖.๔ ส่งเสริมและพัฒนาคุณธรรมและจริยธรรมของประชาชน และเจ้าหน้าที่ของรัฐ
- ๖.๕ ส่งเสริมและสนับสนุนการเรียนรู้ทุกระดับด้านภาษาสำหรับเด็ก เยาวชน และประชาชน เพื่อรองรับการเข้าสู่ประชาคมอาเซียน
- ๖.๖ ส่งเสริมและพัฒนาศูนย์พัฒนาเด็กเล็กให้มีคุณภาพ ครอบคลุมทุกตำบล
- ๖.๗ ส่งเสริมและสนับสนุนอัตลักษณ์ท้องถิ่น
- ๖.๘ การส่งเสริมการศึกษาภาคบังคับให้มีคุณภาพ และกระจายโอกาสให้ได้รับการเรียนรู้ทุกระดับ

ยุทธศาสตร์ที่ ๗ ด้านการจัดระเบียบชุมชน/สังคม และการรักษาความสงบเรียบร้อย แนวทางการพัฒนา

- ๗.๑ ส่งเสริมการปกครองระบอบประชาธิปไตยอันมีพระมหากษัตริย์ทรงเป็นประมุข ตลอดจนการมีส่วนร่วมของประชาชนและกระบวนการประชาสังคม และการเมืองภาคประชาชนและภาคพลเมือง
- ๗.๒ สร้างสภาพแวดล้อมเมืองและชุมชนให้สวยงามน่าอยู่ เสริมสร้างและพัฒนากลไกการมีส่วนร่วมทุกระดับ เครือข่ายประชาสังคมระดับหมู่บ้าน/ระดับตำบล/ระดับอำเภอ (ศปม. ศปต. ศปอ.)
- ๗.๓ พัฒนาและส่งเสริมกระบวนการมีส่วนร่วมของประชาชนในการบริหารจัดการบ้านเมืองที่ดี
- ๗.๔ ส่งเสริมสนับสนุนการป้องกันและบรรเทาสาธารณภัย แก่ประชาชนและผู้ประสบภัย

- ๗.๕ การเพิ่มประสิทธิภาพการปฏิบัติราชการและการบริการประชาชน โดยยึดหลักธรรมาภิบาล
- ๗.๖ บูรณาการการทำงานร่วมกับองค์กรปกครองส่วนท้องถิ่นอื่น ภาครัฐ ภาคเอกชน และหน่วยงานอื่น ๆ
- ๗.๗ ส่งเสริมและสนับสนุนการให้สื่อในชุมชนท้องถิ่นเพื่อประสานการพัฒนา สร้างความเข้าใจ และความร่วมมือในการพัฒนาท้องถิ่น และรู้จักสามัคคี
- ๗.๘ ส่งเสริมการบังคับใช้กฎหมายในการดูแลคุ้มครองพื้นที่สาธารณประโยชน์
- ๗.๙ ส่งเสริมความเข้มแข็งของภาคพลเมือง ประชาสังคม สนับสนุนการจัดตั้งและพัฒนาเครือข่ายองค์กรชุมชน สภาองค์กรชุมชน/ตำบล และเครือข่ายประชาสังคม
- ๗.๑๐ สนับสนุนป้องกันชีวิตและทรัพย์สินของประชาชน เครือข่ายหมู่บ้าน ตำบล และอำเภอ

ยุทธศาสตร์ที่ ๘ ด้านการประชาสัมพันธ์และการสื่อสาร

แนวทางการพัฒนา

- ๘.๑ ส่งเสริมและสนับสนุน พัฒนาให้มีสถานีวิทยุชุมชน เครือข่ายและกลไกการจัดการทุกระดับ
- ๘.๒ ส่งเสริมให้มีทีวีชุมชนท้องถิ่น เครือข่ายและกลไกการจัดการทุกระดับ
- ๘.๓ ส่งเสริมสนับสนุนและพัฒนาระบบการประชาสัมพันธ์ โดยการสร้างเครือข่ายกลไกการจัดการเชื่อมโยงสื่อกระแสหลัก
- ๘.๔ ส่งเสริมสนับสนุนสื่อศิลปวัฒนธรรมชุมชนท้องถิ่นและเชื่อมโยงสื่อกระแสหลักโดยการสร้างกลไกการจัดการทุกระดับ
- ๘.๕ ส่งเสริมสนับสนุนสื่อสังคมทุกพื้นที่โดยการสร้างกลไกการจัดการทุกระดับ
- ๘.๖ ส่งเสริมสนับสนุนสื่อให้มีทุกช่องทางหลากหลายสอดคล้องกับพื้นที่จัดให้มีกลไกการจัดการทุกระดับ

ยุทธศาสตร์ที่ ๙ ด้านการบริหารจัดการตามหลักธรรมาภิบาล (Good Governance)

แนวทางการพัฒนา

- ๙.๑ การพัฒนาบุคลากร พัฒนาองค์กร เพื่อให้ทันต่อเหตุการณ์/ทันต่อโลก
- ๙.๒ การป้องกันปราบปรามการทุจริต ทุกรูปแบบ
- ๙.๓ ส่งเสริม สนับสนุน บูรณาการร่วมกับหน่วยงานต่างๆ ให้มีการบริหารจัดการตามหลักธรรมาภิบาล

๒. ยุทธศาสตร์ขององค์กรปกครองส่วนท้องถิ่น

๒.๑ วิสัยทัศน์ (Vision) พันธกิจ (Mission) และจุดมุ่งหมายการพัฒนาท้องถิ่น

วิสัยทัศน์การพัฒนางานองค์กรบริหารส่วนตำบลไผ่ล้อม

“ทรัพยากรล้ำค่า การศึกษาตลอดชีวิต เศรษฐกิจก้าวไกล โปร่งใสการพัฒนา
ชาวประชาร่มเย็น โดดเด่นวัฒนธรรม”

พันธกิจ(Mission)

พัฒนาด้านโครงสร้างพื้นฐาน และพัฒนาคุณภาพชีวิตของประชาชนให้มีความมั่นคงและปลอดภัยควบคู่ไปกับการทำนุบำรุงรักษาสืบทอดศิลปวัฒนธรรมประเพณีในท้องถิ่นที่คงอยู่ต่อไป

จุดมุ่งหมายการพัฒนาท้องถิ่น

๑. ส่งเสริมพัฒนาทุนแหล่งท่องเที่ยวและฟื้นฟูธรรมชาติและสิ่งแวดล้อม
๒. ส่งเสริมการสร้างโอกาสพัฒนาทางการศึกษาให้กับเด็กและเยาวชน
๓. ประชาชนมีความเข้มแข็งและมีคุณภาพชีวิตที่ดี
๔. พัฒนาด้านโครงข่ายคมนาคม ระบบสาธารณูปโภค สาธารณูปการและด้านโครงสร้างพื้นฐาน
๕. ทำนุบำรุง รักษาและสืบทอดศิลปวัฒนธรรม ประเพณีท้องถิ่น ภูมิปัญญาท้องถิ่นให้ยั่งยืน
๖. พัฒนาด้านการให้บริการประชาชนให้มีความรวดเร็วและตอบสนองปัญหาของประชาชน

๒.๒ ยุทธศาสตร์

- ยุทธศาสตร์ที่ ๑ การพัฒนาด้านการส่งเสริมการท่องเที่ยวและการจัดการทรัพยากรธรรมชาติและสิ่งแวดล้อม
- ยุทธศาสตร์ที่ ๒ การพัฒนาด้านการส่งเสริมการศึกษาให้ประชาชน
- ยุทธศาสตร์ที่ ๓ การพัฒนาด้านการสร้างเสริมความเข้มแข็งและพัฒนาคุณภาพชีวิตให้กับประชาชน
- ยุทธศาสตร์ที่ ๔ การพัฒนาด้านงานโครงสร้างพื้นฐานและสาธารณูปโภคสาธารณูปการ
- ยุทธศาสตร์ที่ ๕ การพัฒนาด้านการส่งเสริมศาสนา อนุรักษ์วัฒนธรรมและภูมิปัญญาท้องถิ่น
- ยุทธศาสตร์ที่ ๖ การพัฒนาด้านการบริหารจัดการองค์การบริหารส่วนตำบล

๒.๓ เป้าประสงค์

ยุทธศาสตร์การพัฒนา	เป้าประสงค์
ยุทธศาสตร์ที่ ๑ การพัฒนาด้านการส่งเสริมการท่องเที่ยวและจัดการทรัพยากรธรรมชาติและสิ่งแวดล้อม	๑. เพื่อให้มีการใช้ และรักษาทรัพยากรธรรมชาติและสิ่งแวดล้อมอย่างสมดุลโดยการมีส่วนร่วมของชุมชน ๒. เพื่อพัฒนาแหล่งท่องเที่ยวในตำบล ให้มีความยั่งยืน
ยุทธศาสตร์ที่ ๒ การพัฒนาด้านการส่งเสริมการศึกษาให้ประชาชน	๑. เพื่อส่งเสริมและสนับสนุนการศึกษาทั้งในและนอกระบบให้ได้มาตรฐานอย่างทั่วถึงมีประสิทธิภาพ ๒. เพื่อส่งเสริมพัฒนาองค์ความรู้ให้กับประชาชน
ยุทธศาสตร์ที่ ๓ การพัฒนาด้านการสร้างเสริมความเข้มแข็งและพัฒนาคุณภาพชีวิตให้กับประชาชน	๑. เพื่อส่งเสริมและพัฒนาคุณภาพชีวิตเด็ก เยาวชน สตรี ผู้สูงอายุ ผู้พิการ ผู้ยากไร้ และผู้ด้อยโอกาส ๒. เพื่อส่งเสริมการสังคมสงเคราะห์ให้กับผู้สูงอายุ ผู้พิการ ผู้ด้อยโอกาส และผู้ป่วยเอดส์ ๓. เพื่อส่งเสริมสนับสนุนด้านสาธารณสุขและสุขภาพให้ประชาชน ๔. เพื่อส่งเสริมสนับสนุนด้านกีฬา การออกกำลังกายและกิจกรรมนันทนาการ ๕. เพื่อส่งเสริมสนับสนุนการป้องกันและบรรเทา

ยุทธศาสตร์การพัฒนา	เป้าประสงค์
	สาธารณภัยและความมั่นคงปลอดภัยในชีวิต ๖. เพื่อส่งเสริมสนับสนุนการป้องกันและแก้ไขปัญหา เสพติดยาในชุมชน ๗. เพื่อส่งเสริมสนับสนุนการพัฒนาศักยภาพขององค์กร และประชาชนให้มีความเข้มแข็ง
ยุทธศาสตร์ที่ ๔ การพัฒนาด้านงานโครงสร้างพื้นฐาน และสาธารณูปโภคสาธารณูปการ	๑. เพื่อพัฒนาเส้นทางคมนาคม ให้มีประสิทธิภาพ ๒. เพื่อพัฒนาแหล่งน้ำเพื่อการอุปโภค-บริโภค และ การเกษตร ๓. เพื่อพัฒนาระบบไฟฟ้าสาธารณะและไฟฟ้าเพื่อ การเกษตร ๔. เพื่อส่งเสริมการจัดทำผังเมืองและผังพัฒนาตำบล อย่างเป็นระบบ
ยุทธศาสตร์ที่ ๕ การพัฒนาด้านการส่งเสริมศาสนา อนุรักษ์วัฒนธรรมและภูมิปัญญาท้องถิ่น	๑. เพื่อส่งเสริมและสนับสนุนกิจกรรมทางศาสนา ๒. เพื่อส่งเสริมและสนับสนุนกิจกรรมอนุรักษ์ประเพณี วัฒนธรรมท้องถิ่น และงานรัฐพิธี ๓. เพื่อส่งเสริมและสนับสนุนกิจกรรมภูมิปัญญาท้องถิ่น
ยุทธศาสตร์ที่ ๖ การพัฒนาด้านการบริหารจัดการ องค์การบริหารส่วนตำบล	๑. เพื่อส่งเสริมและสนับสนุนการพัฒนาที่ทำการ องค์การบริหารส่วนตำบล ๒. เพื่อส่งเสริมและสนับสนุนในการพัฒนาเพิ่ม ประสิทธิภาพของบุคลากรในองค์กร ๓. เพื่อส่งเสริมและพัฒนาการให้บริการประชาชนอย่าง มีประสิทธิภาพ

๒.๔ ตัวชี้วัด

ยุทธศาสตร์การพัฒนา	ตัวชี้วัด
ยุทธศาสตร์ที่ ๑ การพัฒนาด้านการส่งเสริมการท่องเที่ยว และจัดการทรัพยากรธรรมชาติและสิ่งแวดล้อม	๑. จำนวนโครงการ/กิจกรรม ที่ดำเนินการ บำรุงรักษาอนุรักษ์ฟื้นฟูทรัพยากรธรรมชาติและสิ่งแวดล้อม ๒. จำนวนโครงการ/กิจกรรม ที่ดำเนินการ พัฒนาแหล่งท่องเที่ยวด้านวัฒนธรรมประเพณี และการท่องเที่ยวเชิงนิเวศน์
ยุทธศาสตร์ที่ ๒ การพัฒนาด้านการส่งเสริมการศึกษาให้ประชาชน	๑. จำนวนโครงการ/กิจกรรม ที่ดำเนินการส่งเสริมและสนับสนุนการศึกษาทั้งในและนอกระบบให้ได้มาตรฐานอย่างทั่วถึงและมีประสิทธิภาพ ๒. จำนวนโครงการ/กิจกรรม ที่ดำเนินการส่งเสริมการพัฒนาองค์ความรู้ให้กับประชาชน
ยุทธศาสตร์ที่ ๓ การพัฒนาด้านการสร้างความเข้มแข็งและพัฒนาคุณภาพชีวิตให้กับประชาชน	๑. จำนวนโครงการ/กิจกรรม ที่ดำเนินการส่งเสริมและพัฒนาคุณภาพชีวิตเด็ก เยาวชน สตรี ผู้สูงอายุ ผู้พิการ ผู้ยากไร้ และผู้ด้อยโอกาส ๒. ส่งเสริมการสังคมสงเคราะห์ให้กับผู้สูงอายุ ผู้พิการผู้ด้อยโอกาส และผู้ป่วยเอดส์ ๓. จำนวนโครงการ/กิจกรรม ที่ดำเนินการส่งเสริมสนับสนุนด้านสาธารณสุขและสุขภาพให้ประชาชน ๔. จำนวนโครงการ/กิจกรรม ที่ดำเนินการส่งเสริมสนับสนุนด้านกีฬา การออกกำลังกายและกิจกรรมนันทนาการ ๕. จำนวนโครงการ/กิจกรรม ที่ดำเนินการส่งเสริมสนับสนุนการป้องกันและบรรเทาสาธารณภัยและความมั่นคงปลอดภัยในชีวิต ๖. จำนวนโครงการ/กิจกรรม ที่ดำเนินการส่งเสริมสนับสนุนการป้องกันและแก้ไขปัญหาเสพติดในชุมชน ๗. จำนวนโครงการ/กิจกรรม ที่ดำเนินการส่งเสริมสนับสนุนการพัฒนาศักยภาพของกลุ่มองค์กรและประชาชนให้มีความเข้มแข็ง
ยุทธศาสตร์ที่ ๔ การพัฒนาด้านงานโครงสร้างพื้นฐานและสาธารณูปโภคสาธารณูปการ	๑. จำนวนโครงการ/กิจกรรม ที่ดำเนินการพัฒนาเส้นทางคมนาคม ให้มีประสิทธิภาพ ๒. จำนวนโครงการ/กิจกรรม ที่ดำเนินการพัฒนาแหล่งน้ำเพื่อการอุปโภค-บริโภค และการเกษตร ๓. จำนวนโครงการ/กิจกรรม ที่ดำเนินการพัฒนาระบบไฟฟ้าสาธารณะและไฟฟ้าเพื่อการเกษตร ๔. จำนวนโครงการ/กิจกรรม ที่ดำเนินการส่งเสริมการจัดทำผังเมืองและผังพัฒนาตำบล
ยุทธศาสตร์ที่ ๕ การพัฒนาด้านการส่งเสริมศาสนา อนุรักษ์วัฒนธรรมและภูมิปัญญาท้องถิ่น	๑. จำนวนโครงการ/กิจกรรม ที่ดำเนินการส่งเสริมและสนับสนุนกิจกรรมทางศาสนา ๒. จำนวนโครงการ/กิจกรรม ที่ดำเนินการส่งเสริมและสนับสนุนกิจกรรมอนุรักษ์ประเพณี วัฒนธรรมท้องถิ่น และงานรัฐพิธี ๓. จำนวนโครงการ/กิจกรรม ที่ดำเนินการส่งเสริมและสนับสนุนกิจกรรมภูมิปัญญาท้องถิ่น

ยุทธศาสตร์การพัฒนา	ตัวชี้วัด
ยุทธศาสตร์ที่ ๖ การพัฒนาด้านการบริหารจัดการองค์การบริหารส่วนตำบล	<p>๑. จำนวนโครงการ/กิจกรรม ที่ดำเนินการส่งเสริมและสนับสนุนการพัฒนาที่ทำการองค์การบริหารส่วนตำบล</p> <p>๒. จำนวนโครงการ/กิจกรรม ที่ดำเนินการส่งเสริมและสนับสนุนในการพัฒนาเพิ่มประสิทธิภาพของบุคลากรในองค์กร</p> <p>๓. จำนวนโครงการ/กิจกรรม ที่ดำเนินการส่งเสริมและพัฒนาการให้บริการประชาชนอย่างมีประสิทธิภาพ</p>

๒.๕ ค่าเป้าหมาย

ยุทธศาสตร์การพัฒนา	เป้าหมาย
ยุทธศาสตร์ที่ ๑ การพัฒนาด้านการส่งเสริมการท่องเที่ยว และจัดการทรัพยากรธรรมชาติและสิ่งแวดล้อม	<p>๑. ดำเนินโครงการส่งเสริม บำรุงรักษาอนุรักษ์ฟื้นฟูทรัพยากรธรรมชาติและสิ่งแวดล้อมปีละ ๑ โครงการ</p> <p>๒. ดำเนินโครงการส่งเสริม พัฒนาแหล่งท่องเที่ยวด้านวัฒนธรรมประเพณี และการท่องเที่ยวเชิงนิเวศน์ ปีละ ๑ โครงการ</p>
ยุทธศาสตร์ที่ ๒ การพัฒนาด้านการส่งเสริมการศึกษาให้ประชาชน	<p>๑. ดำเนินโครงการส่งเสริมและสนับสนุนการศึกษาทั้งในและนอกระบบให้ได้มาตรฐานอย่างทั่วถึงประมามีประสิทธิภาพ ปีละ ๒ โครงการ</p> <p>๒. ดำเนินโครงการส่งเสริมการพัฒนาองค์ความรู้ให้กับประชาชน ปีละ ๑ โครงการ</p>
ยุทธศาสตร์ที่ ๓ การพัฒนาด้านการสร้างความเข้มแข็งและพัฒนาคุณภาพชีวิตให้กับประชาชน	<p>๑. ดำเนินโครงการส่งเสริมและพัฒนาคุณภาพชีวิตเด็กเยาวชน สตรี ผู้สูงอายุ ผู้พิการ ผู้ยากไร้ และผู้ด้อยโอกาส ปีละ ๓ โครงการ</p> <p>๒. ดำเนินโครงการส่งเสริมการสังคมสงเคราะห์ให้กับผู้สูงอายุ ผู้พิการผู้ด้อยโอกาส และผู้ป่วยเอดส์ ปีละ ๑ โครงการ</p> <p>๓. ดำเนินโครงการส่งเสริมสนับสนุนด้านสาธารณสุขและสุขภาพให้ประชาชน ปีละ ๒ โครงการ</p> <p>๔. ดำเนินโครงการส่งเสริมสนับสนุนด้านกีฬา การออกกำลังกายและกิจกรรมนันทนาการ ปีละ ๓ โครงการ</p> <p>๕. ดำเนินโครงการส่งเสริมสนับสนุนการป้องกันและบรรเทาสาธารณภัยและความมั่นคงปลอดภัยในชีวิต ปีละ ๔ โครงการ</p> <p>๖. ดำเนินโครงการส่งเสริมสนับสนุนการป้องกันและแก้ไขปัญหาเสพติดในชุมชน ปีละ ๒ โครงการ</p> <p>๗. ดำเนินโครงการส่งเสริมสนับสนุนการพัฒนาศักยภาพของกลุ่มองค์กรและประชาชนให้มีความเข้มแข็ง ปีละ ๑ โครงการ</p>

ยุทธศาสตร์การพัฒนา	เป้าหมาย
ยุทธศาสตร์ที่ ๔ การพัฒนาด้านงานโครงสร้างพื้นฐานและสาธารณูปโภคสาธารณูปการ	๑. ดำเนินโครงการพัฒนาเส้นทางคมนาคม ให้มีประสิทธิภาพ ปีละ ๕ โครงการ ๒. ดำเนินโครงการพัฒนาแหล่งน้ำเพื่อการอุปโภค-บริโภค และการเกษตร ปีละ ๒ โครงการ ๓. ดำเนินโครงการพัฒนาระบบไฟฟ้าสาธารณะและไฟฟ้าเพื่อการเกษตร ปีละ ๒ โครงการ ๔. ดำเนินโครงการส่งเสริมการจัดทำผังเมืองและผังพัฒนาตำบล ปีละ ๑ โครงการ
ยุทธศาสตร์ที่ ๕ การพัฒนาด้านการส่งเสริมศาสนาอนุรักษ์วัฒนธรรมและภูมิปัญญาท้องถิ่น	๑. ดำเนินโครงการส่งเสริมและสนับสนุนกิจกรรมทางศาสนา ปีละ ๑ โครงการ ๒. ดำเนินโครงการส่งเสริมและสนับสนุนกิจกรรมอนุรักษ์ประเพณี วัฒนธรรมท้องถิ่น และงานรัฐพิธี ปีละ ๔ โครงการ ๓. ดำเนินโครงการส่งเสริมและสนับสนุนกิจกรรมภูมิปัญญาท้องถิ่น ปีละ ๑ โครงการ
ยุทธศาสตร์ที่ ๖ การพัฒนาด้านการบริหารจัดการองค์การบริหารส่วนตำบล	๑. ดำเนินโครงการส่งเสริมและสนับสนุนการพัฒนาที่ทำการองค์การบริหารส่วนตำบล ปีละ ๒ โครงการ ๒. ดำเนินโครงการส่งเสริมและสนับสนุนในการพัฒนาเพิ่มประสิทธิภาพของบุคลากรในองค์กร ปีละ ๑ โครงการ ๓. ดำเนินโครงการส่งเสริมและพัฒนาการให้บริการประชาชนอย่างมีประสิทธิภาพ ปีละ ๒ โครงการ

๒.๖ กลยุทธ์

เพื่อให้บรรลุวิสัยทัศน์ขององค์การบริหารส่วนตำบลไผ่ล้อม จำเป็นอย่างยิ่งที่จะต้องให้ความสำคัญกับการวางบทบาทการพัฒนาตำบลไผ่ล้อม ให้เหมาะสมสอดคล้องกับปัญหาความต้องการของประชาชน รวมทั้งสอดคล้องกับศักยภาพและบทบาทหน้าที่ขององค์การบริหารส่วนตำบลไผ่ล้อม เพื่อที่จะให้ประชาชนได้รับประโยชน์สูงสุด ดังนั้น จึงกำหนดกลยุทธ์ ดังนี้

ยุทธศาสตร์การพัฒนา	กลยุทธ์
ยุทธศาสตร์ที่ ๑ การพัฒนาด้านการส่งเสริมการท่องเที่ยว และการจัดการทรัพยากรธรรมชาติและสิ่งแวดล้อม	๑. การจัดการทรัพยากรธรรมชาติและสิ่งแวดล้อม ๒. การพัฒนาสถานที่ท่องเที่ยวและปรับปรุงภูมิทัศน์ชุมชน
ยุทธศาสตร์ที่ ๒ การพัฒนาด้านการส่งเสริมการศึกษาให้ประชาชน	๑. การส่งเสริมการศึกษาให้ประชาชน ๒. การพัฒนาองค์ความรู้เพื่อพัฒนาชุมชน

ยุทธศาสตร์การพัฒนา	กลยุทธ์
ยุทธศาสตร์ที่ ๓ การพัฒนาด้านการสร้างความเข้มแข็งและพัฒนาคุณภาพชีวิตให้กับประชาชน	๑. การส่งเสริมอาชีพให้กับประชาชน ๒. ส่งเสริมด้านสังคมสงเคราะห์ให้กับประชาชน ๓. ส่งเสริมด้านสาธารณสุขและสุขภาพให้ประชาชน ๔. ส่งเสริมการกีฬาและนันทนาการให้ประชาชน ๕. การป้องกันและบรรเทาสาธารณภัยให้ประชาชน ๖. การแก้ไขปัญหาเสพติดและจัดระเบียบสังคม ๗. การส่งเสริมพัฒนา ศักยภาพกลุ่มองค์กรและประชาชนในชุมชน
ยุทธศาสตร์ที่ ๔ การพัฒนาด้านงานโครงสร้างพื้นฐานและสาธารณูปโภคสาธารณูปการ	๑. ก่อสร้าง ปรับปรุง บำรุงถนน สะพาน และท่อระบายน้ำ ๒. ก่อสร้าง ปรับปรุง บำรุงแหล่งน้ำเพื่ออุปโภคและใช้ทำการเกษตร ๓. การติดตั้ง ขยายไฟฟ้า และโทรศัพท์ ๔. การจัดทำและพัฒนาผังเมืองตำบล
ยุทธศาสตร์ที่ ๕ การพัฒนาด้านการส่งเสริมศาสนา อนุรักษ์วัฒนธรรมและภูมิปัญญาท้องถิ่น	๑. ส่งเสริมการจัดกิจกรรมทางศาสนา ๒. ส่งเสริมการจัดกิจกรรมอนุรักษ์ประเพณีวัฒนธรรมท้องถิ่น และงานรัฐพิธี ๓. ส่งเสริมการจัดกิจกรรมส่งเสริมภูมิปัญญาท้องถิ่น
ยุทธศาสตร์ที่ ๖ การพัฒนาด้านการบริหารจัดการองค์การบริหารส่วนตำบล	๑. พัฒนาที่ทำการองค์การบริหารส่วนตำบล ๒. พัฒนาบุคลากร (ผู้บริหาร, สมาชิกสภาฯ, พนักงาน, พนักงานจ้าง) ขององค์การบริหารส่วนตำบล ๓. พัฒนาระบบการให้บริการประชาชน

๒.๗ จุดยืนทางยุทธศาสตร์

องค์การบริหารส่วนตำบลไม่ล้าสมัย ให้ความสำคัญต่อการดำเนินการแก้ไขปัญหาความเดือดร้อนของประชาชนในพื้นที่ในด้านต่างๆ จึงได้กำหนดจุดยืนทางยุทธศาสตร์การพัฒนาไว้ ดังนี้

๑. พัฒนาด้านโครงข่ายคมนาคม ด้านโครงสร้างพื้นฐานให้มีความสะดวกและปลอดภัย
๒. พัฒนาด้านการส่งเสริมอาชีพให้กับประชาชนให้มีคุณภาพชีวิตที่ดี

๒.๘ ความเชื่อมโยงของยุทธศาสตร์ในภาพรวม

การจัดทำแผนพัฒนาท้องถิ่น (พ.ศ.๒๕๖๑-๒๕๖๕) ขององค์การบริหารส่วนตำบลไผ่ล้อม ได้กำหนดยุทธศาสตร์เพื่อรองรับโครงการ/กิจกรรม ในแผนพัฒนาท้องถิ่น จำนวน ๖ ยุทธศาสตร์ คือ ยุทธศาสตร์การพัฒนา ด้านการส่งเสริมการท่องเที่ยว และสิ่งแวดล้อม ยุทธศาสตร์การพัฒนาด้านการส่งเสริมการศึกษาให้ประชาชน ยุทธศาสตร์การพัฒนาด้านการสร้างความเข้มแข็งและพัฒนาคุณภาพชีวิตให้กับประชาชน ยุทธศาสตร์การพัฒนา ด้านโครงสร้างพื้นฐานและสาธารณสุข ๒. ยุทธศาสตร์การพัฒนาด้านการส่งเสริมศาสนา อนุรักษ์ วัฒนธรรมและภูมิปัญญาท้องถิ่น และยุทธศาสตร์การพัฒนาด้านการบริหารจัดการองค์การบริหารส่วนตำบล โดยเชื่อมโยงมาจากแผนพัฒนาจังหวัดอุดรดิตถ์ ที่กำหนดยุทธศาสตร์ไว้ คือ เสริมสร้างบ้านเมืองให้น่าอยู่ ชุมชนและครอบครัวเข้มแข็งมีคุณภาพชีวิตที่ดี พัฒนาภาคเกษตรกรรม อุตสาหกรรม ผลิตภัณฑ์ OTOP ให้มีคุณภาพปลอดภัย ได้มาตรฐานและมีการบริหารจัดการด้านการตลาดที่มีประสิทธิภาพ พัฒนาทุนทางวัฒนธรรม ภูมิปัญญาท้องถิ่น และการท่องเที่ยว อนุรักษ์ ป่าไม้ ทรัพยากรธรรมชาติสิ่งแวดล้อม และแหล่งน้ำ และส่งเสริมพัฒนาพลังงานที่เป็นมิตรต่อสิ่งแวดล้อม และเพิ่มศักยภาพการค้าการลงทุน การท่องเที่ยว และความสัมพันธ์กับประเทศเพื่อนบ้าน และยุทธศาสตร์การพัฒนาขององค์การปกครองท้องถิ่นในเขตจังหวัดอุดรดิตถ์ (พ.ศ.๒๕๖๑-๒๕๖๕) ที่กำหนดไว้คือ ยุทธศาสตร์ด้านส่งเสริมคุณภาพชีวิต ยุทธศาสตร์ด้านโครงสร้างพื้นฐาน ยุทธศาสตร์ด้านเศรษฐกิจ ยุทธศาสตร์ด้านสังคมและคุณภาพชีวิต ยุทธศาสตร์ด้านการศึกษา ศาสนา และวัฒนธรรม ยุทธศาสตร์ด้านทรัพยากรธรรมชาติและสิ่งแวดล้อม และยุทธศาสตร์ด้านการบริหารและการเมืองการปกครอง ซึ่งมุ่งเน้นเพื่อพัฒนาคุณภาพชีวิตของประชาชน ผ่านการดำเนินโครงการ/กิจกรรมต่างๆ ในแผนพัฒนาท้องถิ่น

๓. การวิเคราะห์เพื่อพัฒนาท้องถิ่น

๓.๑ การวิเคราะห์กรอบการจัดทำยุทธศาสตร์ขององค์การปกครองส่วนท้องถิ่น

ผลการวิเคราะห์ปัญหาและความต้องการของประชาชนในท้องถิ่นตามประเด็นการพัฒนาท้องถิ่น การวิเคราะห์ศักยภาพด้านเศรษฐกิจ สังคม ทรัพยากรธรรมชาติและสิ่งแวดล้อม (SWOT Analysis) ขององค์การบริหารส่วนตำบลไผ่ล้อม

จุดแข็ง (Strengths)

๑. มีคลองชลประทานผ่านพื้นที่ทำการเกษตร จำนวน ๔ สาย และมีคลองส่งน้ำธรรมชาติ จำนวน ๑๗ สายซึ่งเป็นต้นทุนทางการเกษตรที่สำคัญ
๒. มีบึงมาเป็นอ่างเก็บน้ำขนาดใหญ่
๓. เป็นแหล่งเพาะปลูกข้าว ได้ผลผลิตตลอดปี
๔. มีแหล่งเรียนรู้พัฒนาอาชีพจากกลุ่มอาชีพหลากหลาย
๕. ที่ตั้งของตำบลอยู่ใกล้ชุมชนเมือง มีความสะดวกในการขนส่งพืชผลผลิต เพื่อการค้าขาย
๖. มีแหล่งท่องเที่ยวทางศิลปวัฒนธรรมในพื้นที่
๗. มีพื้นที่หมู่บ้าน ชุมชน และศูนย์การเรียนรู้ที่มีความเข้มแข็ง
๘. โรงพยาบาลส่งเสริมสุขภาพตำบลเป็นศูนย์พัฒนาสุขภาพตำบลที่เข้มแข็ง
๙. มีถนนเชื่อมโยงเดินทางลัดไปต่างอำเภอ ต่างจังหวัด ที่ค่อนข้างสะดวก
๑๐. มีวัดโพธิ์ทอง วัดดงสระแก้ว เป็นศูนย์กลางการจัดกิจกรรมของประชาชน ในการส่งเสริมศิลปวัฒนธรรม การจัดงานประเพณี วัฒนธรรมท้องถิ่น

จุดอ่อน (Weaknesses)

๑. ระบบชลประทานยังไม่ครอบคลุมทุกพื้นที่ทางการเกษตร
๒. คลองส่งน้ำธรรมชาติเป็นคลองขนาดเล็กไม่สามารถกักเก็บน้ำไว้ในฤดูแล้งได้
๓. บึงมายหนองน้ำขนาดใหญ่ตื้นเขิน เก็บน้ำได้น้อย ไม่เพียงพอต่อการทำการเกษตร
๔. เกษตรกรใช้สารเคมีมาก ทำให้ดินเสื่อมสภาพ
๕. โครงสร้างพื้นฐานยังไม่ครอบคลุมไม่ทั่วถึง
๖. การบริหารจัดการกลุ่มเกษตรกรกลุ่ม OTOP กลุ่มวิสาหกิจชุมชน กลุ่มอาชีพประชาชนยังไม่เข้มแข็งขาดความเชื่อมโยง
๗. งบประมาณองค์การบริหารส่วนตำบลไม่ล้าสมัยพัฒนาในพื้นที่ที่มีจำนวนจำกัด
๘. ประชาชนส่วนใหญ่ ทั้งวัยแรงงาน และผู้สูงอายุยังมีปัญหาสุขภาพที่จะต้องดูแล และการสงเคราะห์
๙. ประชาชนไม่สนใจ ในการมีส่วนร่วมในการพัฒนาพื้นที่ และไม่ให้ความสำคัญกับการมีส่วนร่วมในกิจกรรมของท้องถิ่นและของภาครัฐ

โอกาส (Opportunity)

๑. มีบึงมายเป็นบึงเก็บน้ำขนาดใหญ่ กำลังพัฒนาเป็นแหล่งกักเก็บน้ำ เป็นต้นทุนทางการเกษตรที่สำคัญ และเป็นแหล่งผลิตพืชผลทางการเกษตรสำคัญในจังหวัดอุดรดิตถ์
๒. องค์การบริหารส่วนตำบล อำเภอ จังหวัด มีนโยบายการพัฒนาผลิตผลทางการเกษตรอย่างต่อเนื่อง จึงส่งผลดีต่อโอกาสทางการค้า เชื่อมโยงการผลิต และการค้าขาย
๓. ได้รับการสนับสนุนให้จุดผ่อนปรนทางการค้าชั่วคราวช่องกุดเป็นจุดผ่านแดนถาวร อาจจะมีผลต่อการพัฒนาเศรษฐกิจ สังคม ของประชาชนในพื้นที่ในอนาคต
๔. อนาคตรัฐบาลมีนโยบายพัฒนาที่หลากหลาย มีการจัดสรรงบประมาณให้ อปท.มากขึ้น
๕. นำข้อมูลจากการจัดทำเวทีประชาคม จัดทำโครงการ/กิจกรรมหรือสนับสนุนด้านต่าง ๆ เพื่อตอบสนองความต้องการของชุมชน
๖. รัฐบาลมีนโยบาย Zoning พื้นที่การเกษตร ทำให้เกิดความชัดเจนในการพัฒนาการเกษตร

ภัยคุกคาม (Threats)

๑. การเปลี่ยนแปลงของสภาพภูมิอากาศ ทำให้เกิดภัยธรรมชาติ ที่ไม่สามารถควบคุมหรือคาดการณ์ได้แน่นอน
๒. ปัจจัยการผลิตมีราคาสูงขึ้น ทำให้ต้นทุนการผลิตสูงขึ้นและความสามารถในการแข่งขันลดลง
๓. ระบบการใช้ชีวิตแบบบริโภคนิยม การรับข้อมูลข่าวสารสื่อต่างๆ มีผลต่อค่านิยมและพฤติกรรมทางลบ โดยเฉพาะกลุ่มเยาวชน
๔. ความไม่มั่นคงทางการเมืองระดับชาติมีผลต่อการจัดสรรงบประมาณขององค์การบริหารส่วนตำบล

๓.๒ การประเมินสถานการณ์สภาพแวดล้อมภายนอกที่เกี่ยวข้อง

๑. ด้านเศรษฐกิจ
 - ปัญหาความยากจน ค่าครองชีพสูงขึ้น
 - การใช้สารเคมีในกระบวนการผลิตทางการผลิต ส่งผลต่อคุณภาพชีวิตของประชาชน
 - เกษตรกรขาดการรวมกลุ่ม ในการผลิตใช้ทุนการผลิตสูงแต่ผลผลิตทางการเกษตรตกต่ำ ไม่คุ้มกับการเงินที่ลงทุนไป ทำให้ไม่สามารถชำระหนี้สินจากการกู้ยืมได้ ต้องกู้ยืมเพิ่มเพื่อลงทุนในฤดูกาลต่อไป
๒. นโยบายการพัฒนาของรัฐบาล

นโยบายการพัฒนาของรัฐบาล) เน้นยุทธศาสตร์ “เข้าใจ เข้าถึง พัฒนา” ตามแนวพระราชดำริของของพระบาทสมเด็จพระเจ้าอยู่หัว ซึ่งนโยบายที่สำคัญคือ นโยบายการลดความเหลื่อมล้ำของสังคมและการสร้างโอกาสเข้าถึงบริการของรัฐ เร่งสร้างโอกาส อาชีพ และการมีรายได้ที่มั่นคงให้กับประชาชน เป็นการวางแนวทางการพัฒนาเพื่อให้องค์กรปกครองส่วนท้องถิ่นดำเนินการในการพัฒนาท้องถิ่นของตนเองเป็นอย่างดี

๓. สาธารณภัย ภัยพิบัติ

สถานการณ์ภัยแล้งของปีที่ผ่านมา ประชาชนได้รับผลกระทบทุกภาคส่วน ขาดแคลนน้ำเพื่อการเกษตร น้ำเพื่อการอุปโภค-บริโภค หน่วยงานของรัฐต้องใช้งบประมาณจำนวนมากเพื่อแก้ไขปัญหาภัยแล้งและช่วยเหลือประชาชน

๔. ด้านการบริการสาธารณะ

องค์การบริหารส่วนตำบลไผ่ล้อมมีงบประมาณในการพัฒนาไม่เพียงพอต่อความต้องการของประชาชน เช่น ต้องการให้องค์การบริหารส่วนตำบลดูแลเรื่องของการก่อสร้างถนน การขยายเขตไฟฟ้าเพื่อการเกษตร การก่อสร้างฝาย และการก่อสร้างรางระบายน้ำ เป็นต้น

ส่วนที่ ๓

การนำแผนพัฒนาท้องถิ่นไปสู่การปฏิบัติ

๑. ยุทธศาสตร์การพัฒนาและแผนงาน

ที่	ยุทธศาสตร์	ด้าน	แผนงาน	หน่วยงานที่รับผิดชอบหลัก	หน่วยงานสนับสนุน
๑	ยุทธศาสตร์การพัฒนาด้านการส่งเสริมการท่องเที่ยวและการจัดการทรัพยากรธรรมชาติและสิ่งแวดล้อม	-บริหารทั่วไป -บริการชุมชนและสังคม -ด้านเศรษฐกิจ	-แผนงานการเกษตร -แผนงานสาธารณสุข -แผนงานสร้างความเข้มแข็งของชุมชน -แผนงานเคหะและชุมชน	-สำนักปลัด -กองช่าง	
๒	ยุทธศาสตร์การพัฒนาด้านการส่งเสริมการศึกษาให้ประชาชน	-บริหารทั่วไป -บริการชุมชนและสังคม	-แผนงานการศึกษา -แผนงานเคหะและชุมชน	-สำนักปลัด -กองช่าง	
๓	ยุทธศาสตร์การพัฒนาด้านการสร้างความเข้มแข็งและพัฒนาคุณภาพชีวิตให้กับประชาชน	บริการชุมชนและสังคม -ด้านเศรษฐกิจ	-แผนงานสร้างความเข้มแข็งของชุมชน -แผนงานการศาสนาวัฒนธรรมและนันทนาการ -แผนงานการเกษตร -แผนงานสาธารณสุข -แผนงานรักษาความสงบภายใน -แผนงานงบกลาง	-สำนักปลัด -กองช่าง	
๔	ยุทธศาสตร์พัฒนาด้านงานโครงสร้างพื้นฐานและสาธารณูปโภคสาธารณูปการ	-บริหารทั่วไป -บริการชุมชนและสังคม -ด้านเศรษฐกิจ	-แผนงานเคหะและชุมชน -แผนงานอุตสาหกรรมและการโยธา	-สำนักปลัด -กองช่าง	
๕	ยุทธศาสตร์การพัฒนาด้านการส่งเสริมศาสนา อนุรักษ์วัฒนธรรมและภูมิปัญญาท้องถิ่น	บริหารทั่วไป -บริการชุมชนและสังคม	-แผนงานการศาสนาวัฒนธรรมและนันทนาการ -แผนงานบริหารงานทั่วไป	-สำนักปลัด	
๖	ยุทธศาสตร์การพัฒนาด้านการบริหารจัดการองค์การบริหารส่วนตำบล	-บริหารทั่วไป -บริการชุมชนและสังคม -ด้านเศรษฐกิจ	-แผนงานบริหารงานทั่วไป -แผนงานอุตสาหกรรมและการโยธา	-สำนักปลัด -กองช่าง -กองคลัง	

๒. บัญชีโครงการพัฒนาท้องถิ่น

รายละเอียดโครงการพัฒนา
แผนพัฒนาท้องถิ่น (พ.ศ.๒๕๖๑-๒๕๖๕)
องค์การบริหารส่วนตำบลไผ่ล้อม อำเภอลับแล จังหวัดอุตรดิตถ์

แบบ ผ๐๒

- ก. ยุทธศาสตร์จังหวัดที่ ๔ อนุรักษ์ฟื้นฟูทรัพยากรธรรมชาติสิ่งแวดล้อมและแหล่งน้ำ และส่งเสริมพัฒนาพลังงานที่เป็นมิตรต่อสิ่งแวดล้อม
ข. ยุทธศาสตร์การพัฒนาขององค์กรปกครองส่วนท้องถิ่นในเขตจังหวัดที่ ๕ ด้านการบริหารจัดการและการอนุรักษ์ทรัพยากรธรรมชาติและสิ่งแวดล้อม
๑. ยุทธศาสตร์การพัฒนาด้านการส่งเสริมการท่องเที่ยวและการจัดการทรัพยากรธรรมชาติ และสิ่งแวดล้อม

๑.๑ แผนงานการเกษตร

ที่	โครงการ	วัตถุประสงค์	เป้าหมาย (ผลผลิตโครงการ)	งบประมาณและที่ผ่านมา					ตัวชี้วัด (KPI)	ผลที่คาดว่าจะได้รับ	หน่วยงาน รับผิดชอบ หลัก
				๒๕๖๑ (บาท)	๒๕๖๒ (บาท)	๒๕๖๓ (บาท)	๒๕๖๔ (บาท)	๒๕๖๕ (บาท)			
๑	ปลูกต้นไม้เฉลิมพระเกียรติ	เพื่อร่วมกิจกรรมเฉลิมพระเกียรติและให้ชุมชนมีต้นไม้มากขึ้น	ปลูกต้นไม้ในพื้นที่ตำบลไผ่ล้อม	๑๐,๐๐๐	๑๐,๐๐๐	๑๐,๐๐๐	๑๐,๐๐๐	๑๐,๐๐๐	จำนวนต้นไม้ในพื้นที่เพิ่มขึ้นปีละ ๑๐%	ชุมชนมีพื้นที่ป่าที่อุดมสมบูรณ์	สำนักปลัด
๒	โครงการเฉลิมพระเกียรติเนื่องในโอกาสมหามงคลพระราชพิธีบรมราชาภิเษก	เพื่อร่วมกิจกรรมปลูกต้นไม้ (ต้นทองอุไร) บริเวณสองข้างทางหลวงหมายเลข ๑๐๔๖	ปลูกต้นทองอุไร ถนนทางหลวงหมายเลข ๑๐๔๖		๒๐,๐๐๐	๒๐,๐๐๐	๒๐,๐๐๐	๒๐,๐๐๐	ระยะทางปลูกต้นไม้เพิ่มขึ้นปีละ ๒ กิโลเมตร	บริเวณสองข้างทางหลวงหมายเลข ๑๐๔๖ มีต้นไม้ (ต้นทองอุไร) ตลอดเส้นทาง	สำนักปลัด
รวม	๒ โครงการ			๑๐,๐๐๐	๓๐,๐๐๐	๓๐,๐๐๐	๓๐,๐๐๐	๓๐,๐๐๐			

๑.๒ แผนงานสาธารณสุข

ที่	โครงการ	วัตถุประสงค์	เป้าหมาย (ผลผลิตโครงการ)	งบประมาณและที่ผ่านมา					ตัวชี้วัด (KPI)	ผลที่คาดว่าจะได้รับ	หน่วยงาน รับผิดชอบ หลัก
				๒๕๖๑ (บาท)	๒๕๖๒ (บาท)	๒๕๖๓ (บาท)	๒๕๖๔ (บาท)	๒๕๖๕ (บาท)			
๑	โครงการเพิ่มประสิทธิภาพการกำจัดขยะให้ชุมชน	๑.รู้จักวิธีการคัดแยกขยะที่ถูกต้อง ๒.รักษาสิ่งแวดล้อม ๓.ชุมชนมีสุขอนามัยที่ดี	๑.อบรมวิธีการคัดแยกขยะ ๒.สนับสนุนถังขยะที่ถูกสุขลักษณะ	๒๐,๐๐๐	๒๐,๐๐๐	๒๐,๐๐๐	๒๐,๐๐๐	๒๐,๐๐๐	ทุกหมู่บ้านมีสิ่งแวดล้อมดีขึ้น ๗๐% ของพื้นที่	๑.ชุมชนมีสิ่งแวดล้อมที่ดี ๒.ชุมชนรู้จักวิธีการคัดแยกขยะ	สำนักปลัด
รวม	๑ โครงการ			๒๐,๐๐๐	๒๐,๐๐๐	๒๐,๐๐๐	๒๐,๐๐๐	๒๐,๐๐๐			

๑. ยุทธศาสตร์การพัฒนาด้านการส่งเสริมการท่องเที่ยวและการจัดการทรัพยากรธรรมชาติและสิ่งแวดล้อม

๑.๓ แผนงานสร้างความเข้มแข็งของชุมชน

ที่	โครงการ	วัตถุประสงค์	เป้าหมาย (ผลผลิตโครงการ)	งบประมาณและที่ผ่านมา					ตัวชี้วัด (KPI)	ผลที่คาดว่าจะได้รับ	หน่วยงาน รับผิดชอบ หลัก
				๒๕๖๑ (บาท)	๒๕๖๒ (บาท)	๒๕๖๓ (บาท)	๒๕๖๔ (บาท)	๒๕๖๕ (บาท)			
๑	โครงการรณรงค์ สร้างจิตสำนึก การอนุรักษ์ พลังงานและการ ใช้พลังงาน ทดแทนในชุมชน	๑.สร้างจิตสำนึกเพื่อ ลดการใช้พลังงาน ๑๐% ๒.ปลูกฝังการใช้ พลังงานอย่างมี ประสิทธิภาพในชุมชน	๑.อบรมให้ความรู้และ เผยแพร่ประชาสัมพันธ์การ อนุรักษ์พลังงานและพลังงาน ทดแทน				๑๐,๐๐๐	๑๐,๐๐๐	ประชาชนมีจิตสำนึกลดใช้ พลังงานและหันมาใช้ พลังงานทดแทนจำนวน ๘๐% ของผู้ที่เข้าอบรม	ประชาชนในพื้นที่มี ความรู้ความเข้าใจด้าน การใช้พลังงานถูกวิธีทุก คน	๑.อบต.ไผ่ล้อม ๒.พลังงาน จังหวัด ๓.คณะทำงาน อส.พน.
๒	โครงการส่งเสริม การใช้หลอด ตะเกียบแทนการ ใช้หลอดเดิม	เพื่อส่งเสริมการใช้ หลอดตะเกียบแทน หลอดเดิม เพื่อลดการ ใช้ไฟฟ้า ๑๐%	สนับสนุนการใช้หลอด ตะเกียบแทนหลอดแบบเดิม				๕๕,๐๐๐		ประชาชนหันมาใช้หลอด ตะเกียบแทนหลอดเดิม เพิ่มขึ้น ๑๐%	ราษฎรในชุมชนมีความรู้ เข้าใจด้านการใช้ไฟฟ้าที่ ถูกวิธีทุกหลังคาเรือน	๑.อบต.ไผ่ล้อม ๒.พลังงาน จังหวัด ๓.คณะทำงาน อส.พน.
๓	โครงการส่งเสริม การใช้ตู้อบ พลังงาน แสงอาทิตย์	๑.เพื่อถนอมอาหารให้ ถูกสุขลักษณะ ๒.เพื่อลดค่าใช้จ่าย ด้านพลังงานใน ครัวเรือน	๑.สนับสนุนตู้อบพลังงาน แสงอาทิตย์ ๒.อบรมวิธีการใช้และ บำรุงรักษา ๓.ส่งเสริมการผลิตตู้อบ พลังงานแสงอาทิตย์			๓๕,๐๐๐	๓๕,๐๐๐		ประชาชนมีการถนอม อาหารถูกสุขลักษณะ เพิ่มขึ้น	ราษฎรในหมู่บ้านได้รับ การจัดสรรตู้อบ พลังงานแสงอาทิตย์	๑.อบต.ไผ่ล้อม ๒.พลังงาน จังหวัด ๓.คณะทำงาน อส.พน.
๔	โครงการส่งเสริม การผลิตและการ ใช้แก๊สชีวภาพ เพื่อลดใช้แก๊ส LPG	๑.ส่งเสริมการใช้แก๊ส ชีวภาพเพื่อลดการใช้ แก๊ส LPG ๒๐% ๒.รักษาสิ่งแวดล้อมที่ เกิดจากมลภาวะกลิ่น ในชุมชน	๑.สนับสนุนบ่อหมักแก๊ส ชีวภาพจากมูลสัตว์ ๒.อบรมวิธีการสร้างบ่อหมัก แก๊สชีวภาพ ๓.อบรมการใช้แก๊สชีวภาพ จากมูลสัตว์			๘๐,๐๐๐	๘๐,๐๐๐	๘๐,๐๐๐	ผู้เข้าร่วมโครงการลดใช้ แก๊ส LPG ในครัวเรือนได้ ๘๐%	๑.ราษฎรในชุมชนใช้ แก๊สชีวภาพจากมูลสัตว์ จำนวน ๑๐ บ่อ ๒.รักษาสิ่งแวดล้อม	๑.อบต.ไผ่ ล้อม ๒.พลังงาน จังหวัด ๓ คณะทำงาน อส.พน.

๑. ยุทธศาสตร์การพัฒนาด้านการส่งเสริมการท่องเที่ยวและการจัดการทรัพยากรธรรมชาติและสิ่งแวดล้อม

๑.๔ แผนงานสร้างความเข้มแข็งของชุมชน

ที่	โครงการ	วัตถุประสงค์	เป้าหมาย (ผลผลิตโครงการ)	งบประมาณและที่ผ่านมา					ตัวชี้วัด (KPI)	ผลที่คาดว่าจะได้รับ	หน่วยงาน รับผิดชอบหลัก
				๒๕๖๑ (บาท)	๒๕๖๒ (บาท)	๒๕๖๓ (บาท)	๒๕๖๔ (บาท)	๒๕๖๕ (บาท)			
๕	โครงการสูบน้ำด้วยเครื่องยนต์ก๊าซชีวมวล (GASIFIER ENGINE)	๑.นำวัสดุเหลือใช้ทางการเกษตร เช่น กิ่งไม้ มาใช้ประโยชน์สูงสุด ๒.ส่งเสริมให้หันมาใช้พลังงานทดแทน แทน น้ำมันเชื้อเพลิง	๑.สนับสนุนเครื่องสูบน้ำด้วยเครื่องยนต์ก๊าซชีวมวล (GASIFIER ENGINE) ๒.ให้ความรู้วิธีการใช้เครื่องสูบน้ำ				๑๖๐,๐๐๐	๑๖๐,๐๐๐	ประชาชนในพื้นที่ที่มีเครื่องสูบน้ำใช้ จำนวน ๒ เครื่อง	๑.ราษฎรในชุมชนมีเครื่องสูบน้ำด้วยเครื่องยนต์ก๊าซชีวมวล(GASIFIERENGINE) จำนวน ๒เครื่อง ๒.ลดค่าใช้จ่ายพลังงานน้ำมัน	๑.อบตไผ่ล้อม ๒.พลังงานจังหวัด ๓.คณะทำงานอส.พน.
๖	โครงการหน้าบ้านหน้ามอง	เพื่อให้ชุมชนมีภูมิทัศน์ที่สวยงามน่าอยู่	ปรับปรุงภูมิทัศน์ในตำบลไผ่ล้อม	๑๐,๐๐๐	๑๐,๐๐๐	๑๐,๐๐๐	๑๐,๐๐๐	๑๐,๐๐๐	ทุกหมู่บ้านมีภูมิทัศน์ที่สวยงาม	ในชุมชนมีภูมิทัศน์ที่สวยงาม	สำนักปลัด
๗	พัฒนาแหล่งท่องเที่ยวประจำตำบล	๑.เพื่อปรับปรุงภูมิทัศน์แหล่งท่องเที่ยวให้สวยงาม ๒.เพื่อประชาสัมพันธ์แหล่งท่องเที่ยว	พัฒนาและประชาสัมพันธ์แหล่งท่องเที่ยวในพื้นที่ตำบลไผ่ล้อม	๑๐,๐๐๐	๑๐,๐๐๐	๑๐,๐๐๐	๑๐,๐๐๐	๑๐,๐๐๐	สถานที่ท่องเที่ยวได้รับการพัฒนาครบทุกแห่ง	แหล่งท่องเที่ยวประจำตำบลได้รับการพัฒนาอย่างต่อเนื่อง	สำนักปลัด
รวม	๗ โครงการ			๒๐,๐๐๐	๒๐,๐๐๐	๑๓๕,๐๐๐	๓๖๐,๐๐๐	๒๗๐,๐๐๐			

๑. ยุทธศาสตร์การพัฒนาด้านการส่งเสริมการท่องเที่ยวและการจัดการทรัพยากรธรรมชาติและสิ่งแวดล้อม

๑.๕ แผนงานเคหะและชุมชน

ที่	โครงการ	วัตถุประสงค์	เป้าหมาย (ผลผลิตโครงการ)	งบประมาณและที่ผ่านมา					ตัวชี้วัด (KPI)	ผลที่คาดว่าจะได้รับ	หน่วยงาน รับผิดชอบหลัก
				๒๕๖๑ (บาท)	๒๕๖๒ (บาท)	๒๕๖๓ (บาท)	๒๕๖๔ (บาท)	๒๕๖๕ (บาท)			
๑	โครงการพัฒนาแหล่งน้ำสาธารณะ	เพื่อให้ระบายน้ำได้สะดวก	กำจัดวัชพืชในแหล่งน้ำสาธารณะในเขตความรับผิดชอบขององค์การบริหารส่วนตำบลไผ่ล้อม	๕๐,๐๐๐	๕๐,๐๐๐	๕๐,๐๐๐	๕๐,๐๐๐	๕๐,๐๐๐	กำจัดวัชพืชแหล่งน้ำสาธารณะ ๑ แห่ง	มีการระบายน้ำได้สะดวก	กองช่าง
รวม	๑ โครงการ			๕๐,๐๐๐	๕๐,๐๐๐	๕๐,๐๐๐	๕๐,๐๐๐	๕๐,๐๐๐			

ก. ยุทธศาสตร์จังหวัดที่ ๑ เสริมสร้างบ้านเมืองให้น่าอยู่ ชุมชนและครอบครัวเข้มแข็ง มีคุณภาพชีวิตที่ดี
 ข. ยุทธศาสตร์การพัฒนาของ อปท. ในเขตจังหวัดที่ ๖ ด้านศิลปวัฒนธรรมจารีตประเพณีและภูมิปัญญาท้องถิ่นและการศึกษา
 ๒. ยุทธศาสตร์การพัฒนาด้านการส่งเสริมการศึกษาให้ประชาชน

แบบ ผ.๐๒

๒.๑ แผนงานการศึกษา

ที่	โครงการ	วัตถุประสงค์	เป้าหมาย(ผลผลิตของโครงการ)	งบประมาณและที่ผ่านมา					ตัวชี้วัด (KPI)	ผลลัพธ์ที่คาดว่าจะได้รับ	หน่วยงานรับผิดชอบหลัก
				๒๕๖๑ (บาท)	๒๕๖๒ (บาท)	๒๕๖๓ (บาท)	๒๕๖๔ (บาท)	๒๕๖๕ (บาท)			
๑	จัดซื้ออาหารเสริมนมสำหรับเด็กศูนย์พัฒนาเด็กเล็กองค์การบริหารส่วนตำบลไผ่ล้อม	เพื่อให้เด็กเล็กมีสุขภาพร่างกายแข็งแรงได้รับอาหารเสริม(นม)อย่างทั่วถึง	จัดซื้ออาหารเสริม (นม) ให้เด็กศูนย์พัฒนาเด็กเล็กองค์การบริหารส่วนตำบลไผ่ล้อม	๓๕,๐๐๐	๓๕,๐๐๐	๔๐,๐๐๐	๔๐,๐๐๐	๔๐,๐๐๐	นักเรียนได้รับอาหารเสริมนมครบ ๑๐๐%	เด็กเล็กมีสุขภาพร่างกายแข็งแรงได้รับประทานอาหารครบ๕ หมู่	สำนักปลัด
๒	อาหารเสริมนมสำหรับเด็กนักเรียนโรงเรียนวัดดงสระแก้ว	เพื่อให้เด็กในวัยเรียนมีสุขภาพร่างกายแข็งแรงได้รับอาหารเสริม(นม) อย่งทั่วถึง	จัดซื้ออาหารเสริม (นม) ให้เด็กในวัยเรียน (อนุบาล-ป.๖) โรงเรียนวัดดงสระแก้ว	๑๒๐,๐๐๐	๑๒๐,๐๐๐	๑๒๐,๐๐๐	๑๒๐,๐๐๐	๑๒๐,๐๐๐	นักเรียนได้รับอาหารเสริมนมครบ ๑๐๐%	เด็ก(อนุบาล-ป.๖)ในวัยเรียนมีสุขภาพร่างกายแข็งแรงได้รับอาหารเสริม(นม) อย่งทั่วถึง	สำนักปลัด
๓	โครงการเรียนรู้สู่โลกกว้าง	เพื่อส่งเสริมให้เด็กและเยาวชนได้เรียนรู้จากประสบการณ์จริง	เด็กและเยาวชนในเขตความรับผิดชอบขององค์การบริหารส่วนตำบลไผ่ล้อม	๑๐๐,๐๐๐		๑๐๐,๐๐๐	๑๐๐,๐๐๐	๑๐๐,๐๐๐	เด็กและเยาวชนมีความเข้าใจในบทเรียนมากขึ้น ๘๐%	นักเรียนได้รับความรู้ความเข้าใจสัมพันธ์กับการเรียนการสอนมากขึ้นตลอดจนได้รับประสบการณ์ตรงจากการได้พบเห็นในสิ่งต่างๆ ในระหว่างการไปทัศนศึกษา	สำนักปลัด
๔	ค่ายพัฒนาเพื่อการศึกษา	เพื่อส่งเสริมพัฒนาทักษะการศึกษาให้แก่เด็กและเยาวชน	จัดค่ายพัฒนาเพื่อการศึกษาในสาขาวิชาต่างๆ (สถานศึกษาในเขตพื้นที่)			๒๐,๐๐๐	๒๐,๐๐๐	๒๐,๐๐๐	ร้อยละ ๙๐ ของนักเรียนมีความรู้เพิ่มขึ้น	นักเรียนได้รับความรู้ในสาขาวิชาต่างๆ	สำนักปลัด

๒. ยุทธศาสตร์การพัฒนาด้านการส่งเสริมการศึกษาให้ประชาชน

๒.๑ แผนงานการศึกษา

ที่	โครงการ	วัตถุประสงค์	เป้าหมาย (ผลผลิตโครงการ)	งบประมาณและที่ผ่านมา					ตัวชี้วัด (KPI)	ผลที่คาดว่าจะ ได้รับ	หน่วยงาน รับผิดชอบ หลัก
				๒๕๖๑ (บาท)	๒๕๖๒ (บาท)	๒๕๖๓ (บาท)	๒๕๖๔ (บาท)	๒๕๖๕ (บาท)			
๕	ห้องสมุดเพื่อน้อง	เพื่อพัฒนาเป็นแหล่ง ค้นคว้าหาความรู้แก่ เด็กและเยาวชน	จัดซื้อหนังสือสำหรับห้องสมุด ประชาชนในความรับผิดชอบของ องค์การบริหารส่วนตำบลไผ่ล้อม			๑๐,๐๐๐	๑๐,๐๐๐	๑๐,๐๐๐	จำนวนหนังสือที่ เพิ่มขึ้น ๒๐%	มีแหล่งค้นคว้าหา ความรู้แก่เด็ก นักเรียนเยาวชน	สำนักปลัด
๖	ศูนย์พัฒนาเด็ก เล็กพบผู้ปกครอง	๑.เพื่อสร้างความ เข้าใจในการจัดการ เรียนการสอนของ ศูนย์ฯ ๒.เพื่อนำเสนอผลงาน ของเด็กนักเรียน	ผู้ปกครองเด็กเล็กศูนย์พัฒนาเด็ก เล็กองค์การบริหารส่วนตำบล ไผ่ล้อม	๑๐,๐๐๐	๑๐,๐๐๐	๑๐,๐๐๐	๑๐,๐๐๐	๑๐,๐๐๐	ผู้ปกครองที่มี ส่วนร่วมในการ จัดกิจกรรม ๘๐%	ผู้ปกครองเข้าใจใน นโยบายและให้ การสนับสนุน พร้อมทั้งให้ความ ร่วมมือในกิจกรรม	สำนักปลัด
๗	วันไหว้ครู	๑.เพื่อให้เด็กได้ทราบ ว่าผู้มีบทบาททรงจาก บิดา มารดา คือ ครูบาอาจารย์ ๒.เพื่อให้เด็กได้เข้าใจ ความหมายในวัน ไหว้ครู	ร่วมจัดกิจกรรมวันไหว้ครูศูนย์ฯใน ความรับผิดชอบขององค์การบริหาร ส่วนตำบลไผ่ล้อม	๑๐,๐๐๐	๑๐,๐๐๐	๑๐,๐๐๐	๑๐,๐๐๐	๑๐,๐๐๐	นักเรียนมีความ รักและเคารพต่อ ครู อาจารย์	เด็กมีความกตัญญู กตเวทีกะรพและ นอบน้อมต่อครู อาจารย์	สำนักปลัด

๒. ยุทธศาสตร์การพัฒนาด้านการส่งเสริมการศึกษาให้ประชาชน

๒.๑ แผนงานการศึกษา

ที่	โครงการ	วัตถุประสงค์	เป้าหมาย (ผลผลิตโครงการ)	งบประมาณและที่ผ่านมา					ตัวชี้วัด (KPI)	ผลที่คาดว่าจะได้รับ	หน่วยงาน รับผิดชอบ หลัก
				๒๕๖๑ (บาท)	๒๕๖๒ (บาท)	๒๕๖๓ (บาท)	๒๕๖๔ (บาท)	๒๕๖๕ (บาท)			
๘	วันเด็กแห่งชาติ	เพื่อให้เด็กได้ทราบบทบาทหน้าที่ของตนเอง มีความสำคัญต่อสังคมชุมชนประเทศไทย	จัดกิจกรรมงานวันเด็กแห่งชาติให้กับศูนย์พัฒนาเด็กเล็ก และเด็กในพื้นที่รับผิดชอบขององค์การบริหารส่วนตำบล	๓๐,๐๐๐	๔๕,๐๐๐	๓๐,๐๐๐	๓๐,๐๐๐	๓๐,๐๐๐	ร้อยละ ๙๐ ของเด็กที่มีส่วนร่วมในการจัดกิจกรรม	เด็กได้ทราบบทบาทหน้าที่ของตนเอง และได้สนุกสนานมีส่วนร่วมในกิจกรรมต่างๆ	สำนักปลัด
๙	จิตรกรน้อย	เพื่อส่งเสริมเปิดโอกาสให้เด็กได้แสดงออกมีความคิดสร้างสรรค์วาดภาพระบายสีตามจินตนาการในงานต่างๆ	เด็กนักเรียนศูนย์พัฒนาเด็กเล็กและเด็กในความรับผิดชอบขององค์การบริหารส่วนตำบลไผ่ล้อม	๑๐,๐๐๐	๑๐,๐๐๐	๑๐,๐๐๐	๑๐,๐๐๐	๑๐,๐๐๐	เด็กนักเรียนจำนวน ๑๐ คน ที่ได้รับรางวัล จิตรกรน้อย	ส่งเสริมกิจกรรมความคิดสร้างสรรค์เด็กเล็กเกิดความภาคภูมิใจในผลงานของตนเอง	สำนักปลัด
๑๐	ทัศนศึกษาแหล่งเรียนรู้สำหรับเด็กศูนย์พัฒนาเด็กเล็ก	เพื่อให้เด็กได้เรียนรู้นอกสถานที่	เด็กนักเรียนศูนย์พัฒนาเด็กเล็กในความรับผิดชอบขององค์การบริหารส่วนตำบลไผ่ล้อม	๑๐,๐๐๐	๒,๐๐๐	๕,๐๐๐	๕,๐๐๐	๕,๐๐๐	นักเรียนเข้าร่วมกิจกรรมร้อยละ ๑๐๐	เด็กนักเรียนได้พบเห็นสถานที่ต่างๆ	สำนักปลัด
๑๑	ทัศนศึกษาดูงานโรงเรียนอนุบาลตัวอย่าง	เพื่อให้ครูได้มีโอกาสนและแลกเปลี่ยนความรู้ระหว่างหน่วยงาน นำส่วนที่ตีมาปรับใช้ในการปฏิบัติงาน	คณะครูและนักเรียนในความรับผิดชอบขององค์การบริหารส่วนตำบลไผ่ล้อม	๒๐,๐๐๐	๒๐,๐๐๐	๒๐,๐๐๐	๒๐,๐๐๐		สถานศึกษามีการพัฒนาเปลี่ยนแปลง	นำความรู้ที่ได้นำมาปรับใช้ในการปฏิบัติงานของตนเอง	สำนักปลัด

๒. ยุทธศาสตร์การพัฒนาด้านการส่งเสริมการศึกษาให้ประชาชน

๒.๑ แผนงานการศึกษา

ที่	โครงการ	วัตถุประสงค์	เป้าหมาย (ผลผลิตโครงการ)	งบประมาณและที่ผ่านมา					ตัวชี้วัด (KPI)	ผลที่คาดว่าจะได้รับ	หน่วยงาน รับผิดชอบ หลัก
				๒๕๖๑ (บาท)	๒๕๖๒ (บาท)	๒๕๖๓ (บาท)	๒๕๖๔ (บาท)	๒๕๖๕ (บาท)			
๑๒	ซ่อมแซมเครื่องเล่นสนามเด็กเล่น	เพื่อเด็กนักเรียนมีเครื่องเล่นสนามที่ปลอดภัย	ซ่อมแซมเครื่องเล่นสนามเด็กเล่น	๒๐,๐๐๐	๒๐,๐๐๐	๒๐,๐๐๐	๒๐,๐๐๐	๒๐,๐๐๐	จำนวนเครื่องเล่นสนามที่ได้ซ่อมแซมครบถ้วน	เด็กนักเรียนได้มีเครื่องเล่นและสนามเด็กเล่นที่ปลอดภัย	สำนักปลัด
๑๓	โครงการบัณฑิตน้อย	เพื่อส่งเสริมให้นักเรียนเกิดความภาคภูมิใจในความสำเร็จของตนเอง	จัดงานบัณฑิตน้อยศูนย์พัฒนาเด็กเล็ก	๒๐,๐๐๐	๒๐,๐๐๐	๒๐,๐๐๐	๒๐,๐๐๐	๒๐,๐๐๐	นักเรียนที่จบการศึกษามีความภาคภูมิใจ ๑๐๐%	นักเรียนมีความยินดีในความสำเร็จของตนในระดับการศึกษาปฐมวัย	สำนักปลัด
๑๔	โครงการติดตั้งระบบอินเทอร์เน็ต (Wi-Fi ฟรี)	เพื่อความสะดวกในการเข้าถึงข้อมูลข่าวสารของประชาชนทั้งในด้านการศึกษา การซื้อขาย การพัฒนา การประกอบอาชีพในด้านต่างๆ	ติดตั้งจุดบริการอินเทอร์เน็ต (wi-fiฟรี) ในหมู่บ้าน พื้นที่รับผิดชอบขององค์การบริหารส่วนตำบลไผ่ล้อม อำเภอลับแล จังหวัดอุตรดิตถ์			๓๐,๐๐๐	๓๐,๐๐๐		ประชาชนผู้ใช้บริการมีความพึงพอใจร้อยละ ๗๐	ประชาชนสามารถเข้าถึงข้อมูลข่าวสารในด้านต่างๆได้อย่างรวดเร็ว	สำนักการศึกษา
๑๕	จัดซื้ออุปกรณ์เครื่องเล่น	เพื่อพัฒนาทักษะการเรียนรู้ให้กับเด็ก	จัดซื้ออุปกรณ์เครื่องเล่นเด็ก				๒๐๐,๐๐๐		เด็กนักเรียนได้รับการพัฒนาทักษะครบถ้วน	พัฒนาการเรียนรู้ เสริมสร้างเพิ่มศักยภาพ การศึกษาให้กับเด็กเล็ก	สำนักปลัด

๒. ยุทธศาสตร์การพัฒนาด้านการส่งเสริมการศึกษาให้ประชาชน

๒.๑ แผนงานการศึกษา

ที่	โครงการ	วัตถุประสงค์	เป้าหมาย (ผลผลิตโครงการ)	งบประมาณและที่ผ่านมา					ตัวชี้วัด (KPI)	ผลที่คาดว่าจะได้รับ	หน่วยงาน รับผิดชอบ หลัก
				๒๕๖๑ (บาท)	๒๕๖๒ (บาท)	๒๕๖๓ (บาท)	๒๕๖๔ (บาท)	๒๕๖๕ (บาท)			
๑๖	โครงการ สนับสนุน ค่าใช้จ่ายในการ บริหาร สถานศึกษา	เพื่อสนับสนุน ค่าใช้จ่ายในการ บริหารสถานศึกษา ศูนย์พัฒนาเด็กเล็ก องค์การบริหารส่วน ตำบลไผ่ล้อม	เพื่อจ่ายเป็นค่าใช้จ่ายดังนี้ -ค่าใช้จ่ายในการจัดการ เรียนการสอน(รายหัว) -ค่านั่งสือเรียน -ค่าอุปกรณ์การเรียน -ค่าเครื่องแบบนักเรียน -ค่ากิจกรรมพัฒนาผู้เรียน -ค่าอาหารกลางวัน	๑๓๐,๐๐๐	๑๓๐,๐๐๐	๑๖๐,๐๐๐	๑๖๐,๐๐๐	๑๖๐,๐๐๐	- เด็กนักเรียนได้รับ วัสดุการศึกษาครบ ๑๐๐% -เด็กนักเรียนได้รับ อาหารกลางวันครบ ๑๐๐%	- เด็กนักเรียน ได้รับวัสดุ การศึกษาครบ ๑๐๐% -เด็กนักเรียนได้รับ อาหารกลางวัน ครบ ๑๐๐%	สำนักปลัด
๑๗	หนุนน้อยวัยใสใส ใจภูมิปัญญา ท้องถิ่น	เพื่อให้ศูนย์พัฒนา เด็กเล็กรู้จักภูมิ ปัญญาท้องถิ่น	เด็กศูนย์พัฒนาเด็กเล็กที่อยู่ใน ในความรับผิดชอบของ องค์การบริหารส่วนตำบล ไผ่ล้อม		๕,๐๐๐	๕,๐๐๐	๕,๐๐๐	๕,๐๐๐	จำนวนผู้เข้าร่วม กิจกรรม ๙๐% ของ กลุ่มเป้าหมาย	เด็กนักเรียนได้สืบ สานภูมิปัญญา ท้องถิ่น	สำนักปลัด
๑๘	อาหารกลางวัน สำหรับเด็ก นักเรียน	เพื่อให้เด็กนักเรียนมี สุขภาพร่างกาย แข็งแรงได้ รับประทานอาหาร กลางวันอย่างทั่วถึง	อุดหนุนค่าอาหารกลางวัน ให้กับโรงเรียนวัดดงสระแก้ว	๒๓๐,๐๐๐	๒๓๐,๐๐๐	๒๓๐,๐๐๐	๒๓๐,๐๐๐	๒๓๐,๐๐๐	นักเรียนได้รับอาหาร กลางวันครบ ๑๐๐%	นักเรียนมีสุขภาพ ร่างกายแข็งแรงได้ รับประทานอาหาร ครบ ๕ หมู่	สำนักปลัด

๒. ยุทธศาสตร์การพัฒนาด้านการส่งเสริมการศึกษาให้ประชาชน

๒.๑ แผนงานการศึกษา

ที่	โครงการ	วัตถุประสงค์	เป้าหมาย (ผลผลิตโครงการ)	งบประมาณและที่ผ่านมา					ตัวชี้วัด (KPI)	ผลที่คาดว่าจะได้รับ	หน่วยงาน รับผิดชอบ หลัก
				๒๕๖๑ (บาท)	๒๕๖๒ (บาท)	๒๕๖๓ (บาท)	๒๕๖๔ (บาท)	๒๕๖๕ (บาท)			
๑๙	โครงการส่งเสริมสนับสนุนการเรียนรู้เด็กปฐมวัยผ่านการเล่น	เพื่อพัฒนาเด็กปฐมวัยให้มีความพร้อม มีพัฒนาการเหมาะสมกับวัยและส่งเสริมการมีส่วนร่วมของชุมชนและภาคีเครือข่าย	จัดซื้อวัสดุอุปกรณ์เสริมสร้างพัฒนาการเด็กในสนามเด็กเล่นสร้างปัญญา ศูนย์พัฒนาเด็กเล็กองค์การบริหารส่วนตำบลไผ่ล้อม			๑๕,๐๐๐			-จำนวนเด็กปฐมวัยได้รับพัฒนาการครบ ๑๐๐%	- เด็กปฐมวัยมีพัฒนาการด้านร่างกาย อารมณ์ สังคม และสติปัญญาที่เหมาะสมตามวัย -เกิดการมีส่วนร่วมของชุมชนและภาคีเครือข่าย	สำนักปลัด
รวม	๑๙ โครงการ			๗๔๕,๐๐๐	๖๕๗,๐๐๐	๘๕๕,๐๐๐	๑,๐๔๐,๐๐๐	๗๙๐,๐๐๐			

๒. ยุทธศาสตร์การพัฒนาด้านการส่งเสริมการศึกษาให้ประชาชน

๒.๒ แผนงานอุตสาหกรรมและการโยธา

ที่	โครงการ	วัตถุประสงค์	เป้าหมาย (ผลผลิตโครงการ)	งบประมาณและที่ผ่านมา					ตัวชี้วัด (KPI)	ผลที่คาดว่าจะได้รับ	หน่วยงาน รับผิดชอบ หลัก
				๒๕๖๑ (บาท)	๒๕๖๒ (บาท)	๒๕๖๓ (บาท)	๒๕๖๔ (บาท)	๒๕๖๕ (บาท)			
๑	โครงการปรับปรุง ภูมิทัศน์ศูนย์พัฒนา เด็กเล็ก	เพื่อปรับปรุงภูมิ ทัศน์ศูนย์พัฒนาเด็ก เล็กองค์การบริหาร ส่วนตำบลไผ่ล้อม	ปรับปรุงภูมิทัศน์ตาม แบบแปลนที่องค์การ บริหารส่วนตำบลไผ่ล้อม		๙๒,๐๐๐				ผู้ที่มาติดต่อราชการ มีความพึงพอใจต่อ การดำเนินโครงการ ๑๐๐%	ศูนย์ฯมีภูมิทัศน์ที่ สวยงาม น่าอยู่ น่าเรียน	สำนักปลัด
๒	ปรับปรุงลาน คอนกรีตศูนย์ พัฒนาเด็กเล็ก องค์การบริหารส่วน ตำบลไผ่ล้อม	เพื่อลดปัญหาน้ำ ท่วมขัง	ปรับปรุงลานคอนกรีต ศูนย์พัฒนาเด็กเล็ก องค์การบริหารส่วนตำบล ไผ่ล้อม กว้าง ๙.๗๐ เมตร ยาว ๒๑.๑๐ เมตร		๙๒,๐๐๐				ผู้ที่มาติดต่อราชการ มีความพึงพอใจต่อ การดำเนินโครงการ ๑๐๐%	อาคารเรียนมีความ พร้อมในการเรียน การสอน	สำนักปลัด
๓	ปรับปรุงห้องน้ำ ศูนย์พัฒนาเด็กเล็ก	เพื่อให้มีห้องน้ำและ อุปกรณ์ถูก สุขลักษณะ	ห้องน้ำศูนย์พัฒนาเด็ก เล็กองค์การบริหารส่วน ตำบลไผ่ล้อม		๓๙,๓๐๐				ห้องน้ำที่ได้รับการ ปรับปรุงครบทุกห้อง	เด็กปฐมวันมีความ สะดวกในการใช้ ห้องน้ำ	สำนักปลัด
๔	โครงการต่อเติม ศูนย์พัฒนาเด็กเล็ก องค์การบริหารส่วน ตำบลไผ่ล้อม	เพื่อต่อเติมที่ล้าง หน้าแปรงฟัน เด็กเล็ก	ก่อสร้างที่ล้างหน้าแปรง ฟันเด็กเล็กศูนย์พัฒนา เด็กเล็กองค์การบริหาร ส่วนตำบลไผ่ล้อมขนาด กว้าง ๐.๕๐ เมตร ยาว ๓.๑๐ เมตร		๑๒,๐๐๐				ศูนย์พัฒนาเด็กเล็ก มีความพร้อมในด้าน สถานที่ในการ ให้บริการเด็กเล็ก จำนวน ๑ แห่ง	มีสถานที่ล้างหน้า แปรงฟันเด็กอย่าง ถูกสุขลักษณะ	สำนักปลัด
๕	โครงการปรับปรุง อาคารศูนย์พัฒนา เด็กเล็กองค์การ บริหารส่วนตำบล ไผ่ล้อม	เพื่อให้อาคารมี ความพร้อม มีความสะดวกใน การเรียนการสอน	ปรับปรุงอาคารตามแบบ แปลนที่องค์การบริหาร ส่วนตำบลไผ่ล้อม			๑๐๐,๐๐๐	๑๐๐,๐๐๐		ศูนย์พัฒนาเด็กเล็ก มีความพร้อมในด้าน สถานที่ในการ ให้บริการเด็กเล็ก จำนวน ๑ แห่ง	มีอาคารเรียนที่มี ความพร้อม สะดวกสบาย	สำนักปลัด

๒. ยุทธศาสตร์การพัฒนาด้านการส่งเสริมการศึกษาให้ประชาชน

๒.๒ แผนงานอุตสาหกรรมและการโยธา

ที่	โครงการ	วัตถุประสงค์	เป้าหมาย (ผลผลิตโครงการ)	งบประมาณและที่ผ่านมา					ตัวชี้วัด (KPI)	ผลที่คาดว่าจะได้รับ	หน่วยงาน รับผิดชอบ หลัก
				๒๕๖๑ (บาท)	๒๕๖๒ (บาท)	๒๕๖๓ (บาท)	๒๕๖๔ (บาท)	๒๕๖๕ (บาท)			
๖	ก่อสร้างห้องน้ำ ศูนย์พัฒนาเด็กเล็ก องค์การบริหารส่วน ตำบลไผ่ล้อม	เพื่อให้บริการ ครู ผู้ปกครอง และผู้มา ติดต่อราชการ	ก่อสร้างห้องน้ำ รายละเอียดตามแบบที่ องค์การบริหารส่วนตำบล ไผ่ล้อม กำหนด				๑๐๐,๐๐๐		ครู ผู้ปกครอง ผู้มา ติดต่อราชการมี ความพึงพอใจ	ครู ผู้ปกครอง ผู้ มาติดต่อราชการ มีความสะดวกใน การใช้ห้องน้ำ	สำนักปลัด
๗	ต่อเติมห้องกระจก ปรับสภาพเด็กเล็ก	เพื่อให้เด็กที่เข้ามา อยู่ใหม่คุ้นเคยกับ สถานที่	ต่อเติมห้องกระจก รายละเอียดตามแบบที่ องค์การบริหารส่วนตำบล ไผ่ล้อม กำหนด				๒๐๐,๐๐๐				สำนักปลัด
รวม	๗ โครงการ				๒๓๕,๓๐๐	๑๐๐,๐๐๐	๕๐๐,๐๐๐				

๒. ยุทธศาสตร์การพัฒนาด้านการส่งเสริมการศึกษาให้ประชาชน

๒.๓ แผนงานการศาสนา วัฒนธรรม และนันทนาการ

ที่	โครงการ	วัตถุประสงค์	เป้าหมาย (ผลผลิตโครงการ)	งบประมาณและที่ผ่านมา					ตัวชี้วัด (KPI)	ผลที่คาดว่าจะได้รับ	หน่วยงาน รับผิดชอบหลัก
				๒๕๖๑ (บาท)	๒๕๖๒ (บาท)	๒๕๖๓ (บาท)	๒๕๖๔ (บาท)	๒๕๖๕ (บาท)			
๑	ร่วมกิจกรรมวันสำคัญทางศาสนา	เพื่อให้นักเรียนและครูร่วมปฏิบัติธรรมเข้าวัด ไหว้พระเป็นแบบอย่างที่ดีของสังคม	นักเรียนและครูโรงเรียนในเขตความรับผิดชอบขององค์การบริหารส่วนตำบลไผ่ล้อม	๔,๐๐๐	๔,๐๐๐	๔,๐๐๐	๔,๐๐๐	๔,๐๐๐	เด็กนักเรียนและครูเข้าร่วมกิจกรรมทางศาสนา ๑๐๐%	เด็กนักเรียนและครูได้ร่วมกิจกรรมทางศาสนา	สำนักปลัด
๒	โครงการแข่งขันกรีฑากีฬาต้านยาเสพติด	เพื่อสนับสนุนส่งเสริมพัฒนาเด็กและเยาวชนในการเข้าร่วมแข่งขันกรีฑากีฬานักเรียนต้านยาเสพติด	เด็กและเยาวชนในพื้นที่ตำบลไผ่ล้อม	๒๐,๐๐๐	๒๐,๐๐๐	๒๐,๐๐๐	๒๐,๐๐๐	๒๐,๐๐๐	มีนักกีฬาเข้าร่วมโครงการจำนวน ๓๐ คน	เด็กและเยาวชนได้มีส่วนร่วมในการเข้าร่วมแข่งขันกีฬาด้านยาเสพติด	สำนักปลัด
๓	โครงการอบรมคุณธรรมและจริยธรรมเพื่อเสริมสร้างคุณภาพชีวิต	เพื่อให้เด็กและเยาวชนมีความรู้ในหลักวิถีพุทธ	เด็กและเยาวชนในพื้นที่ตำบลไผ่ล้อม	๑๐,๐๐๐	๑๐,๐๐๐	๑๐,๐๐๐	๑๐,๐๐๐	๑๐,๐๐๐	จำนวนเด็กและเยาวชนในพื้นที่ที่เข้าร่วมโครงการร้อยละ ๖๐%	เด็กและเยาวชนมีความรู้สามารถนำมาปรับใช้ในวิถีประจำวัน	สำนักปลัด
๔	ส่งเสริมการแข่งขันกีฬาเด็กศูนย์พัฒนาเด็กเล็ก	เพื่อให้เด็กศูนย์พัฒนาเด็กเล็กมีพัฒนาการในการเล่นกีฬากีฬา	นักเรียนศูนย์พัฒนาเด็กเล็กในความรับผิดชอบขององค์การบริหารส่วนตำบลไผ่ล้อม	๑๐,๐๐๐	๒,๐๐๐	๑๐,๐๐๐	๑๐,๐๐๐	๑๐,๐๐๐	จำนวนผู้เข้าร่วมกิจกรรมร้อยละ ๙๐ ของกลุ่มเป้าหมาย	นักเรียนศูนย์ฯ มีทักษะมากขึ้น	สำนักปลัด
๕	โครงการส่งเสริมการออกกำลังกาย	เพื่อให้เด็กและเยาวชนตลอดจนประชาชนทั่วไปมีเครื่องออกกำลังกาย	จัดซื้อเครื่องออกกำลังกายจำนวน ๖ ชุด		๑๔๐,๐๐๐		๑๔๐,๐๐๐		เด็กและเยาวชนตลอดจนประชาชนทั่วไปมีความพึงพอใจ ๑๐๐%	มีเครื่องออกกำลังกายสำหรับไว้รองรับการออกกำลังกายของประชาชนทั่วไป	สำนักปลัด
รวม	๕ โครงการ			๔๔,๐๐๐	๑๗๖,๐๐๐	๔๔,๐๐๐	๑๘๔,๐๐๐	๔๔,๐๐๐			

ก. ยุทธศาสตร์จังหวัดที่ ๑ เสริมสร้างบ้านเมืองให้น่าอยู่ ชุมชนและครอบครัวเข้มแข็ง มีคุณภาพชีวิตที่ดี

ข. ยุทธศาสตร์การพัฒนาของ อปท. ในเขตจังหวัดที่ ๔ ด้านการส่งเสริมอาชีพ การลงทุน พาณิชยกรรมและการท่องเที่ยว

๓. ยุทธศาสตร์การพัฒนาด้านการสร้างความเข้มแข็งและพัฒนาคุณภาพชีวิตให้กับประชาชน

๓.๑ แผนงานสร้างความเข้มแข็งของชุมชน

แบบ ผ.๐๒

ที่	โครงการ	วัตถุประสงค์	เป้าหมาย (ผลผลิตโครงการ)	งบประมาณและที่ผ่านมา					ตัวชี้วัด (KPI)	ผลที่คาดว่าจะได้รับ	หน่วยงาน รับผิดชอบหลัก
				๒๕๖๑ (บาท)	๒๕๖๒ (บาท)	๒๕๖๓ (บาท)	๒๕๖๔ (บาท)	๒๕๖๕ (บาท)			
๑	โครงการส่งเสริมอาชีพ	เพื่อให้ประชาชนในพื้นที่มีอาชีพเสริมเพิ่มรายได้	ประชาชนผู้สนใจในพื้นที่ตำบลไผ่ล้อม	๒๐,๐๐๐	๒๐,๐๐๐	๒๐,๐๐๐	๒๐,๐๐๐	๒๐,๐๐๐	ผู้เข้าร่วมอบรมมีอาชีพเสริมร้อยละ ๘๐	ผู้เข้าร่วมอบรมได้มีอาชีพเสริม มีรายได้เพิ่มขึ้น	สำนักปลัด
๒	ส่งเสริมอาชีพให้แก่ผู้สูงอายุ ผู้พิการ และผู้ด้อยโอกาส	เพื่อให้ผู้สูงอายุ ผู้พิการ ผู้ด้อยโอกาสมีอาชีพเสริมเพิ่มรายได้	จัดอบรมอาชีพให้แก่ผู้สูงอายุ ผู้พิการ และผู้ด้อยโอกาส ตำบลไผ่ล้อม	๒๐,๐๐๐	๕,๐๐๐	๑๐,๐๐๐	๒๐,๐๐๐	๒๐,๐๐๐	ผู้เข้าร่วมอบรมมีอาชีพเสริมร้อยละ ๘๐	ผู้เข้าร่วมอบรมได้มีอาชีพเสริม มีรายได้เพิ่มขึ้น	สำนักปลัด
๓	โครงการส่งเสริมอาชีพกลุ่มเยาวชน	เพื่อให้เยาวชนมีอาชีพเสริมเพิ่มรายได้	จัดอบรมอาชีพให้แก่กลุ่มเยาวชน ตำบลไผ่ล้อม	๒๐,๐๐๐	๑๐,๐๐๐	๑๐,๐๐๐	๑๐,๐๐๐	๑๐,๐๐๐	ผู้เข้าร่วมอบรมมีอาชีพเสริมร้อยละ ๘๐	ผู้เข้าร่วมอบรมได้มีอาชีพเสริม มีรายได้เพิ่มขึ้น	สำนักปลัด
๔	โครงการส่งเสริมเศรษฐกิจพอเพียง	เพื่อให้ประชาชนมีความรู้ในการทำการเกษตรผสมผสาน	อบรมให้ความรู้แก่ประชาชนในพื้นที่ตำบลไผ่ล้อม	๑๐,๐๐๐	๑๐,๐๐๐	๑๐,๐๐๐	๑๐,๐๐๐	๑๐,๐๐๐	ผู้เข้าร่วมอบรมนำความรู้ไปปฏิบัติได้ครบ ๑๐๐%	ผู้เข้าร่วมอบรมสามารถนำมาปรับใช้ในชีวิตประจำวันได้	สำนักปลัด
๕	โครงการวันท้องถิ่นไทย	เพื่อร่วมกิจกรรมวันท้องถิ่นไทย	ผู้บริหาร สมาชิกสภา ข้าราชการ พนักงาน และลูกจ้าง อบต.ไผ่ล้อม รวมถึงประชาชนผู้สนใจเข้าร่วมกิจกรรม	๕,๐๐๐	๑,๐๐๐	๑,๐๐๐	๑,๐๐๐	๑,๐๐๐	ร้อยละ ๗๐ ของกลุ่มเป้าหมายที่เข้าร่วมกิจกรรม	ผู้เข้าร่วมกิจกรรมได้น้อมรำลึกถึงพระมหากรุณาธิคุณแห่งสมเด็จพระจุลจอมเกล้าเจ้าอยู่หัว	

๓. ยุทธศาสตร์การพัฒนาด้านการสร้างความเข้มแข็งและพัฒนาคุณภาพชีวิตให้กับประชาชน

๓.๑ แผนงานสร้างความเข้มแข็งของชุมชน

ที่	โครงการ	วัตถุประสงค์	เป้าหมาย (ผลผลิตโครงการ)	งบประมาณและที่ผ่านมา					ตัวชี้วัด (KPI)	ผลที่คาดว่าจะได้รับ	หน่วยงาน รับผิดชอบ หลัก
				๒๕๖๑ (บาท)	๒๕๖๒ (บาท)	๒๕๖๓ (บาท)	๒๕๖๔ (บาท)	๒๕๖๕ (บาท)			
๖	โครงการอบรมให้ความรู้ด้านสิทธิเสรีภาพของสตรีและเด็ก	เพื่อให้ความรู้แก่ประชาชนด้านสิทธิเสรีภาพของสตรีและเด็ก	สตรีและเด็กในพื้นที่ตำบลไผ่ล้อม	๑๐,๐๐๐	๑๐,๐๐๐	๑๐,๐๐๐	๑๐,๐๐๐	๑๐,๐๐๐	ผู้เข้าร่วมอบรมนำความรู้ไปใช้ในชีวิตประจำวันได้ ๑๐๐%	ผู้เข้ารับการอบรมมีความรู้เรื่องสิทธิเสรีภาพของสตรีและเด็ก	สำนักปลัด
๗	พัฒนาศักยภาพศูนย์พัฒนาครอบครัวในชุมชนตำบลไผ่ล้อม	เพื่อส่งเสริมและพัฒนาศูนย์พัฒนาครอบครัวตำบลไผ่ล้อม	แกนนำศูนย์พัฒนาครอบครัวและประชาชนตำบลไผ่ล้อม	๑๐,๐๐๐	๑๐,๐๐๐	๑๐,๐๐๐	๑๐,๐๐๐	๑๐,๐๐๐	กลุ่มแกนนำมีความพึงพอใจในการส่งเสริมและพัฒนาศูนย์พัฒนาครอบครัว ๑๐๐%	ศูนย์พัฒนาครอบครัวมีความเข้มแข็ง	สำนักปลัด
๘	เพิ่มประสิทธิภาพการดำเนินงานกิจการสภาเด็กและเยาวชน	เพื่อให้สภาเด็กและเยาวชนตำบลไผ่ล้อมได้เข้าใจในแนวทางการทำงาน บทบาทหน้าที่ และมีส่วนร่วมในสังคม	เด็กและเยาวชนในพื้นที่ตำบลไผ่ล้อม	๒๐,๐๐๐	๒๐,๐๐๐	๒๐,๐๐๐	๒๐,๐๐๐	๒๐,๐๐๐	ร้อยละ ๗๐ ของเด็กและเยาวชนในพื้นที่ที่เข้ารับการอบรม	เด็กและเยาวชนมีความรู้และเข้าใจในแนวทางการทำงาน บทบาทหน้าที่และมีส่วนร่วมในสังคม	สำนักปลัด
๙	ส่งเสริมการขับเคลื่อนสุขภาวะตำบลไผ่ล้อมนำอยู่	เพื่อส่งเสริมการสร้างศักยภาพของตำบลในการพัฒนาและแก้ไขปัญหาให้สอดคล้องกับบริบทของพื้นที่	ประชาชนในพื้นที่ตำบลไผ่ล้อม	๓๐,๐๐๐	๑๐,๐๐๐	๑๐,๐๐๐	๑๐,๐๐๐	๑๐,๐๐๐	ผู้เข้ารับการอบรมสามารถนำความรู้มาปรับปรุงใช้ให้สอดคล้องกับบริบทของพื้นที่ได้ ๑๐๐%	ประชาชนได้เรียนรู้สามารถแก้ไขปัญหาให้สอดคล้องกับบริบทของพื้นที่ได้	สำนักปลัด

๓. ยุทธศาสตร์การพัฒนาด้านการสร้างเสริมสุขภาพและพัฒนาคุณภาพชีวิตให้กับประชาชน

๓.๑ แผนงานสร้างเสริมสุขภาพของชุมชน

ที่	โครงการ	วัตถุประสงค์	เป้าหมาย (ผลผลิตโครงการ)	งบประมาณและที่ผ่านมา					ตัวชี้วัด (KPI)	ผลที่คาดว่าจะได้รับ	หน่วยงาน รับผิดชอบหลัก
				๒๕๖๑ (บาท)	๒๕๖๒ (บาท)	๒๕๖๓ (บาท)	๒๕๖๔ (บาท)	๒๕๖๕ (บาท)			
๑๐	โครงการพัฒนาสตรีและสร้างความเข้มแข็งของครอบครัว	เพื่อให้ครอบครัวมีความเข้มแข็ง	อบรมกลุ่มสตรีและประชาชนตำบลไผ่ล้อม	๑๐,๐๐๐	๑๐,๐๐๐	๑๐,๐๐๐	๑๐,๐๐๐	๑๐,๐๐๐	การเกิดปัญหาในครอบครัว ลดลง ๘๐ %	ประชาชนมีความรู้สามารถแก้ปัญหาในครอบครัวได้อย่างถูกต้อง	สำนักปลัด
๑๑	โครงการป้องกันและแก้ไขปัญหาความรุนแรงต่อเด็ก สตรี และบุคคลในครอบครัว	เพื่อให้ประชาชนผู้นำชุมชนได้ทราบถึงโทษทัณฑ์และความคุ้มครองทางกฎหมาย	ผู้นำชุมชน ประชาชนในตำบลไผ่ล้อม	๑๐,๐๐๐	๑๐,๐๐๐	๑๐,๐๐๐	๑๐,๐๐๐	๑๐,๐๐๐	ผู้เข้าร่วมอบรมสามารถนำความรู้มาแก้ไขปัญหาในชุมชนได้ ๙๐%	ครอบครัวเกิดความรุนแรงน้อยลง	สำนักปลัด
๑๒	โครงการบำบัดฟื้นฟูผู้เสพยาเสพติด	เพื่อนำผู้เสพยาเสพติดและผู้เกี่ยวข้องกับยาเสพติดที่ตรวจพบในหมู่บ้านนำเข้าสู่กระบวนการบำบัดฟื้นฟูด้วยความสมัครใจ	ผู้เสพยาเสพติดที่ตรวจพบในพื้นที่ตำบลไผ่ล้อม	๓๐,๐๐๐	๒๕,๐๐๐	๒๕,๐๐๐	๒๕,๐๐๐	๒๕,๐๐๐	ผู้เสพยาเสพติดได้รับการบำบัดฟื้นฟู ๑๐๐%	ผู้เสพ/ผู้ติดยาเสพติดที่ผ่านกระบวนการบำบัดฟื้นฟูจะหยุดพฤติกรรมที่เกี่ยวข้อง	สำนักปลัด
๑๓	สนับสนุนศูนย์ปฏิบัติการร่วมในการช่วยเหลือประชาชนขององค์กรปกครองส่วนท้องถิ่น	เพื่อเป็นศูนย์รวมกฎหมายระเบียบ หนังสือสั่งการและข้อมูลอื่นที่เกี่ยวข้องกับการช่วยเหลือประชาชนทั้งในด้านสาธารณสุข การส่งเสริมคุณภาพชีวิต โรคติดต่อหรือโรคระบาดในท้องถิ่น	ในปีงบประมาณ พ.ศ. ๒๕๖๒ อุดหนุนงบประมาณให้แก่สำนักงานส่งเสริมการปกครองท้องถิ่นจังหวัดอุดรดิตถ์ ในปีงบประมาณ ๒๕๖๓ อุดหนุนให้เทศบาลศรีพนมมาศ และในปีงบประมาณ๖๔-๖๕ การอุดหนุนงบประมาณจะอุดหนุนหน่วยงานตามที่รอรับการสนับสนุน	๓๐,๐๐๐	๓๐,๐๐๐	๓๐,๐๐๐	๓๐,๐๐๐	๓๐,๐๐๐	ประชาชนผู้ประสบภัยที่มาติดต่อได้รับความรู้และได้รับความช่วยเหลือร้อยละ ๑๐๐	มีสถานที่กลางเพื่อเผยแพร่ข้อมูลข่าวสารปรึกษาหรือแนะนำหลักเกณฑ์และวิธีการในการขอรับความช่วยเหลือในด้านต่างๆ ให้กับประชาชน	สำนักปลัด

๓. ยุทธศาสตร์การพัฒนาด้านการสร้างเสริมสุขภาพและพัฒนาคุณภาพชีวิตให้กับประชาชน

๓.๑ แผนงานสร้างความเข้มแข็งของชุมชน

ที่	โครงการ	วัตถุประสงค์	เป้าหมาย (ผลผลิตโครงการ)	งบประมาณและที่ผ่านมา					ตัวชี้วัด (KPI)	ผลที่คาดว่าจะได้รับ	หน่วยงาน รับผิดชอบหลัก
				๒๕๖๑ (บาท)	๒๕๖๒ (บาท)	๒๕๖๓ (บาท)	๒๕๖๔ (บาท)	๒๕๖๕ (บาท)			
๑๔	โครงการบรรเทาทุกข์และช่วยเหลือประชาชน ผู้ประสบภัย/ผู้ด้อยโอกาส	เพื่อช่วยเหลือประชาชน ผู้ประสบภัย/ผู้ด้อยโอกาส	อุดหนุนสำนักงานกิ่งกาชาดอำเภอถ้ำกลบแก	๒๐,๐๐๐	๒๐,๐๐๐	๒๐,๐๐๐	๒๐,๐๐๐	๒๐,๐๐๐	ผู้ที่ได้รับความช่วยเหลือมีความพึงพอใจ ๑๐๐%	ประชาชน ผู้ประสบภัย/ผู้ด้อยโอกาสได้รับการช่วยเหลือ	สำนักปลัด
๑๕	ส่งเสริมศูนย์ประสานงานองค์กรชุมชนระดับตำบล (ศ.อ.ต.ช.)	เพื่อเป็นศูนย์รวมข้อมูลข่าวสารการแก้ไขปัญหาในตำบล	ศูนย์ข้อมูลข่าวสารประจำตำบล ฝั่ล้อม	๕,๐๐๐	๕,๐๐๐	๕,๐๐๐	๕,๐๐๐	๕,๐๐๐	มีศูนย์ประชาสัมพันธ์ ข้อมูลข่าวสารประจำตำบล ๑ แห่ง	มีศูนย์ข้อมูลข่าวสารประจำตำบล ฝั่ล้อม	สำนักปลัด
๑๖	โครงการ อบต.สัญจรออกหน่วยบริการประชาชน “บำบัดทุกข์ บำรุงสุข สร้างรอยยิ้มให้ประชาชน” ตำบล ฝั่ล้อมร่วมกับโครงการออกหน่วยบำบัดทุกข์ บำรุงสุขสร้างรอยยิ้มให้ประชาชนจังหวัด อต.	เพื่อดำเนินนโยบายเชิงรุกของผู้บริหารในการแก้ไขปัญหาความเดือดร้อนของประชาชนอย่างทั่วถึง	ประชาชนในพื้นที่ จำนวน ๙๒๖ครัวเรือนและหน่วยบริการประชาชนระดับอำเภอ,จังหวัด จำนวน ๗๒ หน่วยงาน		๕๐,๐๐๐				ประชาชนในพื้นที่ ๙๒๖ ครัวเรือนได้เข้าถึงบริการ	การดำเนินการตามนโยบายบรรลุมเป้าหมายตามภารกิจ	สำนักปลัด กองคลัง กองช่าง
รวม	๑๖ โครงการ			๒๕๐,๐๐๐	๒๔๖,๐๐๐	๒๐๑,๐๐๐	๒๑๑,๐๐๐	๒๑๑,๐๐๐			

๓. ยุทธศาสตร์การพัฒนาด้านการสร้างความเข้มแข็งและพัฒนาคุณภาพชีวิตให้กับประชาชน

๓.๒ แผนงานการศาสนาวัฒนธรรมและนันทนาการ

ที่	โครงการ	วัตถุประสงค์	เป้าหมาย (ผลผลิตโครงการ)	งบประมาณและที่ผ่านมา					ตัวชี้วัด (KPI)	ผลที่คาดว่าจะได้รับ	หน่วยงาน รับผิดชอบ หลัก
				๒๕๖๑ (บาท)	๒๕๖๒ (บาท)	๒๕๖๓ (บาท)	๒๕๖๔ (บาท)	๒๕๖๕ (บาท)			
๑	โครงการแข่งขันกีฬา อปท. ลับแลสัมพันธ์	เพื่อเชื่อมความสัมพันธ์ ระหว่าง อปท.ในเขต พื้นที่อำเภอลับแล	คณะผู้บริหาร สมาชิก สภา พนักงาน องค์การบริหารส่วน ตำบลไผ่ล้อมและ ประชาชนทั่วไป	๑๕๐,๐๐๐	๑๕๐,๐๐๐	๑๕๐,๐๐๐	๑๕๐,๐๐๐	๑๕๐,๐๐๐	เข้าร่วม กิจกรรมปีละ ๑ ครั้ง	อปท. ในเขตอำเภอ ลับแลมีความสัมพันธ์ ที่ดี	สำนักปลัด
รวม	๑ โครงการ			๑๕๐,๐๐๐	๑๕๐,๐๐๐	๑๕๐,๐๐๐	๑๕๐,๐๐๐	๑๕๐,๐๐๐			

๓. ยุทธศาสตร์การพัฒนาด้านการสร้างความเข้มแข็งและพัฒนาคุณภาพชีวิตให้กับประชาชน

๓.๓ แผนงานการเกษตร

ที่	โครงการ	วัตถุประสงค์	เป้าหมาย (ผลผลิตโครงการ)	งบประมาณและที่ผ่านมา					ตัวชี้วัด (KPI)	ผลที่คาดว่าจะได้รับ	หน่วยงาน รับผิดชอบ หลัก
				๒๕๖๑ (บาท)	๒๕๖๒ (บาท)	๒๕๖๓ (บาท)	๒๕๖๔ (บาท)	๒๕๖๕ (บาท)			
๑	สนับสนุนกิจกรรม ศูนย์บริการและ ถ่ายทอด เทคโนโลยีการเกษตร ประจำตำบล	เพื่อส่งเสริมกิจกรรม ศูนย์บริการและถ่ายทอด เทคโนโลยี การเกษตรประจำตำบล	อบรมให้ความรู้ด้าน การเกษตรแก่เกษตรกรใน พื้นที่ตำบลไผ่ล้อม	๓๐,๐๐๐	๓๐,๐๐๐	๓๐,๐๐๐	๓๐,๐๐๐	๓๐,๐๐๐	ผู้เข้าร่วมกิจกรรม สามารถนำความรู้มา ปรับใช้กับอาชีพได้ ร้อยละ ๙๐	เกษตรกรมีข้าวจ้าวพันธุ์ดี มีรายได้เพิ่มขึ้น	สำนักปลัด
๒	โครงการพัฒนาและ ส่งเสริมอาชีพการ เลี้ยงโคกระบือ	เพื่อพัฒนาและส่งเสริม การเลี้ยงโคของเกษตรกร ในพื้นที่ให้มีรายได้จากการ เลี้ยงสัตว์	เกษตรกรหมู่ที่ ๑-๗ ตำบล ไผ่ล้อม		๓๐,๐๐๐	๓๐,๐๐๐			เกษตรกรมีรายได้เพิ่มขึ้น	เกษตรกรมีรายได้ เพิ่มขึ้นมีอาชีพมั่นคง	สำนักปลัด
รวม	๒ โครงการ			๓๐,๐๐๐	๖๐,๐๐๐	๖๐,๐๐๐	๓๐,๐๐๐	๓๐,๐๐๐			

๓. ยุทธศาสตร์การพัฒนาด้านการสร้างความเข้มแข็งและพัฒนาคุณภาพชีวิตให้กับประชาชน

๓.๔ แผนงานสาธารณสุข

ที่	โครงการ	วัตถุประสงค์	เป้าหมาย (ผลผลิตโครงการ)	งบประมาณและที่ผ่านมา					ตัวชี้วัด (KPI)	ผลที่คาดว่าจะได้รับ	หน่วยงาน รับผิดชอบหลัก
				๒๕๖๑ (บาท)	๒๕๖๒ (บาท)	๒๕๖๓ (บาท)	๒๕๖๔ (บาท)	๒๕๖๕ (บาท)			
๑	ส่งเสริมการดูแลสุขภาพผู้สูงอายุ ผู้พิการ ผู้ด้อยโอกาส	เพื่อให้ผู้สูงอายุ ผู้พิการ ผู้ด้อยโอกาส ในพื้นที่ ตำบลไผ่ล้อมมีการดูแลสุขภาพร่างกาย	ผู้สูงอายุ ผู้พิการ ผู้ด้อยโอกาส ในพื้นที่ ตำบลไผ่ล้อม	๑๐,๐๐๐	๑๐,๐๐๐	๑๐,๐๐๐	๑๐,๐๐๐	๑๐,๐๐๐	ผู้เข้าร่วมโครงการมีความพึงพอใจในการจัดกิจกรรม ๑๐๐%	ผู้สูงอายุ ผู้พิการ ผู้ด้อยโอกาส ในพื้นที่ ตำบลไผ่ล้อมได้รับการดูแลเรื่องสุขภาพอย่างต่อเนื่อง	สำนักปลัด
๒	รณรงค์ป้องกันและควบคุมปัญหาโรคไข้เลือดออก โรคติดต่อเชื้อไวรัสที่มีุงกลายเป็นพาหะ	เพื่อลดปัญหาการเกิดโรคไข้เลือดออก และโรคติดต่อไวรัสที่มีุงกลายเป็นพาหะ	จัดกิจกรรมรณรงค์ป้องกันและควบคุมโรคติดต่อเชื้อไวรัสที่มีุงกลายเป็นพาหะ ในพื้นที่ตำบลไผ่ล้อม	๕๐,๐๐๐	๕๐,๐๐๐	๕๐,๐๐๐	๕๐,๐๐๐	๕๐,๐๐๐	จำนวนลูกน้ำยุงลายในครัวเรือนลดลง ๙๐%	ไม่มีการแพร่ระบาดของโรคไข้เลือดออกและโรคเชื้อไวรัสที่มีุงกลายเป็นพาหะ	สำนักปลัด
๓	โครงการป้องกันการแพร่ระบาดของเชื้อเอชไอวี/เอดส์ในชุมชน	เพื่อสร้างความเข้าใจการแพร่ระบาดของเชื้อเอชไอวี/เอดส์ และเพศศึกษา	เยาวชน ประชาชนในพื้นที่ ตำบลไผ่ล้อม			๑๐,๐๐๐		๑๐,๐๐๐	ในพื้นที่ไม่มีผู้ติดเชื้อเอชไอวี/เอดส์ ๑๐๐%	ในพื้นที่ตำบลไผ่ล้อมไม่มีผู้ติดเชื้อเอชไอวี/เอดส์	สำนักปลัด
๔	โครงการสัตว์ปลอดโรคคนปลอดภัยจากพิษสุนัขบ้า	เพื่อสนับสนุนการจัดกิจกรรมการป้องกันและควบคุมโรคพิษสุนัขบ้า	ฉีดวัคซีนให้กับสุนัขและแมวและรณรงค์การป้องกันโรคพิษสุนัขบ้าในพื้นที่ตำบลไผ่ล้อม	๒๐,๐๐๐	๒๗,๐๐๐	๒๗,๐๐๐	๒๗,๐๐๐	๒๗,๐๐๐	สุนัขที่ฉีดเชื้อพิษสุนัขบ้าในพื้นที่ลดลง ๑๐๐%	ในพื้นที่ปลอดโรคพิษสุนัขบ้า	สำนักปลัด
๕	โครงการอาสาสมัครเยี่ยมบ้านสร้างกำลังใจที่ดี แก่ผู้ป่วยติดเตียง	เพื่อสร้างขวัญกำลังใจที่ดีแก่ผู้ป่วยติดเตียง	ผู้ป่วยติดเตียงในพื้นที่ ตำบลไผ่ล้อม	๑๐,๐๐๐	๑๐,๐๐๐	๑๐,๐๐๐	๑๐,๐๐๐	๑๐,๐๐๐	ผู้ป่วยติดเตียงมีความพึงพอใจ ๑๐๐%	ผู้ป่วยมีกำลังใจในการดำรงชีวิตอย่างมีความสุข	สำนักปลัด

๓. ยุทธศาสตร์การพัฒนาด้านการสร้างความเข้มแข็งและพัฒนาคุณภาพชีวิตให้กับประชาชน

๓.๔แผนงานสาธารณสุข

ที่	โครงการ	วัตถุประสงค์	เป้าหมาย (ผลผลิตโครงการ)	งบประมาณและที่ผ่านมา					ตัวชี้วัด (KPI)	ผลที่คาดว่าจะได้รับ	หน่วยงาน รับผิดชอบหลัก
				๒๕๖๑ (บาท)	๒๕๖๒ (บาท)	๒๕๖๓ (บาท)	๒๕๖๔ (บาท)	๒๕๖๕ (บาท)			
๖	โครงการขยับกาย สบายชีวิตด้วยวิธีเดิน แอโรบิค	เพื่อให้ประชาชนในพื้นที่มี สุขภาพแข็งแรง	ผู้บริหาร สมาชิกสภา พนักงานและประชาชน ผู้สนใจ ในพื้นที่ตำบล ไผ่ล้อม	๕,๐๐๐	๕,๐๐๐	๕,๐๐๐	๕,๐๐๐	๕,๐๐๐	ผู้เข้าร่วมกิจกรรมมี ความพึงพอใจ ๑๐๐%	ประชาชนใน พื้นที่มีสุขภาพ แข็งแรง	สำนักปลัด
๗	โครงการดูแล สุขอนามัย ในช่องปาก	เพื่อให้ประชาชนมีความรู้ ความเข้าใจในการดูแล รักษาสุขอนามัยใน ช่องปาก	อบรมให้ความรู้แก่เด็ก เยาวชนประชาชนในพื้นที่ ตำบล ไผ่ล้อม		๑๐,๐๐๐		๑๐,๐๐๐	๑๐,๐๐๐	ผู้เข้าร่วมกิจกรรม สามารถนำความรู้มา ใช้ในชีวิตประจำวันได้ ๑๐๐%	ประชาชนมี ความรู้และ เข้าใจในการ ดูแลรักษา สุขอนามัยใน ช่องปาก	สำนักปลัด
๘	โครงการป้องกันและ แก้ไขปัญหาการ ตั้งครรภ์ก่อนวัย อันควร	เพื่อให้เยาวชนได้มีความรู้ เกี่ยวกับการวางแผน ครอบครัว	อบรมให้ความรู้เยาวชนใน พื้นที่ตำบล ไผ่ล้อม	๑๐,๐๐๐	๑๐,๐๐๐	๑๐,๐๐๐	๑๐,๐๐๐	๑๐,๐๐๐	ผู้เข้าร่วมอบรมมีความ พึงพอใจ ๑๐๐%	เยาวชนมี ความรู้ เกี่ยวกับการ วางแผน ครอบครัว	สำนักปลัด
๙	โครงการรณรงค์ บริโภคอาหารปลอดภัย สารเคมีอย่างยั่งยืน	เพื่อส่งเสริมให้ประชาชน มาบริโภคอาหารที่ปลอด สารเคมี	อบรมให้ความรู้ประชาชน ในพื้นที่ตำบลไผ่ล้อม	๒๕,๐๐๐			๒๕,๐๐๐	๒๕,๐๐๐	ประชาชนมีความรู้ เกี่ยวกับการบริโภค อาหาร ๑๐๐%	ประชาชน ลด ละ เลิก การ ใช้สารเคมี และหันมา บริโภคพืชผัก ที่ปลอด สารเคมี	สำนักปลัด

๓. ยุทธศาสตร์การพัฒนาด้านการสร้างความเข้มแข็งและพัฒนาคุณภาพชีวิตให้กับประชาชน

๓.๔ แผนงานสาธารณสุข

ที่	โครงการ	วัตถุประสงค์	เป้าหมาย (ผลผลิตโครงการ)	งบประมาณและที่ผ่านมา					ตัวชี้วัด (KPI)	ผลที่คาดว่าจะได้รับ	หน่วยงาน รับผิดชอบ หลัก
				๒๕๖๑ (บาท)	๒๕๖๒ (บาท)	๒๕๖๓ (บาท)	๒๕๖๔ (บาท)	๒๕๖๕ (บาท)			
๑๐	โครงการ อนุรักษ์และ พัฒนา สมุนไพรใน ท้องถิ่น	เพื่อส่งเสริมอนุรักษ์ พันธุ์กรรมพืชและ ส่งเสริมให้มีการใช้ สมุนไพรในท้องถิ่น มาใช้ประโยชน์	อบรมให้ความรู้ด้าน สมุนไพรให้กับประชาชน ในพื้นที่และจัดทำป้ายชื่อ สมุนไพรที่มีอยู่ในท้องถิ่น		๒๐,๐๐๐		๒๐,๐๐๐		สมุนไพรใน ท้องถิ่นมีการ จัดทำบัญชี รายชื่อครบทุก ชนิด	มีการนำสมุนไพรใน ท้องถิ่นมาใช้ ประโยชน์สร้างมูล ค่าเพิ่มจากสมุนไพร ไทย	สำนักปลัด
๑๑	โครงการ อบรมหมอ หมู่บ้าน	เพื่อให้ได้รับความรู้ ความเข้าใจเกี่ยวกับ การรักษาพยาบาล เบื้องต้นการรักษา โรคอย่างง่ายและ สามารถช่วยเหลือ เพื่อนร่วมหมู่บ้านได้	อบรมให้ความรู้แก่ ประชาชนในพื้นที่ในเขต ความรับผิดชอบของ องค์การบริหารส่วนตำบล ไผ่ล้อม				๒๐,๐๐๐		๙๐%ของ ประชาชนที่เข้า อบรมนำความรู้ ไปใช้ช่วยเหลือ เพื่อนบ้าน และกัน	ประชาชนที่เข้ารับ การอบรมสามารถ นำความรู้ไปใช้ ช่วยเหลือเพื่อนบ้าน และกัน	สำนักปลัด
๑๒	โครงการ ควบคุมโรค ขาด สารอาหาร ไอโอดีน	เพื่อควบคุมและ แก้ไขปัญหาระบาด สารไอโอดีน	เพื่ออบรมให้ความรู้แก่ ประชาชนในพื้นที่ในเขต ความรับผิดชอบของ องค์การบริหารส่วนตำบล ไผ่ล้อม	๑๐,๐๐๐	๑๐,๐๐๐	๑๐,๐๐๐	๑๐,๐๐๐	๑๐,๐๐๐	ประชาชนใน พื้นที่มีการ ควบคุมและ แก้ไขปัญหาระบาด สารไอโอดีน ได้ร้อยละ๙๐	ประชาชนในพื้นที่มี ความรู้ในการ ควบคุมและแก้ไข ปัญหาโรคขาดสาร ไอโอดีน	สำนักปลัด
๑๓	โครงการ รณรงค์และ แก้ไขปัญหายา เสพติด To be number one	เพื่อรณรงค์ให้เด็ก และเยาวชนในพื้นที่ มีความรู้ความเข้าใจ และห่างไกลจากยา เสพติด	อบรมให้ความรู้แก่เด็กและ เยาวชนในเขตพื้นที่ รับผิดชอบขององค์การบริหาร ส่วนตำบล ไผ่ล้อม	๑๐,๐๐๐	๑๐,๐๐๐	๑๐,๐๐๐	๑๐,๐๐๐	๑๐,๐๐๐	จำนวนเด็กและ เยาวชนมีความรู้ ความเข้าใจ ห่างไกลยาเสพติด เพิ่มขึ้นคิด เป็นร้อยละ ๙๐	เด็กและเยาวชนใน พื้นที่ไม่ยุ่งเกี่ยวกับยา เสพติด	สำนักปลัด

๓. ยุทธศาสตร์การพัฒนาด้านการสร้างความเข้มแข็งและพัฒนาคุณภาพชีวิตให้กับประชาชน

๓.๔ แผนงานสาธารณสุข

ที่	โครงการ	วัตถุประสงค์	เป้าหมาย (ผลผลิตโครงการ)	งบประมาณและที่ผ่านมา					ตัวชี้วัด (KPI)	ผลที่คาดว่าจะได้รับ	หน่วยงาน รับผิดชอบหลัก
				๒๕๖๑ (บาท)	๒๕๖๒ (บาท)	๒๕๖๓ (บาท)	๒๕๖๔ (บาท)	๒๕๖๕ (บาท)			
๑๔	โครงการพระราชดำริด้านสาธารณสุข	เพื่อให้ความรู้ความเข้าใจกับประชาชนเกี่ยวกับการดูแลรักษาสุขภาพของตนเอง	สนับสนุนงบประมาณให้กับหมู่บ้าน จำนวน ๗ หมู่ๆ ละ ๒๐,๐๐๐ บาท	๑๔๐,๐๐๐	๑๔๐,๐๐๐	๑๔๐,๐๐๐	๑๔๐,๐๐๐	๑๔๐,๐๐๐	ประชาชนมีความรู้ความเข้าใจเกี่ยวกับการดูแลรักษาสุขภาพของตนเองร้อยละ ๙๐	ประชาชนสามารถนำความรู้ที่ได้รับไปดูแลรักษาสุขภาพของตนเองและคนในครอบครัว	สำนักปลัด
รวม	๑๔ โครงการ			๒๙๐,๐๐๐	๓๐๒,๐๐๐	๒๘๒,๐๐๐	๓๔๗,๐๐๐	๓๑๗,๐๐๐			

๓. ยุทธศาสตร์การพัฒนาด้านการสร้างเสริมสุขภาพและพัฒนาคุณภาพชีวิตให้กับประชาชน

๓.๕ แผนงานรักษาความสงบภายใน

ที่	โครงการ	วัตถุประสงค์	เป้าหมาย (ผลผลิตโครงการ)	งบประมาณและที่ผ่านมา					ตัวชี้วัด (KPI)	ผลที่คาดว่าจะได้รับ	หน่วยงาน รับผิดชอบ หลัก
				๒๕๖๑ (บาท)	๒๕๖๒ (บาท)	๒๕๖๓ (บาท)	๒๕๖๔ (บาท)	๒๕๖๕ (บาท)			
๑	ปรับปรุงกล้องวงจรปิดบริเวณอาคารศูนย์พัฒนาเด็กเล็ก	เพื่อใช้ในการดูแลสอดส่องสถานที่ป้องกันการโจรกรรมการทำลายทรัพย์สิน	ปรับปรุงกล้องวงจรปิดศูนย์พัฒนาเด็กเล็กองค์การบริหารส่วนตำบล ไผ่ล้อม			๕๐,๐๐๐	๕๐,๐๐๐		กล้องวงจรปิดสามารถใช้งานได้ครบทุกจุด	ศูนย์ฯมีความปลอดภัยจากการโจรกรรมการทำลายทรัพย์สินและเหตุร้ายอื่นๆ	สำนักปลัด
๒	ปรับปรุงกล้องวงจรปิดสำนักงานองค์การบริหารส่วนตำบลไผ่ล้อม	เพื่อใช้ในการดูแลสอดส่องสถานที่ป้องกันการโจรกรรมการทำลายทรัพย์สิน	ปรับปรุงกล้องวงจรปิดองค์การบริหารส่วนตำบลไผ่ล้อม จำนวน ๑๒ จุด		๖๐,๐๐๐	๖๐,๐๐๐			กล้องวงจรปิดสามารถใช้งานได้ครบทุกจุด	เครื่องมือใช้ในการเฝ้าระวังความปลอดภัยใช้งานได้อย่างมีประสิทธิภาพ	สำนักปลัด
๓	ฝึกอบรมซ้อมแผนป้องกันและบรรเทาสาธารณภัย	เพื่อให้ อปพร.เกิดความพร้อมในการปฏิบัติงานด้านการป้องกันและบรรเทาสาธารณภัย	อปพร. องค์การบริหารส่วนตำบลไผ่ล้อม	๒๐,๐๐๐	๒๐,๐๐๐	๒๐,๐๐๐	๒๐,๐๐๐	๒๐,๐๐๐	จำนวนครั้งที่ อปพร. ช่วยเหลือผู้ประสบภัยได้อย่างรวดเร็ว	อปพร. มีความพร้อมที่จะปฏิบัติงานช่วยเหลือสังคมในงานด้านสาธารณภัย	สำนักปลัด
๔	เพิ่มประสิทธิภาพอปพร.	เพื่อให้ อปพร. เกิดความพร้อมในการปฏิบัติงานด้านการป้องกันและบรรเทาสาธารณภัย	อปพร. องค์การบริหารส่วนตำบลไผ่ล้อม	๒๐,๐๐๐	๒๐,๐๐๐	๒๐,๐๐๐	๒๐,๐๐๐	๒๐,๐๐๐	จำนวนครั้งที่ อปพร. ช่วยเหลือผู้ประสบภัยได้อย่างรวดเร็ว	อปพร.มีความพร้อมในการปฏิบัติงานด้านสาธารณภัย	สำนักปลัด
๕	โครงการรณรงค์ลดอุบัติเหตุทางถนนช่วงเทศกาล (๗ วันอันตราย)	เพื่อจัดตั้งจุดตรวจบริการลดอุบัติเหตุช่วงเทศกาลปีใหม่ และเทศกาลสงกรานต์	ตั้งจุดตรวจให้บริการในพื้นที่ตำบลไผ่ล้อม	๓๐,๐๐๐	๓๐,๐๐๐	๓๐,๐๐๐	๓๐,๐๐๐	๓๐,๐๐๐	ตั้งจุดตรวจบริการจำนวน ๒ ครั้ง	ในพื้นที่สามารถป้องกันและลดอุบัติเหตุได้	สำนักปลัด

๓. ยุทธศาสตร์การพัฒนาด้านการสร้างความเข้มแข็งและพัฒนาคุณภาพชีวิตให้กับประชาชน

แบบ ผ.๐๑

๓.๕ แผนงานรักษาความสงบภายใน

ที่	โครงการ	วัตถุประสงค์	เป้าหมาย (ผลผลิตโครงการ)	งบประมาณและที่ผ่านมา					ตัวชี้วัด (KPI)	ผลที่คาดว่าจะได้รับ	หน่วยงาน รับผิดชอบหลัก
				๒๕๖๑ (บาท)	๒๕๖๒ (บาท)	๒๕๖๓ (บาท)	๒๕๖๔ (บาท)	๒๕๖๕ (บาท)			
๖	โครงการจัดซื้ออุปกรณ์ป้องกันและบรรเทาสาธารณภัย	เพื่ออำนวยความสะดวกให้แก่ผู้ปฏิบัติงานการป้องกันและบรรเทาสาธารณภัย	จัดซื้ออุปกรณ์ป้องกันและบรรเทาสาธารณภัย			๒๐,๐๐๐	๒๐,๐๐๐		มีอุปกรณ์ใช้ปฏิบัติงานเพิ่มขึ้น	มีความพร้อมด้านอุปกรณ์ในการปฏิบัติงาน	สำนักปลัด
๗	จัดให้มีแหล่งน้ำเพื่ออุปโภคบริโภค	เพื่อช่วยเหลือผู้ประสบภัยแล้งในพื้นที่ตำบลไผ่ล้อม	จัดหาแหล่งน้ำอุปกรณ์บรรจุน้ำให้กับประชาชนตำบลไผ่ล้อม	๑๕๐,๐๐๐			๑๕๐,๐๐๐		ผู้ประสบภัยแล้งมีความพึงพอใจในการช่วยเหลือ ๑๐๐%	ประชาชนที่ประสบปัญหาภัยแล้งมีแหล่งน้ำเพื่ออุปโภคบริโภค	สำนักปลัด
๘	โครงการช่วยเหลือผู้ประสบภัยพิบัติ (ภัยหนาว)	เพื่อช่วยเหลือราษฎรผู้ประสบภัยหนาวในพื้นที่	จัดซื้อเครื่องกันหนาวสำหรับช่วยเหลือราษฎรผู้ประสบภัยหนาว		๒๐๐,๐๐๐	๒๐๐,๐๐๐	๒๐๐,๐๐๐	๒๐๐,๐๐๐	ผู้ประสบภัยหนาวมีความพึงพอใจต่อการช่วยเหลือของ อบต. ๑๐๐%	ผู้ประสบภัยหนาวได้รับการช่วยเหลือครบทุกราย	สำนักปลัด
๙	โครงการช่วยเหลือราษฎรผู้ประสบอุทกภัย	เพื่อช่วยเหลือราษฎรผู้ประสบอุทกภัยในพื้นที่	ประชาชนตำบลไผ่ล้อม		๒๐๐,๐๐๐	๒๐๐,๐๐๐	๒๐๐,๐๐๐	๒๐๐,๐๐๐	ผู้ประสบอุทกภัยที่ได้รับการช่วยเหลือมีความพึงพอใจ ๑๐๐%	ผู้ประสบอุทกภัยได้รับการช่วยเหลือ	สำนักปลัด
๑๐	ติดตั้งกระโจมองรถทางแยก	เพื่อป้องกันการเกิดอุบัติเหตุ	ทางแยกอันตรายในหมู่บ้านตำบลไผ่ล้อม			๔๐,๐๐๐	๔๐,๐๐๐		ประชาชนผู้ใช้เส้นทางมีความพึงพอใจ ๑๐๐%	มีความปลอดภัยในการใช้รถใช้ถนน	สำนักปลัด

๓. ยุทธศาสตร์การพัฒนาด้านการสร้างเสริมสุขภาพและพัฒนาคุณภาพชีวิตให้กับประชาชน

๓.๕ แผนงานรักษาความสงบภายใน

ที่	โครงการ	วัตถุประสงค์	เป้าหมาย (ผลผลิตโครงการ)	งบประมาณและที่ผ่านมา					ตัวชี้วัด (KPI)	ผลที่คาดว่าจะได้รับ	หน่วยงาน รับผิดชอบ หลัก
				๒๕๖๑ (บาท)	๒๕๖๒ (บาท)	๒๕๖๓ (บาท)	๒๕๖๔ (บาท)	๒๕๖๕ (บาท)			
๑๑	โครงการแก้ไข ปัญหา อาชญากรรม ด้วยระบบ CCTV	เพื่อเฝ้าระวังสอดส่อง ดูแลผู้กระทำ ความผิด	ติดตั้งกล้องวงจรปิดตาม จุดเสี่ยงในพื้นที่ตำบล ไผ่ล้อม			๑,๐๐๐,๐๐๐	๑,๐๐๐,๐๐๐		ติดตั้งวงจร ปิด จำนวน ๑๐ จุด	สามารถติดตาม ผู้กระทำความผิดได้ เพิ่มขึ้น	สำนักปลัด
๑๒	ส่งเสริมให้ ความรู้เกี่ยวกับ ภัยและการ ป้องกันภัย	เพื่อให้ผู้เข้ารับการ ฝึกอบรมมีความรู้ ความเข้าใจด้านการ ป้องกันภัยและระงับ ภัยต่างๆ	ข้าราชการ เยาวชน อป พร. ผู้นำชุมชน และ ประชาชนผู้สนใจใน พื้นที่ตำบลไผ่ล้อม	๒๐,๐๐๐	๒๐,๐๐๐	๒๐,๐๐๐	๒๐,๐๐๐		ผู้เข้ารับการอบรม สามารถนำความรู้ ไปใช้ในการป้องกัน ภัยได้ ๙๐%	ผู้เข้ารับการอบรมมีส่วน ร่วมในการดูแลรักษา เตรียมในการป้องกันภัย และรับมือกับภัยต่างๆที่ อาจเกิดขึ้นได้	สำนักปลัด
๑๓	โครงการ ช่วยเหลือ ผู้ประสบภัย พิบัติ (วาตภัย)	เพื่อช่วยเหลือราษฎร ผู้ประสบภัยพิบัติ (วาตภัย)	ประชาชนในเขตความ รับผิดชอบขององค์การ บริหารส่วนตำบล ไผ่ล้อม	๑๐๐,๐๐๐	๑๐๐,๐๐๐	๑๐๐,๐๐๐	๑๐๐,๐๐๐	๑๐๐,๐๐๐	ผู้ประสบภัยที่ได้รับ การช่วยเหลือมี ความพึงพอใจ ๙๐%	ประชาชนผู้ประสบภัย ได้รับการช่วยเหลืออย่าง ทันท่วงที	สำนักปลัด
๑๔	โครงการ ช่วยเหลือ ผู้ประสบภัย พิบัติ (ภัยแล้ง)	เพื่อช่วยเหลือราษฎร ผู้ประสบภัยพิบัติ (ภัยแล้ง)	ประชาชนในเขตความ รับผิดชอบขององค์การ บริหารส่วนตำบล ไผ่ล้อม	๕๐,๐๐๐	๕๐,๐๐๐	๕๐,๐๐๐	๕๐,๐๐๐	๕๐,๐๐๐	ผู้ประสบภัยที่ได้รับ การช่วยเหลือมี ความพึงพอใจ ๙๐%	ประชาชนผู้ประสบภัย ได้รับการช่วยเหลืออย่าง ทันท่วงที	สำนักปลัด
รวม	๑๔ โครงการ			๓๙๐,๐๐๐	๓๙๐,๐๐๐	๓๙๐,๐๐๐	๓๙๐,๐๐๐	๓๙๐,๐๐๐			

๓. ยุทธศาสตร์การพัฒนาด้านการสร้างความเข้มแข็งและพัฒนาคุณภาพชีวิตให้กับประชาชน

๓.๖ แผนงานงบกลาง

ที่	โครงการ	วัตถุประสงค์	เป้าหมาย (ผลผลิตโครงการ)	งบประมาณและที่ผ่านมา					ตัวชี้วัด (KPI)	ผลที่คาดว่าจะได้รับ	หน่วยงาน รับผิดชอบ หลัก
				๒๕๖๑ (บาท)	๒๕๖๒ (บาท)	๒๕๖๓ (บาท)	๒๕๖๔ (บาท)	๒๕๖๕ (บาท)			
๑	กองทุนประกัน สุขภาพระดับ ท้องถิ่น	เพื่อสนับสนุน ส่งเสริมการ จัดบริการด้าน สาธารณสุข	สนับสนุนการบริหาร จัดการกองทุนประกัน สุขภาพระดับท้องถิ่นตำบล ไผ่ล้อม	๔๐,๐๐๐	๔๐,๐๐๐	๔๐,๐๐๐	๔๐,๐๐๐	๔๐,๐๐๐	ประชาชน กลุ่มเป้าหมายได้รับ การดูแลด้าน สาธารณสุขครบ ๑๐๐%	ประชาชนได้รับ การดูแลสุขภาพ อย่างทั่วถึง	สำนักปลัด
๒	สงเคราะห์เบี้ย ยังชีพผู้สูงอายุ	เพื่อให้ผู้สูงอายุมี สภาพความเป็นอยู่ที่ดีขึ้น	ผู้สูงอายุในเขตความ รับผิดชอบขององค์การ บริหารส่วนตำบลไผ่ล้อม	๔๐๐,๐๐๐	๔๐๐,๐๐๐	๔,๕๐๐,๐๐๐	๔,๕๐๐,๐๐๐	๔,๕๐๐,๐๐๐	ผู้สูงอายุในเขตความ รับผิดชอบของ อบต.ไผ่ล้อมได้รับ เบี้ยยังชีพครบ ๑๐๐%	ผู้สูงอายุมี คุณภาพชีวิตที่ดี	สำนักปลัด
๓	สงเคราะห์เบี้ย ยังชีพผู้พิการ	เพื่อให้ผู้พิการมี สภาพความเป็นอยู่ที่ดีขึ้น	ผู้พิการในเขตความ รับผิดชอบขององค์การ บริหารส่วนตำบล ไผ่ล้อม	๙๐๐,๐๐๐	๙๐๐,๐๐๐	๒,๓๐๐,๐๐๐	๒,๓๐๐,๐๐๐	๒,๓๐๐,๐๐๐	ผู้พิการในเขตความ รับผิดชอบของ อบต.ไผ่ล้อมได้รับ เบี้ยยังชีพครบ ๑๐๐%	ผู้พิการมีคุณภาพ ชีวิตที่ดี	สำนักปลัด
๔	สงเคราะห์เบี้ย ยังชีพผู้ป่วย เอดส์	เพื่อให้ผู้ป่วยเอดส์มี สภาพความเป็นอยู่ที่ดีขึ้น	ผู้ป่วยเอดส์ในเขตความ รับผิดชอบขององค์การ บริหารส่วนตำบลไผ่ล้อม	๓๐,๐๐๐	๓๐,๐๐๐	๑๒,๐๐๐	๑๒,๐๐๐	๑๒,๐๐๐	ผู้ป่วยเอดส์ในเขต ความรับผิดชอบของ อบต.ไผ่ล้อมได้รับ เบี้ยยังชีพครบ ๑๐๐%	ผู้ป่วยเอดส์มี คุณภาพชีวิตที่ดี	สำนักปลัด
๕	โครงการสมทบ กองทุน สวัสดิการ ชาวบ้านตำบล ไผ่ล้อม	เพื่อส่งเสริมกิจกรรม ต่างๆของกองทุน สวัสดิการชาวบ้าน ตำบลไผ่ล้อม	อุดหนุนกองทุนสวัสดิการ ชาวบ้านตำบลไผ่ล้อม			๒๐,๐๐๐	๒๐,๐๐๐	๒๐,๐๐๐	สมาชิกกองทุนได้รับ สวัสดิการครบ ๑๐๐%	กองทุนฯ มีการ ดำเนินกิจกรรม อย่างต่อเนื่อง	สำนักปลัด
รวม	๕ โครงการ			๑,๓๗๐,๐๐๐	๑,๓๗๐,๐๐๐	๖,๘๗๒,๐๐๐	๖,๘๗๒,๐๐๐	๖,๘๗๒,๐๐๐			

ก. ยุทธศาสตร์จังหวัดที่ ๑ เสริมสร้างบ้านเมืองให้น่าอยู่ ชุมชนและครอบครัวเข้มแข็ง มีคุณภาพชีวิตที่ดี

แบบ ผ.๐๒

ข. ยุทธศาสตร์การพัฒนาของ อปท.ในเขตจังหวัดที่ ๓ ด้านโครงสร้างพื้นฐาน

๔. ยุทธศาสตร์การพัฒนาด้านงานโครงสร้างพื้นฐานและสาธารณูปโภคสาธารณูปการ

๔.๑ แผนงานเคหะและชุมชน

ที่	โครงการ	วัตถุประสงค์	เป้าหมาย (ผลผลิตของโครงการ)	งบประมาณและที่ผ่านมา					ตัวชี้วัด (KPI)	ผลที่คาดว่าจะได้รับ	หน่วยงานที่รับผิดชอบหลัก
				๒๕๖๑(บาท)	๒๕๖๒(บาท)	๒๕๖๓(บาท)	๒๕๖๔(บาท)	๒๕๖๕(บาท)			
๑	โครงการก่อสร้างถนนคอนกรีต หมู่ที่ ๑	เพื่ออำนวยความสะดวกในการสัญจรของประชาชน	ก่อสร้างถนนคอนกรีตหมู่ที่ ๑ บ้านไผ่ล้อม จากบริเวณที่นา นายทองสุข ทองเจริญ ถึงบ้านพักคลองชลประทาน ขนาดกว้าง ๓ เมตร ยาว ๖,๐๐๐ เมตร จำนวน ๑ สาย			๓,๑๒๐,๐๐๐	๓,๑๒๐,๐๐๐	๓,๑๒๐,๐๐๐	มีเส้นทางสัญจรที่มีประสิทธิภาพจำนวน ๑ สาย พื้นที่ ๒๔,๐๐๐ ตร.ม.	ประชาชนมีเส้นทางสัญจรที่สะดวก	กองช่าง
๒	โครงการก่อสร้างถนนคอนกรีต หมู่ที่ ๑	เพื่ออำนวยความสะดวกในการสัญจรของประชาชน	ก่อสร้างถนนคอนกรีตเสริมเหล็กเลียบบคลองชลประทาน ๑ ฝั่งซ้ายเชื่อมบึงมาย หมู่ที่ ๑,๒ ขนาดกว้าง ๔ เมตร ยาว ๗,๕๐๐ เมตรหนา ๐.๑๕ เมตร			๕,๒๐๐,๐๐๐	๕,๒๐๐,๐๐๐	๕,๒๐๐,๐๐๐	มีเส้นทางสัญจรที่มีประสิทธิภาพจำนวน ๑ สาย พื้นที่ ๓๐,๐๐๐ ตร.ม.	ประชาชนมีเส้นทางสัญจรที่สะดวก	กองช่าง
๓	โครงการก่อสร้างถนนคอนกรีต หมู่ที่ ๑	เพื่ออำนวยความสะดวกในการสัญจรของประชาชน	ก่อสร้างถนนคอนกรีตเสริมเหล็กสายคลองตาปู่ ตั้งแต่สะพานตาปู่เชื่อมบึงมาย หมู่ที่ ๑ ขนาดกว้าง ๓ เมตร ยาว ๖,๑๐๐ เมตร หนา ๐.๑๕ เมตร			๓,๑๗๒,๐๐๐	๓,๑๒๐,๐๐๐	๓,๑๗๒,๐๐๐	มีเส้นทางสัญจรที่มีประสิทธิภาพจำนวน ๑ สาย พื้นที่ ๑๘,๓๐๐ ตร.ม.	ประชาชนมีเส้นทางสัญจรที่สะดวก	กองช่าง
๔	โครงการก่อสร้างถนนคอนกรีต หมู่ที่ ๒	เพื่ออำนวยความสะดวกในการสัญจรของประชาชน	ก่อสร้างถนนคอนกรีตเสริมเหล็กสายร่องไล่ไก่ จากที่นายนายณรงค์ เขียวจันทร์แสง ถึงที่นายนายทรัพย์ บำรุง กว้าง ๔ เมตร ยาว ๖,๐๐๐ เมตร หนา ๐.๑๕ เมตร			๔,๑๖๐,๐๐๐	๔,๑๖๐,๐๐๐	๔,๑๖๐,๐๐๐	มีเส้นทางสัญจรที่มีประสิทธิภาพจำนวน ๑ สาย พื้นที่ ๒๔,๐๐๐ ตร.ม.	ประชาชนมีเส้นทางสัญจรที่สะดวก	กองช่าง
๕	โครงการก่อสร้างถนนคอนกรีต หมู่ที่ ๒	เพื่ออำนวยความสะดวกในการสัญจรของประชาชน	ก่อสร้างถนนคอนกรีตเสริมเหล็กสายเลียบบคลองชลประทาน สาย ๒ เชื่อมบึงมาย กว้าง ๔ เมตร ยาว ๕,๔๐๐ เมตร หนา ๐.๑๕ เมตร			๓,๗๔๔,๐๐๐	๓,๗๔๔,๐๐๐	๓,๗๔๔,๐๐๐	มีเส้นทางสัญจรที่มีประสิทธิภาพจำนวน ๑ สายพื้นที่ ๒๑,๖๐๐ ตร.ม.	ประชาชนมีเส้นทางสัญจรที่สะดวก	กองช่าง
๖	โครงการก่อสร้างถนนคอนกรีต หมู่ที่ ๓	เพื่ออำนวยความสะดวกในการสัญจรของประชาชน	ก่อสร้างถนนคอนกรีตหมู่ที่ ๓ บ้านเกาะตาเพชร บริเวณบ้านนายกิตติศักดิ์ วัชรชัยเจริญ ขนาดกว้าง ๓ เมตร ยาว ๒๐๐ เมตร หนา ๐.๑๕ เมตร			๓๑๒,๐๐๐			มีเส้นทางสัญจรที่มีประสิทธิภาพจำนวน ๑ สาย พื้นที่ ๖๐๐ ตร.ม.	ประชาชนมีเส้นทางสัญจรที่สะดวก	กองช่าง
๗	โครงการก่อสร้างถนนคอนกรีต หมู่ที่ ๓	เพื่ออำนวยความสะดวกในการสัญจรของประชาชน	ก่อสร้างถนนคอนกรีตเสริมเหล็กหมู่ที่ ๓ บ้านเกาะตาเพชร จากบริเวณบ้านนางส้มโอ รอดเกษม ถึงบ้านนางเรณู ประสบทอง กว้าง ๓ เมตร ยาว ๑๕๐ เมตร หนา ๐.๑๕ เมตร			๒๓๔,๐๐๐			มีเส้นทางสัญจรที่มีประสิทธิภาพจำนวน ๑ สาย พื้นที่ ๔๕๐ ตร.ม.	ประชาชนมีเส้นทางสัญจรที่สะดวก	กองช่าง
๘	โครงการก่อสร้างถนนคอนกรีต หมู่ที่ ๓	เพื่ออำนวยความสะดวกในการสัญจรของประชาชน	ก่อสร้างถนนคอนกรีตเสริมเหล็ก สายหน้าวัดโพธิ์ทอง ตั้งแต่บริเวณบ้านนางเรณู ประสบทอง ถึงถนนเลียบบคลองแม่พร่อง กว้าง ๔ เมตร ยาว ๔๒๔ เมตร หนา ๐.๑๕ เมตร		๔๗๑,๗๐๐				มีเส้นทางสัญจรที่มีประสิทธิภาพจำนวน ๑ สาย พื้นที่ ๑,๖๔๖ ตร.ม.	ประชาชนมีเส้นทางสัญจรที่สะดวก	กองช่าง

๔.๑ แผนงานเคหะและชุมชน

แบบ ผ.๐๒

ที่	โครงการ	วัตถุประสงค์	เป้าหมาย (ผลผลิตของโครงการ)	งบประมาณและที่ผ่านมา					ตัวชี้วัด (KPI)	ผลลัพธ์ที่คาดว่าจะได้รับ	หน่วยงานที่รับผิดชอบหลัก
				๒๕๖๑(บาท)	๒๕๖๒(บาท)	๒๕๖๓(บาท)	๒๕๖๔(บาท)	๒๕๖๕(บาท)			
๑๙	โครงการก่อสร้างถนนคอนกรีตหมู่ที่ ๔	เพื่ออำนวยความสะดวกในการสัญจรของประชาชน	ก่อสร้างถนนคอนกรีตหมู่ที่ ๔ บ้านดงสระแก้วเหนือ ถนนสายนายนายสนม ถึงถนนสายหลักไผ่ล้อม-ดงสระแก้ว ขนาดกว้าง ๓ เมตร ยาว ๕๐๐ เมตร หนา ๐.๑๕ เมตร					๗๘๐,๐๐๐	มีเส้นทางสัญจรที่มีประสิทธิภาพจำนวน ๑ สาย พื้นที่ ๙,๐๐๐ ตร.ม.	ประชาชนมีเส้นทางสัญจรที่สะดวก	กองช่าง
๒๐	โครงการก่อสร้างถนนคอนกรีตหมู่ที่ ๔	เพื่ออำนวยความสะดวกในการสัญจรของประชาชน	ก่อสร้างถนนคอนกรีตหมู่ที่ ๔ บ้านดงสระแก้วเหนือ ถนนสายนายนายจำลอง จันทร์เจริญ ถึงที่นายนายหน่อ เกิดพูล ขนาดกว้าง ๓ เมตร ยาว ๖๐๐ เมตร หนา ๐.๑๕ เมตร					๙๓๖,๐๐๐	มีเส้นทางสัญจรที่มีประสิทธิภาพจำนวน ๑ สาย พื้นที่ ๙,๐๐๐ ตร.ม.	ประชาชนมีเส้นทางสัญจรที่สะดวก	กองช่าง
๒๑	โครงการก่อสร้างถนนคอนกรีตหมู่ที่ ๔	เพื่ออำนวยความสะดวกในการสัญจรของประชาชน	ก่อสร้างถนนคอนกรีตหมู่ที่ ๔ บ้านดงสระแก้วเหนือ ถนนสายนางลำพรวน เหล็กนุช ถึงที่นายนายสมาน เปรมชัย ขนาดกว้าง ๓ เมตร ยาว ๑,๐๐๐ เมตร หนา ๐.๑๕ เมตร					๑,๕๖๐,๐๐๐	มีเส้นทางสัญจรที่มีประสิทธิภาพจำนวน ๑ สาย พื้นที่ ๙,๐๐๐ ตร.ม.	ประชาชนมีเส้นทางสัญจรที่สะดวก	กองช่าง
๒๒	โครงการก่อสร้างถนนคอนกรีตหมู่ที่ ๔	เพื่ออำนวยความสะดวกในการสัญจรของประชาชน	ก่อสร้างถนนคอนกรีตหมู่ที่ ๔ บ้านดงสระแก้วเหนือ ถนนสายนายนายชำนาญ อรุณเขต ถึงที่นายนายชวน เพ็ชรเยี่ยม ขนาดกว้าง ๓ เมตร ยาว ๑,๐๐๐ เมตร หนา ๐.๑๕ เมตร					๑,๕๖๐,๐๐๐	มีเส้นทางสัญจรที่มีประสิทธิภาพจำนวน ๑ สาย พื้นที่ ๙,๐๐๐ ตร.ม.	ประชาชนมีเส้นทางสัญจรที่สะดวก	กองช่าง
๒๓	โครงการก่อสร้างถนนคอนกรีตหมู่ที่ ๔	เพื่ออำนวยความสะดวกในการสัญจรของประชาชน	ก่อสร้างถนนคอนกรีตหมู่ที่ ๔ บ้านดงสระแก้วเหนือ ถนนสายคลองชลประทานสาย ๓ ถึงนายนายบุญช่วย มาสุด ขนาดกว้าง ๔ เมตร ยาว ๔๐๐ เมตร หนา ๐.๑๕ เมตร					๘๓๒,๐๐๐	มีเส้นทางสัญจรที่มีประสิทธิภาพจำนวน ๑ สาย พื้นที่ ๙,๐๐๐ ตร.ม.	ประชาชนมีเส้นทางสัญจรที่สะดวก	กองช่าง
๒๔	โครงการก่อสร้างถนนคอนกรีตหมู่ที่ ๔	เพื่ออำนวยความสะดวกในการสัญจรของประชาชน	ก่อสร้างถนนคอนกรีตหมู่ที่ ๔ บ้านดงสระแก้วเหนือ ถนนสายนางสามลิ้ม รัศมี ถึงคลองระกำรี ขนาดกว้าง ๒.๕ เมตร ยาว ๕๐๐ เมตร หนา ๐.๑๕ เมตร				๖๕๐,๐๐๐		มีเส้นทางสัญจรที่มีประสิทธิภาพจำนวน ๑ สาย พื้นที่ ๙,๐๐๐ ตร.ม.	ประชาชนมีเส้นทางสัญจรที่สะดวก	กองช่าง
๒๕	โครงการก่อสร้างถนนคอนกรีตหมู่ที่ ๔	เพื่ออำนวยความสะดวกในการสัญจรของประชาชน	ก่อสร้างถนนคอนกรีตหมู่ที่ ๔ บ้านดงสระแก้วเหนือ ถนนสายนายนายบุญช่วย ภูโต ถึงนายนายวายุ คำเพ็ง ขนาดกว้าง ๒.๕ เมตร ยาว ๔๐๐ เมตร หนา ๐.๑๕ เมตร				๕๒๐,๐๐๐		มีเส้นทางสัญจรที่มีประสิทธิภาพจำนวน ๑ สาย พื้นที่ ๙,๐๐๐ ตร.ม.	ประชาชนมีเส้นทางสัญจรที่สะดวก	กองช่าง
๒๖	โครงการก่อสร้างถนนคอนกรีตหมู่ที่ ๔	เพื่ออำนวยความสะดวกในการสัญจรของประชาชน	ก่อสร้างถนนคอนกรีตหมู่ที่ ๔ บ้านดงสระแก้วเหนือ ถนนสายนายนายสนม มานุ่ม ถึงนายนายประเสริฐ มีรอด ขนาดกว้าง ๒.๕ เมตร ยาว ๑,๑๐๐ เมตร หนา ๐.๑๕ เมตร				๑,๔๓๐,๐๐๐		มีเส้นทางสัญจรที่มีประสิทธิภาพจำนวน ๑ สาย พื้นที่ ๙,๐๐๐ ตร.ม.	ประชาชนมีเส้นทางสัญจรที่สะดวก	กองช่าง
๒๗	โครงการก่อสร้างถนนคอนกรีตหมู่ที่ ๔	เพื่ออำนวยความสะดวกในการสัญจรของประชาชน	ก่อสร้างถนนคอนกรีตหมู่ที่ ๔ บ้านดงสระแก้วเหนือ ถนนสายเขาแฉ่ ตั้งแต่ถนนนายประชัน มีรอด ถึงบ่อแร่ ขนาดกว้าง ๓ เมตร ยาว ๕๕๐ เมตร หนา ๐.๑๕ เมตร				๗๔๒,๕๐๐		มีเส้นทางสัญจรที่มีประสิทธิภาพจำนวน ๑ สาย พื้นที่ ๙,๐๐๐ ตร.ม.	ประชาชนมีเส้นทางสัญจรที่สะดวก	กองช่าง
๒๘	โครงการก่อสร้างถนนคอนกรีตหมู่ที่ ๔	เพื่ออำนวยความสะดวกในการสัญจรของประชาชน	ก่อสร้างถนนคอนกรีตหมู่ที่ ๔ บ้านดงสระแก้วเหนือ ถนนสายนายนายบรรจง จันทร์เส็ง ขนาดกว้าง ๒.๕ เมตร ยาว ๓๐๐ เมตร หนา ๐.๑๕ เมตร				๓๙๐,๐๐๐		มีเส้นทางสัญจรที่มีประสิทธิภาพจำนวน ๑ สาย พื้นที่ ๙,๐๐๐ ตร.ม.	ประชาชนมีเส้นทางสัญจรที่สะดวก	กองช่าง

๔.๑ แผนงานเคหะและชุมชน

แบบ ผ.๐๒

ที่	โครงการ	วัตถุประสงค์	เป้าหมาย (ผลผลิตของโครงการ)	งบประมาณและที่ผ่านมา					ตัวชี้วัด (KPI)	ผลลัพธ์ที่คาดว่าจะได้รับ	หน่วยงานที่รับผิดชอบหลัก
				๒๕๖๑(บาท)	๒๕๖๒(บาท)	๒๕๖๓(บาท)	๒๕๖๔(บาท)	๒๕๖๕(บาท)			
๒๙	โครงการก่อสร้างถนนคอนกรีต หมู่ที่ ๕	เพื่ออำนวยความสะดวกในการสัญจรของประชาชน	ก่อสร้างถนนคอนกรีตหมู่ที่ ๕ บ้านดงสระแก้วใต้ จากถนนลาดยางถึงที่นางางเสมียร พรหมคล้าย ขนาดกว้าง ๖ เมตร ยาว ๑,๓๐๐ เมตร หนา ๐.๑๕ เมตร				๔,๐๕๖,๐๐๐		มีเส้นทางสัญจรที่มีประสิทธิภาพจำนวน ๑ สาย พื้นที่ ๗,๘๐๐ ตร.ม.	ประชาชนมีเส้นทางคมนาคมที่สะดวก	กองช่าง
๓๐	โครงการก่อสร้างถนนคอนกรีต หมู่ที่ ๕	เพื่ออำนวยความสะดวกในการสัญจรของประชาชน	ก่อสร้างถนนคอนกรีตหมู่ที่ ๕ บ้านดงสระแก้วใต้ บริเวณที่นา นายสุนทร เกิดพูล ถึงนา นายไม้ คำพุ่ม ขนาดกว้าง ๔ เมตร ยาว ๒,๐๐๐ เมตร หนา ๐.๑๕ เมตร			๔,๑๖๐,๐๐๐			มีเส้นทางสัญจรที่มีประสิทธิภาพจำนวน ๑ สาย พื้นที่ ๘,๐๐๐ ตร.ม.	ประชาชนมีเส้นทางสัญจรที่สะดวก	กองช่าง
๓๑	โครงการก่อสร้างถนนคอนกรีต หมู่ที่ ๕	เพื่ออำนวยความสะดวกในการสัญจรของประชาชน	ก่อสร้างถนนคอนกรีตหมู่ที่ ๕ บ้านดงสระแก้วใต้ บริเวณบ้านนายณรงค์ อำนาจจวงศา ถึงบ้านนายหย่ง ชำฉา กว้าง ๓.๕ เมตร ยาว ๑๐๐ เมตร หนา ๐.๑๕ เมตร			๑๘๒,๐๐๐			มีเส้นทางสัญจรที่มีประสิทธิภาพจำนวน ๑ สาย พื้นที่ ๓๕๐ ตร.ม.	ประชาชนมีเส้นทางสัญจรที่สะดวก	กองช่าง
๓๒	โครงการก่อสร้างถนนคอนกรีต หมู่ที่ ๕	เพื่ออำนวยความสะดวกในการสัญจรของประชาชน	ก่อสร้างถนนคอนกรีตหมู่ที่ ๕ บ้านดงสระแก้วใต้ บริเวณบ้านนางคำปอน ทานา ถึงบ้านนายยอด ทานา กว้าง ๔ ยาว ๑๐๐ เมตร หนา ๐.๑๕ เมตร			๒๐๘,๐๐๐			มีเส้นทางสัญจรที่มีประสิทธิภาพจำนวน ๑ สาย พื้นที่ ๔๐๐ ตร.ม.	ประชาชนมีเส้นทางสัญจรที่สะดวก	กองช่าง
๓๓	โครงการก่อสร้างถนนคอนกรีต หมู่ที่ ๕	เพื่ออำนวยความสะดวกในการสัญจรของประชาชน	ก่อสร้างถนนคอนกรีตหมู่ที่ ๕ บ้านดงสระแก้วใต้ จากถนนลาดยางไผ่ล้อม-ปลายราง ถึงบ้านนางริน กูดไคร้ กว้าง ๓ เมตร ยาว ๑๐๐ เมตร หนา ๐.๑๕ เมตร					๑๕๖,๐๐๐	มีเส้นทางสัญจรที่มีประสิทธิภาพจำนวน ๑ สาย พื้นที่ ๓๐๐ ตร.ม.	ประชาชนมีเส้นทางสัญจรที่สะดวก	กองช่าง
๓๔	โครงการก่อสร้างถนนคอนกรีต หมู่ที่ ๕	เพื่ออำนวยความสะดวกในการสัญจรของประชาชน	ก่อสร้างถนนคอนกรีตหมู่ที่ ๕ บ้านดงสระแก้วใต้ บริเวณบ้านนายสุพจน์ สุราฤทธิ์ ถึงนายนายนม ทานา กว้าง ๔ เมตร ยาว ๑๐๐ เมตร หนา ๐.๑๕ เมตร			๒๐๘,๐๐๐			มีเส้นทางสัญจรที่มีประสิทธิภาพจำนวน ๑ สาย พื้นที่ ๔๐๐ ตร.ม.	ประชาชนมีเส้นทางสัญจรที่สะดวก	กองช่าง
๓๕	โครงการก่อสร้างถนนคอนกรีต หมู่ที่ ๕	เพื่ออำนวยความสะดวกในการสัญจรของประชาชน	ก่อสร้างถนนคอนกรีตหมู่ที่ ๕ บ้านดงสระแก้วใต้ จากถนนลาดยางถึงเมรุวัดดงสระแก้ว กว้าง ๔ เมตร ยาว ๕๐๐ เมตร หนา ๐.๑๕ เมตร			๑,๐๔๐,๐๐๐			มีเส้นทางสัญจรที่มีประสิทธิภาพจำนวน ๑ สาย พื้นที่ ๒,๐๐๐ ตร.ม.	ประชาชนมีเส้นทางสัญจรที่สะดวก	กองช่าง
๓๖	โครงการก่อสร้างถนนคอนกรีต หมู่ที่ ๕	เพื่ออำนวยความสะดวกในการสัญจรของประชาชน	ก่อสร้างถนนคอนกรีตเสริมเหล็กจากบ้านนายรัง แจ็งคง ถึงบ้านนายประสิทธิ์ เพ็งนุ้ม ขนาดกว้าง ๔ เมตร ยาว ๑๐๐ เมตร หนา ๐.๑๕ เมตร				๒๐๘,๐๐๐		มีเส้นทางสัญจรที่มีประสิทธิภาพจำนวน ๑ สาย พื้นที่ ๔๐๐ ตร.ม.	ประชาชนมีเส้นทางสัญจรที่สะดวก	กองช่าง
๓๗	โครงการก่อสร้างถนนคอนกรีต หมู่ที่ ๖	เพื่ออำนวยความสะดวกในการสัญจรของประชาชน	ก่อสร้างถนนคอนกรีตหมู่ที่ ๖ บ้านท้ายเตย บริเวณถนนสายบ้านนายวิเชียร บุ่งรัง ขนาดกว้าง ๓ เมตร ยาว ๗๐๐ เมตร หนา ๐.๑๕ เมตร				๑,๐๙๒,๐๐๐		มีเส้นทางสัญจรที่มีประสิทธิภาพจำนวน ๑ สาย พื้นที่ ๒,๑๐๐ ตร.ม.	ประชาชนมีเส้นทางคมนาคมที่สะดวก	กองช่าง
๓๘	โครงการก่อสร้างถนนคอนกรีต หมู่ที่ ๖	เพื่ออำนวยความสะดวกในการสัญจรของประชาชน	ก่อสร้างถนนคอนกรีตหมู่ที่ ๖ บ้านท้ายเตย บริเวณถนนสายที่นายเฉลียว พักสง ถึงที่นางางเพียร บำรุง ขนาดกว้าง ๓ เมตร ยาว ๒๐๐ เมตร หนา ๐.๑๕ เมตร			๓๑๒,๐๐๐			มีเส้นทางสัญจรที่มีประสิทธิภาพจำนวน ๑ สาย พื้นที่ ๖๐๐ ตร.ม.	ประชาชนมีเส้นทางคมนาคมที่สะดวก	กองช่าง

ค

๔.๑ แผนงานเคหะและชุมชน

แบบ ผ.๐๒

ที่	โครงการ	วัตถุประสงค์	เป้าหมาย (ผลผลิตของโครงการ)	งบประมาณและที่ผ่านมา					ตัวชี้วัด (KPI)	ผลลัพธ์ที่คาดว่าจะได้รับ	หน่วยงานที่รับผิดชอบหลัก
				๒๕๖๑(บาท)	๒๕๖๒(บาท)	๒๕๖๓(บาท)	๒๕๖๔(บาท)	๒๕๖๕(บาท)			
๓๙	โครงการก่อสร้างถนนคอนกรีต หมู่ที่ ๖	เพื่ออำนวยความสะดวกในการสัญจรของประชาชน	ก่อสร้างถนนคอนกรีตเสริมเหล็กตั้งแต่บ้านนายบัว เจริญใจ ถึงบ้านนางจรินทร์ เจริญใจ ขนาดกว้าง ๓ เมตรยาว ๘๐ เมตร หนา ๐.๑๕เมตร พร้อมรางระบายน้ำกว้าง ๐.๓๐ เมตร ลึก ๐.๗๐ เมตร ยาว ๘๐ เมตร					๒๙๒,๐๐๐	มีเส้นทางสัญจรที่มีประสิทธิภาพจำนวน ๑ สาย พื้นที่ ๒๔๐ ตร.ม.	ประชาชนมีเส้นทางสัญจรที่สะดวก	กองช่าง
๔๐	โครงการก่อสร้างถนนคอนกรีต หมู่ที่ ๖	เพื่ออำนวยความสะดวกในการสัญจรของประชาชน	ก่อสร้างถนนคอนกรีตหมู่ที่ ๖ บ้านท้ายเตย บริเวณถนนสายสะพานตายนอม ถึงสะพานตาปู่ ขนาดกว้าง ๓ เมตร ยาว ๑,๐๐๐ เมตร หนา ๐.๑๕ เมตร				๑,๕๖๐,๐๐๐	มีเส้นทางสัญจรที่มีประสิทธิภาพจำนวน ๑ สาย พื้นที่ ๓,๐๐๐ ตร.ม.	ประชาชนมีเส้นทางสัญจรที่สะดวก	กองช่าง	
๔๑	โครงการก่อสร้างถนนคอนกรีต หมู่ที่ ๖	เพื่ออำนวยความสะดวกในการสัญจรของประชาชน	ก่อสร้างถนนคอนกรีตหมู่ที่ ๖ บ้านท้ายเตย บริเวณถนนสายชลประทานสาย๑ ถึงที่นายนายสนาม ปานสังข์ ขนาดกว้าง ๔ เมตร ยาว ๖๐๐ เมตร หนา ๐.๑๕ เมตร				๑,๒๔๘,๐๐๐	มีเส้นทางสัญจรที่มีประสิทธิภาพจำนวน ๑ สาย พื้นที่ ๒,๔๐๐ ตร.ม.	ประชาชนมีเส้นทางสัญจรที่สะดวก	กองช่าง	
๔๒	โครงการก่อสร้างถนนคอนกรีต หมู่ที่ ๖	เพื่ออำนวยความสะดวกในการสัญจรของประชาชน	ก่อสร้างถนนคอนกรีตหมู่ที่ ๖ บ้านท้ายเตย บริเวณถนนสายบ้านนายดอกไม้ คงเกตุ ขนาดกว้าง ๔ เมตร ความยาว ๒๐ เมตร หนา ๐.๑๕ เมตร			๔๑,๖๐๐		มีเส้นทางสัญจรที่มีประสิทธิภาพจำนวน ๑ สาย พื้นที่ ๘๐ ตร.ม.	ประชาชนมีเส้นทางสัญจรที่สะดวก	กองช่าง	
๔๓	โครงการก่อสร้างถนนคอนกรีต หมู่ที่ ๖	เพื่ออำนวยความสะดวกในการสัญจรของประชาชน	ก่อสร้างถนนคอนกรีตหมู่ที่ ๖ บ้านท้ายเตย บริเวณถนนสายบ้านนางแรม มั่นแยม ขนาดกว้าง ๔ เมตร ยาว ๕๐ เมตร หนา ๐.๑๕ เมตร			๑๐๔,๐๐๐		มีเส้นทางสัญจรที่มีประสิทธิภาพจำนวน ๑ สาย พื้นที่ ๒๐๐ ตร.ม.	ประชาชนมีเส้นทางสัญจรที่สะดวก	กองช่าง	
๔๔	โครงการก่อสร้างถนนคอนกรีต หมู่ที่ ๖	เพื่ออำนวยความสะดวกในการสัญจรของประชาชน	ก่อสร้างถนนคอนกรีตหมู่ที่ ๖ บ้านท้ายเตย บริเวณถนนสายบ้านนายรบ คำเพ็ง ขนาดกว้าง ๔ เมตร ยาว ๑,๕๐๐ เมตร หนา ๐.๑๕ เมตร				๓,๑๒๐,๐๐๐	มีเส้นทางสัญจรที่มีประสิทธิภาพจำนวน ๑ สาย พื้นที่ ๖,๐๐๐ ตร.ม.	ประชาชนมีเส้นทางสัญจรที่สะดวก	กองช่าง	
๔๕	โครงการก่อสร้างถนนคอนกรีต หมู่ที่ ๖	เพื่ออำนวยความสะดวกในการสัญจรของประชาชน	ก่อสร้างถนนคอนกรีตหมู่ที่ ๖ บ้านท้ายเตย บริเวณถนนสายบ้าน จ.ส.อ.นรินทร์ สุทธิเขต ถึงบ้านนางอง มากมี ขนาดกว้าง ๓ เมตร ยาว ๒๕๐ เมตร หนา ๐.๑๕ เมตร			๓๙๐,๐๐๐		มีเส้นทางสัญจรที่มีประสิทธิภาพจำนวน ๑ สาย พื้นที่ ๗๕๐ ตร.ม.	ประชาชนมีเส้นทางสัญจรที่สะดวก	กองช่าง	
๔๖	โครงการปรับปรุงถนนคอนกรีต หมู่ที่ ๖	เพื่ออำนวยความสะดวกในการสัญจรของประชาชน	ปรับปรุงถนนคอนกรีตหมู่ที่ ๖ บ้านท้ายเตย บริเวณถนนสายสะพานตายนอม ถึงบ้านนายพะยอม เครือเมือง ขนาดกว้าง ๔ เมตร ยาว ๑๕๐ เมตร หนา ๐.๑๕ เมตร					๓๑๒,๐๐๐	มีเส้นทางสัญจรที่มีประสิทธิภาพจำนวน ๑ สาย พื้นที่ ๖๐๐ ตร.ม.	ประชาชนมีเส้นทางสัญจรที่สะดวก	กองช่าง
๔๗	โครงการก่อสร้างถนนคอนกรีต หมู่ที่ ๖	เพื่ออำนวยความสะดวกในการสัญจรของประชาชน	ก่อสร้างถนนคอนกรีตหมู่ที่ ๖ บ้านท้ายเตย บริเวณถนนสายหลักไผ่ล้อม-ดงสระแก้ว ถึงบ้านนายเสนห์ เพ็งเปลี่ยน ขนาดกว้าง ๓ เมตร ยาว ๗๕ เมตร หนา ๐.๑๕ เมตร				๑๑๗,๐๐๐	มีเส้นทางสัญจรที่มีประสิทธิภาพจำนวน ๑ สาย พื้นที่ ๒๒๕ ตร.ม.	ประชาชนมีเส้นทางสัญจรที่สะดวก	กองช่าง	
๔๘	โครงการก่อสร้างถนนคอนกรีต หมู่ที่ ๖	เพื่ออำนวยความสะดวกในการสัญจรของประชาชน	ก่อสร้างถนนคอนกรีตหมู่ที่ ๖ บ้านท้ายเตย บริเวณถนนสายบ้านนางปิ่น คำเพ็ง ถึงบ้านนายถวิล แป้นสวน ขนาดกว้าง ๓ เมตร ยาว ๒๐๐ เมตร หนา ๐.๑๕ เมตร				๓๑๒,๐๐๐	มีเส้นทางสัญจรที่มีประสิทธิภาพจำนวน ๑ สาย พื้นที่ ๖๐๐ ตร.ม.	ประชาชนมีเส้นทางสัญจรที่สะดวก	กองช่าง	

๔.๑ แผนงานเคหะและชุมชน

แบบ ผ.๐๒

ที่	โครงการ	วัตถุประสงค์	เป้าหมาย (ผลผลิตของโครงการ)	งบประมาณและที่ผ่านมา					ตัวชี้วัด (KPI)	ผลลัพธ์ที่คาดว่าจะได้รับ	หน่วยงานที่รับผิดชอบหลัก
				๒๕๖๑(บาท)	๒๕๖๒(บาท)	๒๕๖๓(บาท)	๒๕๖๔(บาท)	๒๕๖๕(บาท)			
๔๙	โครงการก่อสร้างถนนคอนกรีต หมู่ที่ ๖	เพื่ออำนวยความสะดวกในการสัญจรของประชาชน	ก่อสร้างถนนคอนกรีตหมู่ที่ ๖ บ้านท้ายเตย บริเวณถนนสายบ้านนายเงิน ทองคุด ถึงบ้านนางจรินทร์ เจริญใจ ขนาดกว้าง ๓ เมตร ยาว ๑๐๐ เมตร หนา ๐.๑๕ เมตร			๑๕๖,๐๐๐			มีเส้นทางสัญจรที่มีประสิทธิภาพจำนวน ๑ สาย พื้นที่ ๓๐๐ ตร.ม.	ประชาชนมีเส้นทางสัญจรที่สะดวก	กองช่าง
๕๐	โครงการก่อสร้างถนนคอนกรีต หมู่ที่ ๖	เพื่ออำนวยความสะดวกในการสัญจรของประชาชน	ก่อสร้างถนนคอนกรีตหมู่ที่ ๖ บ้านท้ายเตย บริเวณถนนสายหลักดงสระแก้ว-ปลายราง ถึงบ้านนางจเร จันท์มี ขนาดกว้าง ๓ เมตร ยาว ๑๐๐ เมตร หนา ๐.๑๕ เมตร				๑๕๖,๐๐๐		มีเส้นทางสัญจรที่มีประสิทธิภาพจำนวน ๑ สาย พื้นที่ ๓๐๐ ตร.ม.	ประชาชนมีเส้นทางสัญจรที่สะดวก	กองช่าง
๕๑	โครงการก่อสร้างถนนคอนกรีต หมู่ที่ ๖	เพื่ออำนวยความสะดวกในการสัญจรของประชาชน	ก่อสร้างถนนคอนกรีตหมู่ที่ ๖ บ้านท้ายเตย บริเวณถนนสายบ้านนายชาญ มานุ่ม ถึงบ้านนางชื่น มั่นอยู่ ขนาดกว้าง ๓ เมตร ยาว ๑,๘๐๐ เมตร หนา ๐.๑๕ เมตร				๒๘๐,๘๐๐		มีเส้นทางสัญจรที่มีประสิทธิภาพจำนวน ๑ สาย พื้นที่ ๕,๔๐๐ ตร.ม.	ประชาชนมีเส้นทางสัญจรที่สะดวก	กองช่าง
๕๒	โครงการก่อสร้างถนนคอนกรีต หมู่ที่ ๖	เพื่ออำนวยความสะดวกในการสัญจรของประชาชน	ก่อสร้างถนนคอนกรีตหมู่ที่ ๖ บ้านท้ายเตย บริเวณถนนสายหลักไผ่ล้อม-ดงสระแก้ว ถึงที่นายนายสัมพันธ์ เขียวคงขนาดกว้าง ๔ เมตร ยาว ๔,๕๐๐ เมตร หนา ๐.๑๕ เมตร			๓,๑๒๐,๐๐๐	๓,๑๒๐,๐๐๐	๓,๑๒๐,๐๐๐	มีเส้นทางสัญจรที่มีประสิทธิภาพจำนวน ๑ สาย พื้นที่ ๑๘,๐๐๐ ตร.ม.	ประชาชนมีเส้นทางสัญจรที่สะดวก	กองช่าง
๕๓	โครงการก่อสร้างถนนคอนกรีต หมู่ที่ ๖	เพื่ออำนวยความสะดวกในการสัญจรของประชาชน	ก่อสร้างถนนคอนกรีตหมู่ที่ ๖ บ้านท้ายเตย บริเวณถนนสายที่นายนายทวี เปี้ยจอย ถึงที่นายนายพรม ปิ่นสุข ขนาดกว้าง ๓ เมตร ยาว ๔๐๐ เมตร หนา ๐.๑๕ เมตร			๖๒๔,๐๐๐			มีเส้นทางสัญจรที่มีประสิทธิภาพจำนวน ๑ สาย พื้นที่ ๑,๒๐๐ ตร.ม.	ประชาชนมีเส้นทางสัญจรที่สะดวก	กองช่าง
๕๔	โครงการก่อสร้างถนนคอนกรีต หมู่ที่ ๖	เพื่ออำนวยความสะดวกในการสัญจรของประชาชน	ก่อสร้างถนนคอนกรีตหมู่ที่ ๖ บ้านท้ายเตย บริเวณถนนสายบ้านนางชื่น บุตรทอง ถึงลำคลองแม่พร่อง ขนาดกว้าง ๓ เมตร ยาว ๕๐ เมตร หนา ๐.๑๕ เมตร					๗๘,๐๐๐	มีเส้นทางสัญจรที่มีประสิทธิภาพจำนวน ๑ สาย พื้นที่ ๑๕๐ ตร.ม.	ประชาชนมีเส้นทางสัญจรที่สะดวก	กองช่าง
๕๕	โครงการก่อสร้างถนนคอนกรีต หมู่ที่ ๖	เพื่ออำนวยความสะดวกในการสัญจรของประชาชน	ก่อสร้างถนนคอนกรีตหมู่ที่ ๖ บ้านท้ายเตย บริเวณถนนสายไหล่คลองแม่พร่องทั้ง ๒ ฝั่ง เริ่มตั้งแต่เขตหมู่ที่ ๓ ถึงบริเวณสะพานตาปู่ ขนาดกว้าง ๔ เมตร ยาว ๒,๐๐๐ เมตร หนา ๐.๑๕ เมตร			๒,๐๘๐,๐๐๐	๒,๐๘๐,๐๐๐		มีเส้นทางสัญจรที่มีประสิทธิภาพจำนวน ๑ สาย พื้นที่ ๘,๐๐๐ ตร.ม.	ประชาชนมีเส้นทางสัญจรที่สะดวก	กองช่าง
๕๖	โครงการก่อสร้างถนนคอนกรีต หมู่ที่ ๖	เพื่ออำนวยความสะดวกในการสัญจรของประชาชน	ก่อสร้างถนนคอนกรีตหมู่ที่ ๖ บ้านท้ายเตย บริเวณถนนสายไผ่ล้อม-บ้านดงสระแก้ว ถึงที่นายนายบัญชา เมืองก้อน ขนาดกว้าง ๓ เมตร ยาว ๔๐๐ เมตร หนา ๐.๑๕ เมตร			๖๒๔,๐๐๐			มีเส้นทางสัญจรที่มีประสิทธิภาพจำนวน ๑ สาย พื้นที่ ๑,๒๐๐ ตร.ม.	ประชาชนมีเส้นทางสัญจรที่สะดวก	กองช่าง
๕๗	โครงการก่อสร้างถนนคอนกรีต หมู่ที่ ๖	เพื่ออำนวยความสะดวกในการสัญจรของประชาชน	ก่อสร้างถนนคอนกรีตหมู่ที่ ๖ บ้านท้ายเตย บริเวณถนนสายคลองแม่พร่อง ตั้งแต่บ้านนางสัมพันธ์ รัศมี ถึงคลอง ขป.๑ ขนาดกว้าง ๔ เมตร ยาว ๘๐๐ เมตร หนา ๐.๑๕ เมตร					๑,๖๖๔,๐๐๐	มีเส้นทางสัญจรที่มีประสิทธิภาพจำนวน ๑ สาย พื้นที่ ๓,๒๐๐ ตร.ม.	ประชาชนมีเส้นทางสัญจรที่สะดวก	กองช่าง

๔.๑ แผนงานเคหะและชุมชน

แบบ ผ.๐๒

ที่	โครงการ	วัตถุประสงค์	เป้าหมาย (ผลผลิตของโครงการ)	งบประมาณและที่ผ่านมา					ตัวชี้วัด (KPI)	ผลลัพธ์ที่คาดว่าจะได้รับ	หน่วยงานที่รับผิดชอบหลัก
				๒๕๖๑(บาท)	๒๕๖๒(บาท)	๒๕๖๓(บาท)	๒๕๖๔(บาท)	๒๕๖๕(บาท)			
๕๘	โครงการก่อสร้างถนนคอนกรีต หมู่ที่ ๖	เพื่ออำนวยความสะดวกในการสัญจรของประชาชน	ก่อสร้างถนนคอนกรีตหมู่ที่ ๖ บ้านท้ายเตย บริเวณถนนสายลำคลองแม่พร่องตั้งแต่บ้านนางเบญจมาศ ยี่อินทร์ ถึงบ้านนายจำรัส บัวรุ่ง ขนาดกว้าง ๔ เมตร ยาว ๘๐๐ เมตร หนา ๐.๑๕ เมตร				๘๓๒,๐๐๐	๘๓๒,๐๐๐	เส้นทางสัญจรมีประสิทธิภาพ ๑ สาย พื้นที่ ๓,๒๐๐ ตร.ม.	ประชาชนมีเส้นทางสัญจรที่สะดวก	กองช่าง
๕๙	โครงการก่อสร้างถนนคอนกรีต หมู่ที่ ๖	เพื่ออำนวยความสะดวกในการสัญจรของประชาชน	ก่อสร้างถนนคอนกรีตหมู่ที่ ๖ บ้านท้ายเตย บริเวณถนนสายที่นายเป่ง บุญมา ถึงที่นายซึ้ง คงเกตุ ขนาดกว้าง ๔ เมตร ยาว ๑,๗๐๐ เมตร หนา ๐.๑๕ เมตร				๓,๕๓๖,๐๐๐		เส้นทางสัญจรมีประสิทธิภาพ ๑ สาย พื้นที่ ๑,๒๗๓.๘๐ ตร.ม.	ประชาชนมีเส้นทางสัญจรที่สะดวก	กองช่าง
๖๐	โครงการก่อสร้างถนนคอนกรีต หมู่ที่ ๖	เพื่ออำนวยความสะดวกในการสัญจรของประชาชน	ก่อสร้างถนนคอนกรีตหมู่ที่ ๖ บ้านท้ายเตย บริเวณถนนสายดงสระแก้ว ปลายราง ถึงที่นายพะยอม เครือเมือง ขนาดกว้าง ๔ เมตร ยาว ๒๐๐ เมตร หนา ๐.๑๕ เมตร จำนวน ๑ สาย			๔๑๖,๐๐๐			เส้นทางสัญจรมีประสิทธิภาพ ๑ สาย พื้นที่ ๖,๘๐๐ ตร.ม.	ประชาชนมีเส้นทางสัญจรที่สะดวก	กองช่าง
๖๑	โครงการก่อสร้างถนนคอนกรีต หมู่ที่ ๖	เพื่ออำนวยความสะดวกในการสัญจรของประชาชน	ก่อสร้างถนนคอนกรีตหมู่ที่ ๖ บ้านท้ายเตย บริเวณถนนสายคลองแม่พร่อง บ้านนายปรีชา มีรอดถึงบ้านนายดาวราย เพื่อนบ้าน ขนาดกว้าง ๔ ยาว ๗๐๐ เมตร หนา ๐.๑๕ เมตร				๑,๔๕๖,๐๐๐		เส้นทางสัญจรมีประสิทธิภาพ ๑ สาย พื้นที่ ๒,๘๐๐ ตร.ม.	ประชาชนมีเส้นทางสัญจรที่สะดวก	กองช่าง
๖๒	โครงการก่อสร้างถนนคอนกรีต หมู่ที่ ๖	เพื่ออำนวยความสะดวกในการสัญจรของประชาชน	ก่อสร้างถนนคอนกรีตหมู่ที่ ๖ บ้านท้ายเตย บริเวณถนนบ้านนางเฉลียว โยอิน ถึงบ้านนายปรีชา มีรอด ขนาดกว้าง ๖ เมตร ยาว ๑,๐๐๐ เมตร หนา ๐.๑๕ เมตร				๑,๕๖๐,๐๐๐	๑,๕๖๐,๐๐๐	เส้นทางสัญจรมีประสิทธิภาพ ๑ สาย พื้นที่ ๖,๐๐๐ ตร.ม.	ประชาชนมีเส้นทางสัญจรที่สะดวก	กองช่าง
๖๓	โครงการก่อสร้างถนนคอนกรีต หมู่ที่ ๖	เพื่ออำนวยความสะดวกในการสัญจรของประชาชน	ก่อสร้างถนนคอนกรีตหมู่ที่ ๖ บ้านท้ายเตย สายบ้านนายมนัส มั่นแยม ขนาดกว้าง ๓ เมตร ยาว ๘๐ เมตร หนา ๐.๑๕ เมตร				๑,๒๔๘,๐๐๐		เส้นทางสัญจรมีประสิทธิภาพ ๑ สาย พื้นที่ ๒๔๐ ตร.ม.	ประชาชนมีเส้นทางสัญจรที่สะดวก	กองช่าง
๖๔	โครงการก่อสร้างถนนคอนกรีต หมู่ที่ ๗	เพื่ออำนวยความสะดวกในการสัญจรของประชาชน	ก่อสร้างถนนคอนกรีตเสริมเหล็กสายเสียบคลองตันไทร ตั้งแต่บ้านนายเฉลียวบัตรมาก ถึงบริเวณนายเกิด ไคร้คง ขนาดกว้าง ๓ เมตร ยาว ๓๐๐ เมตร หนา ๐.๑๕ เมตร			๔๕๕,๓๐๐			เส้นทางสัญจรมีประสิทธิภาพจำนวน ๑ สาย พื้นที่ ๙๐๐ ตร.ม.	ประชาชนมีเส้นทางคมนาคมที่สะดวก	กองช่าง
๖๕	โครงการก่อสร้างถนนคอนกรีต หมู่ที่ ๗	เพื่ออำนวยความสะดวกในการสัญจรของประชาชน	ก่อสร้างถนนคอนกรีตหมู่ที่ ๗ บ้านทุ่งสวรรค์ บริเวณบ้าน น.ส.สมพร ผ่องใส ถึงบ้านนายคง ผึ้งทอง ขนาดกว้าง ๔ เมตร ยาว ๙๐๐ เมตร หนา ๐.๑๕ เมตร				๑,๘๗๒,๐๐๐		เส้นทางสัญจรมีประสิทธิภาพ ๑ สาย พื้นที่ ๓,๖๐๐ ตร.ม.	ประชาชนมีเส้นทางสัญจรที่สะดวก	กองช่าง
๖๖	โครงการก่อสร้างถนนคอนกรีต หมู่ที่ ๗	เพื่ออำนวยความสะดวกในการสัญจรของประชาชน	ก่อสร้างถนนคอนกรีตหมู่ที่ ๗ บ้านทุ่งสวรรค์ บริเวณบ้าน นายไสว เมฆหมอก ถึงที่นายโสม พรมรัตน์ ถึงที่นางสาวสุดใจ กาทอง ขนาดกว้าง ๔ เมตร ยาว ๑,๑๐๐ เมตร หนา ๐.๑๕ เมตร				๒,๒๘๘,๐๐๐		เส้นทางสัญจรมีประสิทธิภาพ ๑ สาย พื้นที่ ๔,๔๐๐ ตร.ม.	ประชาชนมีเส้นทางสัญจรที่สะดวก	กองช่าง

๔.๑ แผนงานเคหะและชุมชน

แบบ ผ.๐๒

ที่	โครงการ	วัตถุประสงค์	เป้าหมาย (ผลผลิตของโครงการ)	งบประมาณและที่ผ่านมา					ตัวชี้วัด (KPI)	ผลลัพธ์ที่คาดว่าจะได้รับ	หน่วยงานที่รับผิดชอบหลัก
				๒๕๖๑(บาท)	๒๕๖๒(บาท)	๒๕๖๓(บาท)	๒๕๖๔(บาท)	๒๕๖๕(บาท)			
๖๗	โครงการก่อสร้างถนนคอนกรีตหมู่ที่ ๗	เพื่ออำนวยความสะดวกในการสัญจรของประชาชน	ก่อสร้างถนนคอนกรีตหมู่ที่ ๗ บ้านทุ่งสวรรค์ บริเวณเริ่มจากถนนสายเขาแฉ่ถึงที่นายนายแก้ว มณีจันทร์ ขนาดกว้าง ๔ เมตร ยาว ๑,๕๐๐ เมตร หนา ๐.๑๕ เมตร				๑,๕๖๐,๐๐๐	๔,๕๖๐,๐๐๐	เส้นทางสัญจรมีประสิทธิภาพ ๑ สาย พื้นที่ ๖,๐๐๐ ตร.ม.	ประชาชนมีเส้นทางสัญจรที่สะดวก	กองช่าง
๖๘	โครงการก่อสร้างถนนคอนกรีตหมู่ที่ ๗	เพื่ออำนวยความสะดวกในการสัญจรของประชาชน	ก่อสร้างถนนคอนกรีตหมู่ที่ ๗ บ้านทุ่งสวรรค์ บริเวณเริ่มจากถนนเขาแฉ่ถึงที่นายนายประสิทธิ์ สาดสี ถึงที่นายนาย สำราญ เมืองเปีย ขนาดกว้าง ๔ ม. ยาว ๒,๐๐๐ ม. หนา ๐.๑๕ ม.				๒,๐๘๐,๐๐๐	๒,๐๘๐,๐๐๐	เส้นทางสัญจรมีประสิทธิภาพ ๑ สาย พื้นที่ ๘,๐๐๐ ตร.ม.	ประชาชนมีเส้นทางสัญจรที่สะดวก	กองช่าง
๖๙	โครงการก่อสร้างถนนคอนกรีตหมู่ที่ ๗	เพื่ออำนวยความสะดวกในการสัญจรของประชาชน	ก่อสร้างถนนคอนกรีตหมู่ที่ ๗ บ้านทุ่งสวรรค์ บริเวณเริ่มจากถนนสายเขาแฉ่-ปลายราง ถึงบ้านนายสมบัติ สุกริม ขนาดกว้าง ๔ เมตร ยาว ๓๐๐ เมตร หนา ๐.๑๕ เมตร			๖๒๔,๐๐๐			เส้นทางสัญจรมีประสิทธิภาพ ๑ สาย พื้นที่ ๑,๒๐๐ ตร.ม.	ประชาชนมีเส้นทางสัญจรที่สะดวก	กองช่าง
๗๐	โครงการก่อสร้างถนนคอนกรีตหมู่ที่ ๗	เพื่ออำนวยความสะดวกในการสัญจรของประชาชน	ก่อสร้างถนนคอนกรีตเสริมเหล็กจากที่นายนางมารวม อิ่มประยูร ถึงนายนายประสิทธิ์ สาดสี ขนาดกว้าง ๓ เมตร ยาว ๔๐๐ เมตร หนา ๐.๑๕ เมตร				๖๒๔,๐๐๐	-	เส้นทางสัญจรมีประสิทธิภาพ ๑ สาย พื้นที่ ๑,๒๐๐ ตร.ม.	ประชาชนมีเส้นทางสัญจรที่สะดวก	กองช่าง
๗๑	โครงการก่อสร้างถนนคอนกรีตหมู่ที่ ๗	เพื่ออำนวยความสะดวกในการสัญจรของประชาชน	ก่อสร้างถนนคอนกรีตเสริมเหล็กจากที่นายนายนันต์ จันทร์ขึ้น ถึงนายนายเจริญ ทั้บทอง ขนาดกว้าง ๓ เมตร ยาว ๘๐๐ เมตร หนา ๐.๑๕ เมตร					๑,๒๔๘,๐๐๐	เส้นทางสัญจรมีประสิทธิภาพ ๑ สาย พื้นที่ ๒,๔๐๐ ตร.ม.	ประชาชนมีเส้นทางสัญจรที่สะดวก	กองช่าง
๗๒	โครงการก่อสร้างถนนคอนกรีตหมู่ที่ ๗	เพื่ออำนวยความสะดวกในการสัญจรของประชาชน	ก่อสร้างถนนคอนกรีตเสริมเหล็ก ตั้งแต่บ้านนายจำลอง จันทร์เจริญ ถึงบ้านนางมารวม อิ่มประยูร ขนาดกว้าง ๓ เมตร ยาว ๑,๐๐๐ เมตร หนา ๐.๑๕ เมตร					๑,๕๖๐,๐๐๐	ประชาชนในหมู่บ้าน ร้อยละ๑๐๐ ได้ใช้ประโยชน์	ประชาชนมีเส้นทางสัญจรที่สะดวก	กองช่าง
๗๓	โครงการปรับปรุงถนนคอนกรีตหมู่ที่ ๒	เพื่ออำนวยความสะดวกในการสัญจรของประชาชน	ปรับปรุงถนนคอนกรีตหมู่ที่ ๒ สายหลังวัดสว่างอารมณ์ บริเวณบ้านนายหลี่ คงเกตุ ถึงบ้านนายสวัสดิ์ เพ็งเปลี่ยน ขนาดกว้าง ๔ เมตร ยาว ๔๐๐ เมตร หนา ๐.๑๕ เมตร			๘๓๒,๐๐๐			ประชาชนในหมู่บ้าน ร้อยละ๑๐๐ ได้ใช้ประโยชน์	ประชาชนมีเส้นทางสัญจรที่สะดวก	กองช่าง
๗๔	โครงการปรับปรุงถนนคอนกรีตหมู่ที่ ๒	เพื่ออำนวยความสะดวกในการสัญจรของประชาชน	ปรับปรุงถนนคอนกรีตหมู่ที่ ๒ บ้านไม่เขียว สายคลองตาปู่ ตั้งแต่บริเวณบ้านนางพลิมใจ อุไรวรรณ ความยาว ๑,๐๐๐ เมตร ขนาดกว้าง ๔ เมตร หนา ๐.๑๕ เมตร			๑,๐๔๐,๐๐๐	๑,๐๔๐,๐๐๐	๑,๐๔๐,๐๐๐	เส้นทางสัญจรมีประสิทธิภาพ ๑ สาย พื้นที่ ๑,๒๗๓.๘๐ ตร.ม.	ประชาชนมีเส้นทางคมนาคมที่สะดวก	กองช่าง

๔.๑ แผนงานเคหะและชุมชน

แบบ ผ.๐๒

ที่	โครงการ	วัตถุประสงค์	เป้าหมาย (ผลผลิตของโครงการ)	งบประมาณและที่ผ่านมา					ตัวชี้วัด (KPI)	ผลลัพธ์ที่คาดว่าจะได้รับ	หน่วยงานที่รับผิดชอบหลัก
				๒๕๖๑(บาท)	๒๕๖๒(บาท)	๒๕๖๓(บาท)	๒๕๖๔(บาท)	๒๕๖๕(บาท)			
๗๕	โครงการปรับปรุงไหล่ทางถนนคอนกรีต หมู่ที่ ๒	เพื่ออำนวยความสะดวกในการสัญจรของประชาชน	ปรับปรุงไหล่ทางถนนคอนกรีตหมู่ที่ ๒ บ้านไม้เขียว ตั้งแต่บริเวณบ้านนางสาวแก้วใจ เกิดสง ถึงบ้านนางขันทันน้ำ อยู่ลบบ				๓๐,๐๐๐		ประชาชนในหมู่บ้านร้อยละ๑๐๐ ได้ใช้ประโยชน์	ประชาชนมีเส้นทางคมนาคมที่สะดวก	กองช่าง
๗๖	โครงการปรับปรุงถนนคอนกรีต หมู่ที่ ๓	เพื่ออำนวยความสะดวกในการสัญจรของประชาชน	ปรับปรุงถนนคอนกรีตหมู่ที่ ๓ บริเวณหน้าบ้านนายสมพงษ์ เครื่องเมือง ถึงบ้านนายมา เล็งเมือง ขนาดกว้าง ๔ เมตร ยาว ๒,๐๐๐ เมตร หนา ๐.๑๕ เมตร			๒,๐๘๐,๐๐๐	๒,๐๘๐,๐๐๐		เส้นทางสัญจรมีประสิทธิภาพ ๑ สาย พื้นที่ ๘,๐๐๐ ตร.ม.	ประชาชนมีเส้นทางคมนาคมที่สะดวก	กองช่าง
๗๗	โครงการปรับปรุงถนนคอนกรีต หมู่ที่ ๓	เพื่ออำนวยความสะดวกในการสัญจรของประชาชน	ปรับปรุงถนนคอนกรีตเสริมเหล็กสายหน้าวัดโพธิ์ทอง ตั้งแต่บ้านนาย สมพงษ์ เครื่องเมือง ถึงบ้านนายสิม มีรอด ขนาดกว้าง ๔ เมตร ยาว ๑,๐๐๐ เมตร หนา ๐.๑๕ เมตร					๒,๐๘๐,๐๐๐	เส้นทางสัญจรมีประสิทธิภาพ ๑ สาย พื้นที่ ๔,๐๐๐ ตร.ม.	ประชาชนมีเส้นทางคมนาคมที่สะดวก	กองช่าง
๗๘	โครงการปรับปรุงถนนคอนกรีต หมู่ที่ ๔	เพื่ออำนวยความสะดวกในการสัญจรของประชาชน	ปรับปรุงถนนคอนกรีตเสริมเหล็กสายบ้านนายบุญธรรม เทศปาน ถึงถนนลาดยางสายเขาแล้ (บ้านนางขาว อรุณเขต กว้าง ๔ เมตร ยาว ๑๒๔ เมตร หนา ๐.๑๕		๒๔๕,๑๐๐				ประชาชนในหมู่บ้านร้อยละ ๑๐๐ ที่ได้ใช้ประโยชน์	ประชาชนมีเส้นทางคมนาคมสะดวก	กองช่าง
๗๙	โครงการซ่อมแซมถนนคอนกรีต หมู่ที่ ๕	เพื่ออำนวยความสะดวกในการสัญจรของประชาชน	ซ่อมแซมถนนคอนกรีตหมู่ที่ ๕ บ้านดงสระแก้วใต้ บริเวณบ้านนายวิเชียร อ่าเมือง ถึงบ้านนายบุญลือ แต่งสุวรรณ ขนาดกว้าง ๔ เมตร ยาว ๑,๐๐๐ เมตร หนา ๐.๑๕ เมตร				๒,๐๘๐,๐๐๐		ประชาชนในหมู่บ้านร้อยละ ๑๐๐ ที่ได้ใช้ประโยชน์	ประชาชนมีเส้นทางสัญจรที่สะดวก	กองช่าง
๘๐	โครงการซ่อมแซมถนนคอนกรีต หมู่ที่ ๖	เพื่ออำนวยความสะดวกในการสัญจรของประชาชน	ซ่อมแซมถนนคอนกรีตสายเรียบคลองแม่พ่อง หมู่ที่ ๖ ตั้งแต่สะพานตายนอม ถึงสะพานพระ กว้าง ๔ เมตร ยาว ๖๐๐ เมตร หนา ๐.๑๕			๑,๒๔๘,๐๐๐			เส้นทางสัญจรมีประสิทธิภาพ ๑ สาย พื้นที่ ๒,๔๐๐ ตร.ม.	ประชาชนมีเส้นทางสัญจรที่สะดวก	กองช่าง
๘๑	โครงการปรับปรุงถนนคอนกรีต หมู่ที่ ๖	เพื่ออำนวยความสะดวกในการสัญจรของประชาชน	ปรับปรุงถนนคอนกรีตตั้งแต่บ้านนายหนอง มีเที่ยง ถึงบริเวณบ้านนายณรงค์ เขียวจันทร์แสง กว้าง ๔ เมตร ยาว ๓๖๕.๘๐ เมตร หนา ๐.๑๕ เมตร พร้อมรางระบายน้ำ	๗๔๒,๖๐๐					เส้นทางสัญจรมีประสิทธิภาพ ๑ สาย พื้นที่ ๑,๔๖๓.๒๐ ตร.ม.	ประชาชนมีเส้นทางสัญจรที่สะดวก	กองช่าง
๘๒	โครงการซ่อมแซมถนนคอนกรีต หมู่ที่ ๗	เพื่ออำนวยความสะดวกในการสัญจรของประชาชน	ซ่อมแซมถนนคอนกรีตหมู่ที่ ๗ บริเวณบ้านนายถล่ม ไคร้คง ถึงศาลาเอนกประสงค์ ความกว้าง ๒ เมตร ยาว ๖๓.๔๕ เมตร หนา ๐.๑๕ เมตร			๖๖,๐๐๐			เส้นทางสัญจรมีประสิทธิภาพ ๑ สาย ๑๒๖.๙	ประชาชนมีเส้นทางสัญจรที่สะดวก	กองช่าง
๘๓	โครงการซ่อมแซมถนนคอนกรีต หมู่ที่ ๗	เพื่ออำนวยความสะดวกในการสัญจรของประชาชน	ซ่อมแซมถนนคอนกรีตหมู่ที่ ๗ บ้านทุ่งสวรรค์ ตั้งแต่ถนนสายปลายราง-เขาแล้ ถึงคลองตันไทร กว้าง ๔ เมตร ยาว ๕๐๐ เมตร			๑,๐๔๐,๐๐๐			เส้นทางสัญจรมีประสิทธิภาพ ๑ สาย พื้นที่ ๒,๐๐๐ ตร.ม.	ประชาชนมีเส้นทางสัญจรที่สะดวก	กองช่าง
๘๔	โครงการซ่อมแซมถนนคอนกรีต หมู่ที่ ๗	เพื่ออำนวยความสะดวกในการสัญจรของประชาชน	ซ่อมแซมถนนคอนกรีตหมู่ที่ ๗ บ้านทุ่งสวรรค์ สายบ้านนายประสาท นาควิจิตร ถึงถนนลาดยางสายดงสระแก้ว - ปลายราง ขนาดกว้าง ๔ เมตร ยาว ๖๐๐ เมตร			๑,๒๔๘,๐๐๐	๑,๒๔๘,๐๐๐		เส้นทางสัญจรมีประสิทธิภาพ ๑ สาย พื้นที่ ๒,๔๐๐ ตร.ม.	ประชาชนมีเส้นทางสัญจรที่สะดวก	กองช่าง

๔.๑ แผนงานเคหะและชุมชน

แบบ ผ.๑๒

ที่	โครงการ	วัตถุประสงค์	เป้าหมาย (ผลผลิตของโครงการ)	งบประมาณและที่ผ่านมา					ตัวชี้วัด (KPI)	ผลลัพธ์ที่คาดว่าจะได้รับ	หน่วยงานที่รับผิดชอบหลัก
				๒๕๖๑(บาท)	๒๕๖๒(บาท)	๒๕๖๓(บาท)	๒๕๖๔(บาท)	๒๕๖๕(บาท)			
๘๕	โครงการปรับปรุงถนนคอนกรีต หมู่ที่ ๗	เพื่ออำนวยความสะดวกในการสัญจรของประชาชน	ปรับปรุงถนนคอนกรีตหมู่ที่ ๗ บ้านทุ่งสวรรค์ สายบ้านนางสังวาลย์ ไร่ครึ่ง ขนาดกว้าง ๖ เมตร ยาว ๕๐๐ เมตร				๑,๕๖๐,๐๐๐		เส้นทางสัญจรมีประสิทธิภาพ ๑ สาย พื้นที่ ๓,๐๐๐ ตร.ม.	ประชาชนมีเส้นทางสัญจรที่สะดวก	กองช่าง
๘๖	โครงการปรับปรุงถนนคอนกรีต หมู่ที่ ๗	เพื่ออำนวยความสะดวกในการสัญจรของประชาชน	ปรับปรุงถนนคอนกรีตเสริมเหล็กสายบ้านทุ่งสวรรค์ ตั้งแต่บริเวณถนนปรายราง-ศรีนคร ถึงบริเวณศาลปู่ มี ๒ ช่วง คือ ๑. ช่วงที่ ๑ กว้าง ๓ เมตร ยาว ๓๑๕.๖๐ เมตร หนา ๐.๑๕ เมตร ๒. ช่วงที่ ๒ กว้าง ๓ เมตร ยาว ๑๐๙ เมตร หนา ๐.๑๕ เมตร			๘๓๙,๔๐๐			ประชาชนในหมู่บ้านร้อยละ๑๐๐ ได้ใช้ประโยชน์	ประชาชนมีเส้นทางคมนาคมที่สะดวก	กองช่าง

ถนนลาดยาง

๘๗	โครงการปรับปรุงถนนลาดยาง หมู่ที่ ๔	เพื่ออำนวยความสะดวกในการสัญจรของประชาชน	ปรับปรุงถนนลาดยางหมู่ที่ ๔ เส้นทาง อต.ถ. ๖๓-๐๐๑ สายบ้านดงสระแก้ว-เขาแสบ ขนาดกว้าง ๕.๕ เมตร ยาว ๓.๑๕๐ เมตร หนา ๔ เซนติเมตร				๒,๐๐๐,๐๐๐	๒,๐๐๐,๐๐๐	เส้นทางสัญจรมีประสิทธิภาพ ๑ สาย พื้นที่ ๑๗,๓๒๕ ตร.ม.	ประชาชนมีเส้นทางคมนาคมที่สะดวก	กองช่าง
๘๘	โครงการก่อสร้างถนนแอสฟัลต์ติก หมู่ที่ ๓	เพื่ออำนวยความสะดวกในการสัญจรของประชาชน	ก่อสร้างถนนแอสฟัลต์ติก ตั้งแต่สะพานวัดโพธิ์ทอง ถึงท่อลอดเหลี่ยม ระยะทาง ๑๐๐ เมตร			๓๐๐,๐๐๐		๓๐๐,๐๐๐	เส้นทางสัญจรมีประสิทธิภาพ ๑ สาย ระยะทาง ๑๐๐ เมตร.	ประชาชนมีเส้นทางคมนาคมที่สะดวก	กองช่าง
๘๙	โครงการเสริมผิวจราจรแบบแอสฟัลต์ติก หมู่ที่ ๔	เพื่ออำนวยความสะดวกในการสัญจรของประชาชน	เสริมผิวจราจรแบบแอสฟัลต์ติก ขอยหน้าโรงเรียนวัดดงสระแก้วตั้งแต่ถนนทางหลวงหมายเลข ๑๐๔๖ ถึงบ้านนายคล้อย โตอุ่ม ช่วงที่ ๑ กว้าง ๔ เมตร ยาว ๒๑๑ เมตร หนา ๐.๐๔ เมตร ช่วงที่ ๒ กว้าง ๔ เมตร ยาว ๘๙ เมตร หนา ๐.๐๔ เมตร		๔๓๒,๐๐๐			๔๓๒,๐๐๐	เส้นทางสัญจรมีประสิทธิภาพ ๑ สาย พื้นที่ ๑,๒๐๐ ตร.ม.	ประชาชนมีเส้นทางคมนาคมที่สะดวก	กองช่าง
๙๐	โครงการเสริมผิวจราจรแบบแอสฟัลต์ติก หมู่ที่ ๕	เพื่ออำนวยความสะดวกในการสัญจรของประชาชน	เสริมผิวจราจรแบบแอสฟัลต์ติกถนนสายฉางข้าว ตั้งแต่บ้านนายบุญลือ แสดงสุวรรณ ถึงต้นสงวน ขนาดกว้าง ๔ เมตร ยาว ๙๗๐ เมตร หนา ๐.๐๔ เมตร			๑,๓๙๖,๘๐๐			เส้นทางสัญจรมีประสิทธิภาพ ๑ สาย พื้นที่ ๓๘๘๐ ตร.ม.	ประชาชนมีเส้นทางคมนาคมที่สะดวก	กองช่าง
๙๑	โครงการเสริมผิวจราจรแบบแอสฟัลต์ติก หมู่ที่ ๗	เพื่ออำนวยความสะดวกในการสัญจรของประชาชน	เสริมผิวจราจรแบบแอสฟัลต์ติก ตั้งแต่ทางหลวงหมายเลข ๑๐๔๖ ถึงบ้านนายทองเจือ เป็นสวน กว้าง ๔ เมตร ยาว ๖๐๐ เมตร หนา ๔ เซนติเมตร				๘,๖๔๐,๐๐๐		เส้นทางสัญจรมีประสิทธิภาพ ๑ สาย พื้นที่ ๒,๔๐๐ ตร.ม.	ประชาชนมีเส้นทางคมนาคมที่สะดวก	กองช่าง

๔.๑ แผนงานเคหะและชุมชน

แบบ ผ.๑๒

ที่	โครงการ	วัตถุประสงค์	เป้าหมาย (ผลผลิตของโครงการ)	งบประมาณและที่ผ่านมา					ตัวชี้วัด (KPI)	ผลลัพธ์ที่คาดว่าจะได้รับ	หน่วยงานที่รับผิดชอบหลัก
				๒๕๖๑(บาท)	๒๕๖๒(บาท)	๒๕๖๓(บาท)	๒๕๖๔(บาท)	๒๕๖๕(บาท)			
๙๒	ก่อสร้างถนนลูกรัง หมู่ ๑	เพื่อให้ประชาชนใช้สัญจรได้สะดวก	ก่อสร้างถนนลูกรังตั้งแต่นางอุไร บัตรมาก ถึงคลองชลประทานสาย ๑ หมู่ที่ ๑ ตำบลไผ่ล้อม ขนาดกว้าง ๔ เมตร ยาว ๘๐๐ เมตร		๑๘๐,๐๐๐		๔๐๐,๐๐๐		เส้นทางสัญจรมีประสิทธิภาพ ๑ สาย พื้นที่ ๓,๒๐๐ ตร.ม.	ประชาชนมีเส้นทางสัญจรที่สะดวก	กองช่าง
๙๓	โครงการก่อสร้างถนนลูกรังหมู่ที่ ๑	เพื่อให้ประชาชนใช้สัญจรได้สะดวก	ก่อสร้างถนนลูกรัง บริเวณที่น่านางลูกคิด แก้วกุลศรี ถึงนายนายบุญลือ ก่อนเคอริอ ขนาดกว้าง ๓ เมตร ยาว ๔๐๐ เมตร หนา ๐.๑๐ เมตร				๓๐๐,๐๐๐		เส้นทางสัญจรมีประสิทธิภาพ ๑ สาย พื้นที่ ๑,๒๐๐ ตร.ม.	ประชาชนมีเส้นทางสัญจรที่สะดวก	กองช่าง
๙๔	โครงการก่อสร้างถนนลูกรังหมู่ที่ ๑	เพื่อให้ประชาชนใช้สัญจรได้สะดวก	ก่อสร้างถนนลูกรังหมู่ที่ ๑ บ้านไผ่ล้อม ตั้งแต่นายประกิจ แก่งอินทร์ ถึงน่านางอรชร แก้วสุวรรณ กว้าง ๓ เมตร ยาว ๗๐๐ เมตร หนา ๐.๑๐ เมตร					๕๐๐,๐๐๐	เส้นทางสัญจรมีประสิทธิภาพ ๑ สาย พื้นที่ ๒,๑๐๐ ตร.ม.	ประชาชนมีเส้นทางสัญจรที่สะดวก	กองช่าง
๙๕	โครงการก่อสร้างถนนลูกรังหมู่ที่ ๒	เพื่อให้ประชาชนใช้สัญจรได้สะดวก	ก่อสร้างถนนลูกรังหมู่ที่ ๒ บ้านไผ่เขียว ตั้งแต่บ้านนายดวงเดือน แยมเอียด ถึงที่นายนายเอน คำเพ็ง กว้าง ๔ เมตร ยาว ๘๐๐ เมตร หนา ๑.๐๐ เมตร					๔๐๐,๐๐๐	เส้นทางสัญจรมีประสิทธิภาพ ๑ สาย พื้นที่ ๓,๒๐๐ ตร.ม.	ประชาชนมีเส้นทางสัญจรที่สะดวก	กองช่าง
๙๖	ก่อสร้างถนนลูกรัง หมู่ ๔	เพื่อให้ประชาชนใช้สัญจรได้สะดวก	ก่อสร้างถนนลูกรังสายบ่อแร่ หมู่ที่ ๔ ขนาดกว้าง ๔ เมตร ยาว ๒,๕๐๐ เมตร หนา ๐.๒๐ เมตร				๒,๕๐๐,๐๐๐	๒,๕๐๐,๐๐๐	เส้นทางสัญจรมีประสิทธิภาพ ๑ สาย พื้นที่ ๑๐,๐๐๐ ตร.ม.	ประชาชนมีเส้นทางสัญจรที่สะดวก	กองช่าง
๙๗	โครงการก่อสร้างถนนลูกรังหมู่ที่ ๖	เพื่อให้ประชาชนใช้สัญจรได้สะดวก	ก่อสร้างถนนลูกรังหมู่ที่ ๖ บ้านท้ายเตย บริเวณสายลำคลองแม่พ่อง ตั้งแต่นางนงสัมพันธ์ รัศมี ถึงคลองชลประทานสาย ๑ กว้าง ๔ เมตร ยาว ๘๐๐ เมตร			๑๘๐,๐๐๐		๔๐๐,๐๐๐	เส้นทางสัญจรมีประสิทธิภาพ ๑ สาย พื้นที่ ๓,๒๐๐ ตร.ม.	ประชาชนมีเส้นทางสัญจรที่สะดวก	กองช่าง
ปรับปรุง/ซ่อมแซมถนนลูกรัง											
๙๘	โครงการปรับปรุงถนนลูกรังหมู่ที่ ๑	เพื่อให้ประชาชนใช้สัญจรได้สะดวก	ปรับปรุงถนนลูกรัง หมู่ที่ ๑ บ้านไผ่ล้อมถนนสายสะพานตาบู่ จากบริเวณที่นายนายทองสุข ทองเจริญ ถึงที่นายประติ พิมสวัสดิ์ กว้าง ๓ เมตร ยาว ๖,๐๐๐ เมตร หนา ๐.๒๐ เมตร		๓๐๐,๐๐๐	๕๐๐,๐๐๐	๕๐๐,๐๐๐	๕๐๐,๐๐๐	เส้นทางสัญจรมีประสิทธิภาพ ๑ สาย พื้นที่ ๑๘,๐๐๐ ตร.ม.	ประชาชนมีเส้นทางสัญจรที่สะดวก	กองช่าง
๙๙	โครงการปรับปรุงถนนลูกรังหมู่ที่ ๑	เพื่อให้ประชาชนใช้สัญจรได้สะดวก	ปรับปรุงถนนลูกรัง สายคลองชลประทานสาย ๑ หมู่ที่ ๑,๒ ทั้งสองฝั่ง ฝั่งซ้ายกว้าง ๔ เมตร ยาว ๕,๐๐๐ เมตร ฝั่งขวากว้าง ๓ เมตร ยาว ๕,๐๐๐ เมตร			๑๕๐,๐๐๐	๕๐๐,๐๐๐	๕๐๐,๐๐๐	เส้นทางสัญจรมีประสิทธิภาพ ๑ สาย พื้นที่ ๓๕,๐๐๐ ตร.ม.	ประชาชนมีเส้นทางสัญจรที่สะดวก	กองช่าง
๑๐๐	โครงการปรับปรุงถนนลูกรังหมู่ที่ ๑	เพื่อให้ประชาชนใช้สัญจรได้สะดวก	ปรับปรุงถนนลูกรัง ถนนสายทุ่งไผ่จิว ตลอดเส้นทางขนาดกว้าง ๓ เมตร ยาว ๗๑๐ เมตร หนา ๐.๒๐ เมตร		๑๒๖,๓๔๐		๕๐๐,๐๐๐		เส้นทางสัญจรมีประสิทธิภาพ ๑ สาย พื้นที่ ๒,๑๓๐ ตร.ม.	ประชาชนมีเส้นทางสัญจรที่สะดวก	กองช่าง
๑๐๑	โครงการปรับปรุงถนนลูกรังหมู่ที่ ๑	เพื่อให้ประชาชนใช้สัญจรได้สะดวก	ปรับปรุงถนนลูกรัง ตั้งแต่นางอุไร บัตรมาก ถึงคลองชลประทาน ๑ กว้าง ๔ เมตร ยาว ๘๐๐ เมตร หนา ๐.๒๐ เมตร			๑๐๐,๐๐๐	๔๐๐,๐๐๐	-	เส้นทางสัญจรมีประสิทธิภาพ ๑ สาย พื้นที่ ๓,๒๐๐ ตร.ม.	ประชาชนมีเส้นทางสัญจรที่สะดวก	กองช่าง

๔.๑ แผนงานเคหะและชุมชน

แบบ ผ.๑๒

ที่	โครงการ	วัตถุประสงค์	เป้าหมาย (ผลผลิตของโครงการ)	งบประมาณและที่ผ่านมา					ตัวชี้วัด (KPI)	ผลลัพธ์ที่คาดว่าจะได้รับ	หน่วยงานที่รับผิดชอบหลัก
				๒๕๖๑(บาท)	๒๕๖๒(บาท)	๒๕๖๓(บาท)	๒๕๖๔(บาท)	๒๕๖๕(บาท)			
๑๐๒	โครงการปรับปรุงถนนลูกรังหมู่ที่ ๒,๕	เพื่อให้ประชาชนใช้สัญจรได้สะดวก	ปรับปรุงถนนลูกรังสายคลองชลประทานสาย ๒ หมู่ที่ ๒,๕ ทั้ง ๒ ฝั่ง ขนาดกว้าง ๔ เมตร ยาว ๕,๑๐๐ เมตร		๒๐๐,๐๐๐		๕๐๐,๐๐๐	๕๐๐,๐๐๐	ประชาชนในหมู่บ้าน ร้อยละ๑๐๐ ได้ใช้ประโยชน์	ประชาชนมีเส้นทางสัญจรที่สะดวก	กองช่าง
๑๐๓	โครงการปรับปรุงถนนลูกรังหมู่ที่ ๔,๕	เพื่อให้ประชาชนใช้สัญจรได้สะดวก	ปรับปรุงถนนลูกรังสายคลองชลประทานสาย ๓ หมู่ที่ ๔,๕ ทั้ง ๒ ฝั่ง ขนาดกว้าง ๔ เมตร ยาว ๓,๕๐๐ เมตร			๑๓๐,๐๐๐	๕๐๐,๐๐๐	๕๐๐,๐๐๐	ประชาชนในหมู่บ้าน ร้อยละ๑๐๐ ได้ใช้ประโยชน์	ประชาชนมีเส้นทางสัญจรที่สะดวก	กองช่าง
๑๐๔	โครงการปรับปรุงถนนลูกรังหมู่ที่ ๔,๕	เพื่อให้ประชาชนใช้สัญจรได้สะดวก	ปรับปรุงถนนลูกรังสายคลองชลประทานสาย ๔ หมู่ที่ ๔,๕ ทั้ง ๒ ฝั่ง ขนาดกว้าง ๔ เมตร ยาว ๓,๓๐๐ เมตร			๑๗๐,๐๐๐	๕๐๐,๐๐๐	๕๐๐,๐๐๐	ประชาชนในหมู่บ้าน ร้อยละ๑๐๐ ได้ใช้ประโยชน์	ประชาชนมีเส้นทางสัญจรที่สะดวก	กองช่าง
๑๐๕	โครงการปรับปรุงถนนลูกรัง หมู่ที่ ๒	เพื่อให้ประชาชนใช้สัญจรได้สะดวก	ปรับปรุงถนนลูกรังถนนสายร่องไล่ไก่ จากที่นา นายณรงค์ เขียวจันทร์แสง ถึงที่นานายทรัพย์ บำรุง ขนาดกว้าง ๔ เมตร ยาว ๖๐๐ เมตร หนา ๐.๒๐ เมตร			๙๐,๐๐๐	๓๐๐,๐๐๐	๓๐๐,๐๐๐	เส้นทางสัญจรมีประสิทธิภาพ ๑ สาย พื้นที่ ๒,๔๐๐ ตร.ม.	ประชาชนมีเส้นทางสัญจรที่สะดวก	กองช่าง
๑๐๖	โครงการปรับปรุงถนนลูกรัง หมู่ที่ ๕	เพื่อให้ประชาชนใช้สัญจรได้สะดวก	ปรับปรุงถนนลูกรัง หมู่ที่ ๕ บ้านดงสระแก้วใต้ บริเวณบ้านที่นางางจันทร์ เกิดพูล ถึงหนองอิว้า ขนาดกว้าง ๔ เมตร ยาว ๓,๐๐๐ เมตร หนา ๐.๑๐ เมตร			๓๐๐,๐๐๐	๕๐๐,๐๐๐	๕๐๐,๐๐๐	เส้นทางสัญจรมีประสิทธิภาพ ๑ สาย พื้นที่ ๑๒,๐๐๐ ตร.ม.	ประชาชนมีเส้นทางสัญจรที่สะดวก	กองช่าง
๑๐๗	โครงการปรับปรุงถนนลูกรัง หมู่ที่ ๕	เพื่อให้ประชาชนใช้สัญจรได้สะดวก	ปรับปรุงถนนลูกรังสายคลองชลประทานสาย ๔ บริเวณบ้านนายธงชัย แก้วเป็ง กว้าง ๔ เมตร ยาว ๔,๕๐๐ เมตร หนา ๐.๒๐เมตร			๒๑๖,๐๐๐	๕๐๐,๐๐๐	๕๐๐,๐๐๐	ประชาชนในหมู่บ้าน ร้อยละ๑๐๐ ได้ใช้ประโยชน์	ประชาชนมีเส้นทางสัญจรที่สะดวก	กองช่าง
๑๐๘	โครงการปรับปรุงถนนลูกรัง หมู่ที่ ๕	เพื่อให้ประชาชนใช้สัญจรได้สะดวก	ปรับปรุงถนนลูกรังบริเวณสายปากคลองควาย บริเวณที่นา นายวิรัตน์ เล่ายี ถึงที่นางางจันทร์ เกิดพูล ขนาดกว้าง ๔ เมตร ยาว ๒,๐๐๐ เมตร หนา ๐.๒๐เมตร		๒๙๐,๐๐๐		๒๙๐,๐๐๐	๕๐๐,๐๐๐	ประชาชนในหมู่บ้าน ร้อยละ๑๐๐ ได้ใช้ประโยชน์	ประชาชนมีเส้นทางสัญจรที่สะดวก	กองช่าง
๑๐๙	โครงการปรับปรุงถนนลูกรัง หมู่ที่ ๕	เพื่อให้ประชาชนใช้สัญจรได้สะดวก	ปรับปรุงถนนลูกรังบริเวณที่นาสุนทร เกิดพูล ถึงคลองชลประทานสาย ๓ ขนาดกว้าง ๔ เมตร ยาว ๓,๐๐๐ เมตร หนา ๐.๒๐เมตร					๕๐๐,๐๐๐	ประชาชนในหมู่บ้าน ร้อยละ๑๐๐ ได้ใช้ประโยชน์	ประชาชนมีเส้นทางสัญจรที่สะดวก	กองช่าง
๑๑๐	โครงการปรับปรุงถนนลูกรัง หมู่ที่ ๕	เพื่อให้ประชาชนใช้สัญจรได้สะดวก	ปรับปรุงถนนลูกรังบริเวณคลองเสลี่ยม ถึงไร่ร้อย ขนาดกว้าง ๔ เมตร ยาว ๕,๐๐๐ เมตร หนา ๐.๒๐ เมตร				๕๐๐,๐๐๐	๕๐๐,๐๐๐	ประชาชนในหมู่บ้าน ร้อยละ๑๐๐ ได้ใช้ประโยชน์	ประชาชนมีเส้นทางสัญจรที่สะดวก	กองช่าง
๑๑๑	โครงการปรับปรุงถนนลูกรัง หมู่ที่ ๕	เพื่อให้ประชาชนใช้สัญจรได้สะดวก	ปรับปรุงถนนลูกรังสายนายเสมอ เณรแยม ถึงคลองพระสวัสดิ์ ขนาดกว้าง ๔ เมตรยาว ๒,๗๐๐ เมตร หนา ๐.๒๐ เมตร				๔๕๐,๐๐๐		ประชาชนในหมู่บ้าน ร้อยละ๑๐๐ ได้ใช้ประโยชน์	ประชาชนมีเส้นทางสัญจรที่สะดวก	กองช่าง ๕

๔.๑ แผนงานเคหะและชุมชน

แบบ ผ.๐๒

ที่	โครงการ	วัตถุประสงค์	เป้าหมาย (ผลผลิตของโครงการ)	งบประมาณและที่ผ่านมา					ตัวชี้วัด (KPI)	ผลลัพธ์ที่คาดว่าจะได้รับ	หน่วยงานที่รับผิดชอบหลัก
				๒๕๖๑(บาท)	๒๕๖๒(บาท)	๒๕๖๓(บาท)	๒๕๖๔(บาท)	๒๕๖๕(บาท)			
๑๑๒	โครงการปรับปรุงถนนลูกรัง หมู่ที่ ๕	เพื่อให้ประชาชนใช้สัญจรได้สะดวก	ปรับปรุงถนนลูกรังสายคลองพระสวัสดิ์แยกไปคลองควายทั้ง ๒ ฝั่ง ถึงที่นายนายสมจิตร์ เล่าयी ขนาดกว้าง ๔ เมตร ทั้งสองฝั่งความยาว ๘,๐๐๐ เมตร หนา ๐.๒๐ เมตร			๓๘๔,๐๐๐		๕๐๐,๐๐๐	ประชาชนในหมู่บ้าน ร้อยละ๑๐๐ ได้ใช้ประโยชน์	ประชาชนมีเส้นทางสัญจรที่สะดวก	กองช่าง
๑๑๓	โครงการปรับปรุงถนนลูกรัง หมู่ที่ ๕	เพื่อให้ประชาชนใช้สัญจรได้สะดวก	ปรับปรุงถนนลูกรังสายนายสนั่น ปานโย ถึงสะพานข้ามคลองควาย กว้าง ๔ เมตร ยาว ๔๐๐ เมตร หนา ๐.๒๐ เมตรและ กว้าง ๓.๕ เมตร ยาว ๑,๔๐๐ เมตร หนา ๐.๒๐ เมตร				๔๐๐,๐๐๐		ประชาชนในหมู่บ้าน ร้อยละ๑๐๐ ได้ใช้ประโยชน์	ประชาชนมีเส้นทางสัญจรที่สะดวก	กองช่าง
๑๑๔	โครงการปรับปรุงถนนลูกรัง หมู่ที่ ๖	เพื่อให้ประชาชนใช้สัญจรได้สะดวก	ปรับปรุงถนนลูกรังหมู่ที่ ๖ ตั้งแต่บ้านนางฉลวย ว่างเส็ง ถึงบ้านนางก้อม กันระบ้อง ขนาดกว้าง ๓ เมตร ยาว ๕๐๐ เมตร หนา ๐.๒๐ ม.				๓๗๕,๐๐๐		ประชาชนในหมู่บ้าน ร้อยละ๑๐๐ ได้ใช้ประโยชน์	ประชาชนมีเส้นทางสัญจรที่สะดวก	กองช่าง
๑๑๕	ปรับปรุงไหล่ทางถนนลูกรังหมู่ที่ ๗	เพื่อให้ประชาชนใช้สัญจรได้สะดวก	ปรับปรุงไหล่ทางถนนบริเวณทุ่งสวรรค์ บริเวณบ้านนางประถม เครื่องเมือง ยาว ๗ เมตร สูง ๒.๔ เมตร ผนังหนา ๐.๒๐ เมตร		๖๕,๐๐๐				ประชาชนในหมู่บ้าน ร้อยละ๑๐๐ ได้ใช้ประโยชน์	ประชาชนมีเส้นทางสัญจรที่สะดวก	กองช่าง
๑๑๖	ซ่อมแซมถนนลูกรัง หมู่ที่ ๑	เพื่อให้ประชาชนใช้สัญจรได้สะดวก	ซ่อมแซมถนนลูกรังหมู่ที่ ๑ บ้านไผ่ล้อม ถนนสายที่นายนายเสวย มั่นถึง ถึงที่นายนายกล้า อินเปีย กว้าง ๓ เมตร ยาว ๒,๐๐๐ เมตร			๒๕,๕๐๐	๔๘๐,๐๐๐		ประชาชนในหมู่บ้าน ร้อยละ๑๐๐ ได้ใช้ประโยชน์	ประชาชนมีเส้นทางสัญจรที่สะดวก	กองช่าง
๑๑๗	ซ่อมแซมถนนลูกรัง หมู่ที่ ๑	เพื่อให้ประชาชนใช้สัญจรได้สะดวก	ซ่อมแซมถนนลูกรัง หมู่ที่ ๑ บ้านไผ่ล้อม ถนนสายสะพานตาบู่ จากบริเวณที่นายนายไฉน คำเพ็ง ถึงที่นายนายสุวัจชัย จินอยู่มนข้างละ ๑ เมตร ยาว ๕๐๐เมตร	๕,๐๐๐		๕,๐๐๐		๔๐,๐๐๐	ประชาชนในหมู่บ้าน ร้อยละ๑๐๐ ได้ใช้ประโยชน์	ประชาชนมีเส้นทางสัญจรที่สะดวก	กองช่าง
๑๑๘	ซ่อมแซมถนนลูกรัง หมู่ที่ ๑	เพื่อให้ประชาชนใช้สัญจรได้สะดวก	ลงลูกรังหลุมบ่อถนนลูกรัง หมู่ที่ ๑ บ้านไผ่ล้อม ถนนสายสะพานตาบู่ จากบริเวณที่นายนายทองสุข ทองเจริญ ถึงที่นายนายประติ พิมพ์สวัสดิ์ ขนาดกว้าง ๓ เมตร ยาว ๖,๐๐๐ เมตร	๗๐,๐๐๐	๗๐,๐๐๐	๗๐,๐๐๐	๗๐,๐๐๐	๗๐,๐๐๐	ประชาชนในหมู่บ้าน ร้อยละ๑๐๐ ได้ใช้ประโยชน์	ประชาชนมีเส้นทางสัญจรที่สะดวก	กองช่าง
๑๑๙	ซ่อมแซมถนนลูกรังหมู่ที่ ๑	เพื่อให้ประชาชนใช้สัญจรได้สะดวก	ลงลูกรังหลุมบ่อถนนลูกรังหมู่ที่ ๑ บ้านไผ่ล้อม ถนนสายคลองชลประทานสาย๑ทั้ง๒ฝั่ง จากบริเวณถนนสายหลัก ถึงที่บ้านพักชลประทานกว้าง ๓ เมตร ยาว ๖,๐๐๐ เมตร ทั้ง ๒ ฝั่ง	๑๕๓,๐๐๐	๑๕๓,๐๐๐	๑๕๓,๐๐๐	๕๐,๐๐๐	๕๐,๐๐๐	ประชาชนในหมู่บ้าน ร้อยละ๑๐๐ ได้ใช้ประโยชน์	ประชาชนมีเส้นทางสัญจรที่สะดวก	กองช่าง
๑๒๐	ซ่อมแซมถนนลูกรังหมู่ที่ ๑	เพื่อให้ประชาชนใช้สัญจรได้สะดวก	ลงลูกรังหลุมบ่อถนนลูกรังหมู่ที่ ๑ บ้านไผ่ล้อมจากคันคลองข้างถึงที่ดินฟาร์มเวศ ประเสริฐ ขนาดกว้าง ๓ เมตร ยาว ๒,๕๐๐ เมตร		๓๒,๐๐๐	๓๒,๐๐๐	๑๕๐,๐๐๐	๑๕๐,๐๐๐	ประชาชนในหมู่บ้าน ร้อยละ๑๐๐ ได้ใช้ประโยชน์	ประชาชนมีเส้นทางสัญจรที่สะดวก	กองช่าง
๑๒๑	ซ่อมแซมถนนลูกรังหมู่ที่ ๑	เพื่อให้ประชาชนใช้สัญจรได้สะดวก	ลงลูกรังหลุมบ่อถนนลูกรัง ถนนลูกรังหมู่ที่ ๑ บ้านไผ่ล้อม ถนนสาย ทุ่งไผ่จิวตลอดเส้นทางขนาดกว้าง ๓ เมตรยาว ๗๑๐ เมตร				๑๔,๐๐๐	๑๗๐,๐๐๐	ประชาชนในหมู่บ้าน ร้อยละ๑๐๐ ได้ใช้ประโยชน์	ประชาชนมีเส้นทางสัญจรที่สะดวก	กองช่าง

๔.๑ แผนงานเคหะและชุมชน

แบบ ผ.๐๒

ที่	โครงการ	วัตถุประสงค์	เป้าหมาย (ผลผลิตของโครงการ)	งบประมาณและที่ผ่านมา					ตัวชี้วัด (KPI)	ผลลัพธ์ที่คาดว่าจะได้รับ	หน่วยงานที่รับผิดชอบหลัก
				๒๕๖๑(บาท)	๒๕๖๒(บาท)	๒๕๖๓(บาท)	๒๕๖๔(บาท)	๒๕๖๕(บาท)			
๑๒๒	ซ่อมแซมถนนลูกรัง หมู่ที่ ๑	เพื่อให้ประชาชนใช้สัญจรได้สะดวก	ลงลูกรังหลุมบ่อถนนลูกรังหมู่ที่ ๑ บ้านไผ่ล้อม จากบริเวณที่นา นายเสงี่ยม มีจันทร์ ถึงที่นายนายอำนวย เมืองก้อน ขนาดกว้าง ๔ เมตร ยาว ๑,๕๐๐ เมตร			๒๕,๕๐๐	๒๔๐,๐๐๐	๒๔๐,๐๐๐	ประชาชนในหมู่บ้าน ร้อยละ๑๐๐ ได้ใช้ประโยชน์	ประชาชนมีเส้นทางสัญจรที่สะดวก	กองช่าง
๑๒๓	ซ่อมแซมถนนลูกรัง หมู่ที่ ๑	เพื่อให้ประชาชนใช้สัญจรได้สะดวก	ลงลูกรังหลุมบ่อถนนลูกรังหมู่ที่ ๑ บ้านไผ่ล้อม ถนนสายสะพานต่าจากที่นายนางมะลิ อยู่สน ถึงคลองชลประทานสาย ๑ ที่นายนายปรยู มั่นอยู่ ขนาดกว้าง ๔ เมตร ยาว ๘๐๐ เมตร	๑๓,๖๐๐	๑๓,๖๐๐	๑๓,๖๐๐	๒๕๖,๐๐๐		ประชาชนในหมู่บ้าน ร้อยละ๑๐๐ ได้ใช้ประโยชน์	ประชาชนมีเส้นทางสัญจรที่สะดวก	กองช่าง
๑๒๔	ซ่อมแซมถนนลูกรัง หมู่ที่ ๑	เพื่อให้ประชาชนใช้สัญจรได้สะดวก	ลงลูกรังหลุมบ่อถนนลูกรัง ถนนสายที่นายนายเสวย มั่นถึง ถึงที่นายนายกล้า อินเปีย กว้าง ๓ เมตร ยาว ๒,๐๐๐ เมตร		๒๕,๐๐๐		๔๘๐,๐๐๐		ประชาชนในหมู่บ้าน ร้อยละ๑๐๐ ได้ใช้ประโยชน์	ประชาชนมีเส้นทางสัญจรที่สะดวก	กองช่าง
๑๒๕	ซ่อมแซมถนนลูกรังหมู่ที่ ๒	เพื่อให้ประชาชนใช้สัญจรได้สะดวก	ลงลูกรังหลุมบ่อถนนลูกรัง หมู่ที่ ๒ บ้านไผ่เขียว ถนนสายคลองชลประทานสาย ๒ ผังขวา จากทางสายหลัก ถึงฟาร์มเจ้าคุณ ขนาดกว้าง ๔ เมตร ยาว ๕,๐๐๐ เมตร		๘๕,๐๐๐				ประชาชนในหมู่บ้าน ร้อยละ๑๐๐ ได้ใช้ประโยชน์	ประชาชนมีเส้นทางสัญจรที่สะดวก	กองช่าง
๑๒๖	ซ่อมแซมถนนลูกรังหมู่ที่ ๒	เพื่อให้ประชาชนใช้สัญจรได้สะดวก	ลงลูกรังหลุมบ่อถนนลูกรัง หมู่ที่ ๒ บ้านไผ่เขียว บริเวณที่นายนายทรัพย์ บำรุง ถึงคลองข้าง ขนาดกว้าง ๓-๔ เมตร ยาว ๑,๗๗๐ เมตร		๔๑,๙๔๐			๔๑,๙๔๐	ประชาชนในหมู่บ้าน ร้อยละ๑๐๐ ได้ใช้ประโยชน์	ประชาชนมีเส้นทางสัญจรที่สะดวก	กองช่าง
๑๒๗	ซ่อมแซมถนนลูกรังหมู่ที่ ๒	เพื่อให้ประชาชนใช้สัญจรได้สะดวก	ลงลูกรังหลุมบ่อถนนลูกรัง หมู่ที่ ๒ บ้านไผ่เขียว บริเวณที่นายนายทรัพย์ บำรุง ถึงที่นายนายณรงค์ เขียวจันทร์แสง กว้าง ๔ เมตร ยาว ๖,๐๐๐ เมตร			๕๐๐,๐๐๐	๕๐๐,๐๐๐		ประชาชนในหมู่บ้าน ร้อยละ๑๐๐ ได้ใช้ประโยชน์	ประชาชนมีเส้นทางสัญจรที่สะดวก	กองช่าง
๑๒๘	ซ่อมแซมถนนลูกรังหมู่ที่ ๒	เพื่อให้ประชาชนใช้สัญจรได้สะดวก	ลงลูกรังหลุมบ่อถนนลูกรัง หมู่ที่ ๒ บ้านไผ่เขียว สายสะพานถึงคลองชลประทานสาย๑ ขนาดกว้าง ๓ เมตร ยาว ๓,๒๗๐ เมตร	๖๓,๐๐๐			๓๕๐,๐๐๐	๓๕๐,๐๐๐	ประชาชนในหมู่บ้าน ร้อยละ๑๐๐ ได้ใช้ประโยชน์	ประชาชนมีเส้นทางสัญจรที่สะดวก	กองช่าง
๑๒๙	ซ่อมแซมถนนลูกรังหมู่ที่ ๒	เพื่อให้ประชาชนใช้สัญจรได้สะดวก	ลงลูกรังหลุมบ่อถนนลูกรังถนนลูกรังหมู่ที่ ๒ บ้านไผ่เขียว ถนนสายคลองชลประทานสาย ๒ ตอนปลาย กว้าง ๓ เมตร ยาว ๑,๕๐๐ เมตร				๑๘๐,๐๐๐	๑๘๐,๐๐๐	ประชาชนในหมู่บ้าน ร้อยละ๑๐๐ ได้ใช้ประโยชน์	ประชาชนมีเส้นทางสัญจรที่สะดวก	กองช่าง
๑๓๐	ซ่อมแซมถนนลูกรังหมู่ที่ ๒	เพื่อให้ประชาชนใช้สัญจรได้สะดวก	ลงลูกรังหลุมบ่อถนนลูกรัง หมู่ที่ ๒ บ้านไผ่เขียว ถนนสายคลองชลประทานสาย๑ ผังขวา เริ่มจากถนนสายหลัก กว้าง ๓ เมตร ยาว ๓๐๐ เมตร				๗๒,๐๐๐		ประชาชนในหมู่บ้าน ร้อยละ๑๐๐ ได้ใช้ประโยชน์	ประชาชนมีเส้นทางสัญจรที่สะดวก	กองช่าง

๔.๑ แผนงานเคหะและชุมชน

แบบ ผ.๐๒

ที่	โครงการ	วัตถุประสงค์	เป้าหมาย (ผลผลิตของโครงการ)	งบประมาณและที่ผ่านมา					ตัวชี้วัด (KPI)	ผลลัพธ์ที่คาดว่าจะได้รับ	หน่วยงานที่รับผิดชอบหลัก
				๒๕๖๑(บาท)	๒๕๖๒(บาท)	๒๕๖๓(บาท)	๒๕๖๔(บาท)	๒๕๖๕(บาท)			
๑๓๑	ซ่อมแซมถนนลูกรังหมู่ที่ ๒	เพื่อให้ประชาชนใช้สัญจรได้สะดวก	ลงลูกรังหลุมบ่อถนนลูกรัง หมู่ที่ ๒ บ้านไผ่เขียว ถนนสายคลองชลประทานสาย ๑ ฝั่งซ้าย เริ่มจากถนนสายหลัก กว้าง ๔ เมตร ยาว ๑,๐๐๐ เมตร			๑๐,๐๐๐		๓๒๐,๐๐๐	ประชาชนในหมู่บ้าน ร้อยละ๑๐๐ ได้ใช้ประโยชน์	ประชาชนมีเส้นทางสัญจรที่สะดวก	กองช่าง
๑๓๒	ซ่อมแซมถนนลูกรังหมู่ที่ ๒	เพื่อให้ประชาชนใช้สัญจรได้สะดวก	ลงลูกรังหลุมบ่อถนนลูกรังหมู่ที่ ๒ บ้านไผ่เขียว จากสายที่นายนสุทิน มากมี ถึงที่นายนายสง หาดเคลือบ ขนาดกว้าง ๔ เมตร ยาว ๓๐๐ เมตร				๙๖,๐๐๐		ประชาชนในหมู่บ้าน ร้อยละ๑๐๐ ได้ใช้ประโยชน์	ประชาชนมีเส้นทางสัญจรที่สะดวก	กองช่าง
๑๓๓	ซ่อมแซมถนนลูกรังหมู่ที่ ๒	เพื่อให้ประชาชนใช้สัญจรได้สะดวก	ลงลูกรังหลุมบ่อถนนลูกรังหมู่ที่ ๒ บ้านไผ่เขียว ถนนสายร้องไล่ไก่ จากที่นายนายณรงค์ เขียวจันทร์แสง ถึงที่นายนายทรัพย์ บำรุง กว้าง ๔ เมตร ยาว ๖๐๐ เมตร					๑๙๒,๐๐๐	ประชาชนในหมู่บ้าน ร้อยละ๑๐๐ ได้ใช้ประโยชน์	ประชาชนมีเส้นทางสัญจรที่สะดวก	กองช่าง
๑๓๔	ซ่อมแซมถนนลูกรังหมู่ที่ ๒	เพื่อให้ประชาชนใช้สัญจรได้สะดวก	ลงลูกรังหลุมบ่อถนนลูกรังหมู่ที่ ๒ บ้านไผ่เขียว จากที่นายนายประติ พิมพ์สวัสดิ์ ถึงที่นายนายทรัพย์ บำรุง ขนาดกว้าง ๕ เมตร ยาว ๒,๕๐๐ เมตร				๕๐๐,๐๐๐	๕๐๐,๐๐๐	ประชาชนในหมู่บ้าน ร้อยละ๑๐๐ ได้ใช้ประโยชน์	ประชาชนมีเส้นทางสัญจรที่สะดวก	กองช่าง
๑๓๕	ซ่อมแซมถนนลูกรังหมู่ที่ ๒	เพื่อให้ประชาชนใช้สัญจรได้สะดวก	ลงลูกรังหลุมบ่อถนนลูกรังหมู่ที่ ๒ บ้านไผ่เขียว จากที่นายนำ เพื่อมณี ถึงที่นายนายมานิตย์ จอนคำ ขนาดกว้าง ๕ เมตร ยาว ๖๐๐ เมตร				๒๔๐,๐๐๐		ประชาชนในหมู่บ้าน ร้อยละ๑๐๐ ได้ใช้ประโยชน์	ประชาชนมีเส้นทางสัญจรที่สะดวก	กองช่าง
๑๓๖	ซ่อมแซมถนนลูกรังหมู่ที่ ๒	เพื่อให้ประชาชนใช้สัญจรได้สะดวก	ลงลูกรังหลุมบ่อถนนลูกรังหมู่ที่ ๒ บ้านไผ่เขียว จากสายที่นายนายอ้อย อุไรวรรณ ถึงที่นายนายมานิตย์ จอนคำ กว้าง ๕ เมตร ยาว ๖๐๐ เมตร				๒๔๐,๐๐๐		ประชาชนในหมู่บ้าน ร้อยละ๑๐๐ ได้ใช้ประโยชน์	ประชาชนมีเส้นทางสัญจรที่สะดวก	กองช่าง
๑๓๗	ซ่อมแซมถนนลูกรังหมู่ที่ ๒	เพื่อให้ประชาชนใช้สัญจรได้สะดวก	ซ่อมแซมถนนลูกรังหมู่ที่ ๒ บ้านไผ่เขียว จากสายที่นายนายสมเกียรติ คิมสิงห์ ถึงที่นายนายอ้อย ผิวหลง กว้าง ๔ เมตร ยาว ๘๐๐ เมตร				๒๕๖,๐๐๐		ประชาชนในหมู่บ้าน ร้อยละ๑๐๐ ได้ใช้ประโยชน์	ประชาชนมีเส้นทางสัญจรที่สะดวก	กองช่าง
๑๓๘	ซ่อมแซมถนนลูกรังหมู่ที่ ๒	เพื่อให้ประชาชนใช้สัญจรได้สะดวก	ลงลูกรังหลุมบ่อถนนลูกรังหมู่ที่ ๒ บ้านไผ่เขียว สายนายนายพินิจ อยู่ยั้ง ถึงที่นางงมนม มั่นถึงขนาดกว้าง ๔ เมตร ยาว ๕๐๐เมตร			๘,๕๐๐		๑๖๐,๐๐๐	ประชาชนในหมู่บ้าน ร้อยละ๑๐๐ ได้ใช้ประโยชน์	ประชาชนมีเส้นทางสัญจรที่สะดวก	กองช่าง
๑๓๙	ซ่อมแซมถนนลูกรังหมู่ที่ ๒	เพื่อให้ประชาชนใช้สัญจรได้สะดวก	ลงลูกรังหลุมบ่อถนนลูกรังหมู่ที่ ๒ บ้านไผ่เขียว จากสายที่นายนายเฉลิม ภูโต ถึงที่นายนายน้อย ขนาดกว้าง ๔ เมตร ยาว ๕๐๐ เมตร				๑๖๐,๐๐๐		ประชาชนในหมู่บ้าน ร้อยละ๑๐๐ ได้ใช้ประโยชน์	ประชาชนมีเส้นทางสัญจรที่สะดวก	กองช่าง
๑๔๐	ซ่อมแซมถนนลูกรังหมู่ที่ ๒	เพื่อให้ประชาชนใช้สัญจรได้สะดวก	ลงลูกรังหลุมบ่อถนนลูกรังหมู่ที่ ๒ บ้านไผ่เขียว จากสายร้องไล่ไก่ที่นายนายสมศักดิ์ มั่นแจ็ก ถึงคลองชลประทาน๒ กว้าง ๕ เมตร ยาว ๖,๐๐๐ เมตร				๒๕๐,๐๐๐	๒๕๐,๐๐๐	ประชาชนในหมู่บ้าน ร้อยละ๑๐๐ ได้ใช้ประโยชน์	ประชาชนมีเส้นทางสัญจรที่สะดวก	กองช่าง

๔.๑ แผนงานเคหะและชุมชน

แบบ ผ.๐๒

ที่	โครงการ	วัตถุประสงค์	เป้าหมาย (ผลผลิตของโครงการ)	งบประมาณและที่ผ่านมา					ตัวชี้วัด (KPI)	ผลลัพธ์ที่คาดว่าจะได้รับ	หน่วยงานที่รับผิดชอบหลัก
				๒๕๖๑(บาท)	๒๕๖๒(บาท)	๒๕๖๓(บาท)	๒๕๖๔(บาท)	๒๕๖๕(บาท)			
๑๔๑	ซ่อมแซมถนนลูกรัง หมู่ที่ ๒	เพื่อให้ประชาชนใช้สัญจรได้สะดวก	ลงลูกรังหลุมบ่อถนนลูกรังหมู่ที่ ๒ บ้านไผ่เขียว สายคลองชลประทานสาย ๒ ฝั่งขวาจากบ้านนายวัน แหยมตั้ง ถึงฟาร์มเวชประเสริฐ ขนาดกว้าง ๕ เมตร ยาว ๖,๐๐๐ เมตร				๙๖๐,๐๐๐	๙๖๐,๐๐๐	ประชาชนในหมู่บ้าน ร้อยละ๑๐๐ ได้ใช้ประโยชน์	ประชาชนมีเส้นทางสัญจรที่สะดวก	กองช่าง
๑๔๒	ซ่อมแซมถนนลูกรัง หมู่ที่ ๒	เพื่อให้ประชาชนใช้สัญจรได้สะดวก	ลงลูกรังหลุมบ่อถนนลูกรังหมู่ที่ ๒ บ้านไผ่เขียว สายที่นา นายสมเกียรติ คิมสิงห์ ถึงที่นายนายมาย คำวัง ขนาดกว้าง ๔ เมตร ยาว ๘๐๐ เมตร				๒๕๖,๐๐๐		ประชาชนในหมู่บ้าน ร้อยละ๑๐๐ ได้ใช้ประโยชน์	ประชาชนมีเส้นทางสัญจรที่สะดวก	กองช่าง
๑๔๓	ซ่อมแซมถนนลูกรัง หมู่ที่ ๒	เพื่อให้ประชาชนใช้สัญจรได้สะดวก	ลงลูกรังหลุมบ่อถนนลูกรังหมู่ที่ ๒ บ้านไผ่เขียว ที่นายนายเลิศ เครือเมือง ถึงที่นายนายเฉลิม ตี๋อ่อน ขนาดกว้าง ๕ เมตร ยาว ๒,๐๐๐ เมตร				๔๐๐,๐๐๐	๔๐๐,๐๐๐	ประชาชนในหมู่บ้าน ร้อยละ๑๐๐ ได้ใช้ประโยชน์	ประชาชนมีเส้นทางสัญจรที่สะดวก	กองช่าง
๑๔๔	ซ่อมแซมถนนลูกรัง หมู่ที่ ๒	เพื่อให้ประชาชนใช้สัญจรได้สะดวก	ลงลูกรังหลุมบ่อถนนลูกรังหมู่ที่ ๒ บ้านไผ่เขียว ที่นางนงห้วย มีรอด ถึงที่นายนายฟุ้ง เพื่องมณี ขนาดกว้าง ๕ เมตร ยาว ๓๐๐ เมตร			๖,๕๐๐	๑๒๐,๐๐๐		ประชาชนในหมู่บ้าน ร้อยละ๑๐๐ ได้ใช้ประโยชน์	ประชาชนมีเส้นทางสัญจรที่สะดวก	กองช่าง
๑๔๕	ซ่อมแซมถนนลูกรัง หมู่ที่ ๒	เพื่อให้ประชาชนใช้สัญจรได้สะดวก	ลงลูกรังหลุมบ่อถนนลูกรังหมู่ที่ ๒ บ้านไผ่เขียว จากที่ นายนายสมเกียรติ คิมสิงห์ ถึงที่นายนายเฉลิม ตี๋อ่อน กว้าง ๔ เมตร ยาว ๑,๐๐๐ เมตร					๓๒๐,๐๐๐	ประชาชนในหมู่บ้าน ร้อยละ๑๐๐ ได้ใช้ประโยชน์	ประชาชนมีเส้นทางสัญจรที่สะดวก	กองช่าง
๑๔๖	ซ่อมแซมถนนลูกรัง หมู่ที่ ๒	เพื่อให้ประชาชนใช้สัญจรได้สะดวก	ลงลูกรังหลุมบ่อถนนลูกรังหมู่ที่ ๒ บ้านไผ่เขียว ถนนสายคลองชลประทาน ๑ ฝั่งซ้าย ขนาดกว้าง ๕ เมตร ยาว ๕,๐๐๐ เมตร				๖๐๐,๐๐๐	๖๐๐,๐๐๐	ประชาชนในหมู่บ้าน ร้อยละ๑๐๐ ได้ใช้ประโยชน์	ประชาชนมีเส้นทางสัญจรที่สะดวก	กองช่าง
๑๔๗	ซ่อมแซมถนนลูกรัง หมู่ที่ ๒	เพื่อให้ประชาชนใช้สัญจรได้สะดวก	ลงลูกรังหลุมบ่อถนนลูกรังสายสระหลวงถึงคลองสาย ๑ (ร่องใส่ไก่เหนือ) กว้าง ๓ เมตร ยาว ๓,๒๗๐ เมตร				๓๙๐,๐๐๐	๓๙๐,๐๐๐	ประชาชนในหมู่บ้าน ร้อยละ๑๐๐ ได้ใช้ประโยชน์	ประชาชนมีเส้นทางสัญจรที่สะดวก	กองช่าง
๑๔๘	ซ่อมแซมถนนลูกรัง หมู่ที่ ๓	เพื่อให้ประชาชนใช้สัญจรได้สะดวก	ลงลูกรังหลุมบ่อถนนลูกรังหมู่ที่ ๓ บ้านเกาะตาเพชร จากบริเวณที่ ดินนางเรณู ประสบทอง ถึงที่ดินนายกิตติศักดิ์ วัชรชัยเจริญ ขนาดกว้าง ๓ เมตร ยาว ๕๐๐ เมตร					๑๒๐,๐๐๐	ประชาชนในหมู่บ้าน ร้อยละ๑๐๐ ได้ใช้ประโยชน์	ประชาชนมีเส้นทางสัญจรที่สะดวก	กองช่าง
๑๔๙	ซ่อมแซม ถนนลูกรังหมู่ที่ ๔	เพื่อให้ประชาชนใช้สัญจรได้สะดวก	ลงลูกรังหลุมบ่อถนนลูกรัง หมู่ที่ ๔ บ้านดงสระแก้วเหนือ ถนนสายนายนายสมนึก กล้าแก้ว ถึงที่นายนายเฉลียว เมฆหมอก ขนาดกว้าง ๔ เมตร ยาว ๓๐๐ เมตร	๕,๑๐๐	๕,๑๐๐	๕,๑๐๐	๕,๑๐๐	๙๖,๐๐๐	ประชาชนในหมู่บ้าน ร้อยละ๑๐๐ ได้ใช้ประโยชน์	ประชาชนมีเส้นทางสัญจรที่สะดวก	กองช่าง
๑๕๐	ซ่อมแซม ถนนลูกรังหมู่ที่ ๔	เพื่อให้ประชาชนใช้สัญจรได้สะดวก	ลงลูกรังหลุมบ่อถนนลูกรัง หมู่ที่ ๔ บ้านดงสระแก้วเหนือ ถนนสายนายนายชม ถึงที่นายนายประชัน มีรอด ขนาดกว้าง กว้าง ๔ เมตร ยาว ๓๐๐ เมตร	๕,๑๐๐	๕,๑๐๐	๕,๑๐๐	๙๖,๐๐๐		ประชาชนในหมู่บ้าน ร้อยละ๑๐๐ ได้ใช้ประโยชน์	ประชาชนมีเส้นทางสัญจรที่สะดวก	กองช่าง

๔.๑ แผนงานเคหะและชุมชน

แบบ ผ.๐๒

ที่	โครงการ	วัตถุประสงค์	เป้าหมาย (ผลผลิตของโครงการ)	งบประมาณและที่ผ่านมา					ตัวชี้วัด (KPI)	ผลลัพธ์ที่คาดว่าจะได้รับ	หน่วยงานที่รับผิดชอบหลัก
				๒๕๖๑(บาท)	๒๕๖๒(บาท)	๒๕๖๓(บาท)	๒๕๖๔(บาท)	๒๕๖๕(บาท)			
๑๕๑	ซ่อมแซมถนนลูกรังหมู่ที่ ๔	เพื่อให้ประชาชนใช้สัญจรได้สะดวก	ลงลูกรังหลุมบ่อถนนลูกรัง หมู่ที่ ๔ บ้านดงสระแก้วเหนือ ถนนสายนานาชาติ หนุนเพิ่ม ถึงที่นา นายพั อ่อนมี ขนาดกว้าง ๓ เมตร ยาว ๑๕๐ เมตร				๓๖,๐๐๐		ประชาชนในหมู่บ้าน ร้อยละ ๑๐๐ ได้ใช้ประโยชน์	ประชาชนมีเส้นทางสัญจรที่สะดวก	กองช่าง
๑๕๒	ซ่อมแซมถนนลูกรังหมู่ที่ ๔	เพื่อให้ประชาชนใช้สัญจรได้สะดวก	ลงลูกรังหลุมบ่อถนนลูกรัง หมู่ที่ ๔ บ้านดงสระแก้วเหนือ ถนนสายนายประหยัด ถึงที่นา นายลม เพื่อมณี ขนาดกว้าง ๓ เมตร ยาว ๓,๐๐๐ เมตร	๔๐,๐๐๐		๔๐,๐๐๐	๓๖๐,๐๐๐	๓๖๐,๐๐๐	ประชาชนในหมู่บ้าน ร้อยละ ๑๐๐ ได้ใช้ประโยชน์	ประชาชนมีเส้นทางสัญจรที่สะดวก	กองช่าง
๑๕๓	ซ่อมแซมถนน คสล.หมู่ที่ ๔	เพื่อให้ประชาชนใช้สัญจรได้สะดวก	ลงลูกรังหลุมบ่อถนน คสล. หมู่ที่ ๔ บ้านดงสระแก้วเหนือ ถนนสายฉางข้าว ขนาดกว้าง ๔ เมตร ยาว ๙๐๐ เมตร				๕๐๐,๐๐๐		ประชาชนในหมู่บ้าน ร้อยละ ๑๐๐ ได้ใช้ประโยชน์	ประชาชนมีเส้นทางสัญจรที่สะดวก	กองช่าง
๑๕๔	ซ่อมแซมถนนลูกรังหมู่ที่ ๔	เพื่อให้ประชาชนใช้สัญจรได้สะดวก	ลงลูกรังหลุมบ่อถนนลูกรังหมู่ที่ ๔ บ้านดงสระแก้วเหนือ ถนนสาย นานายไย ถึงที่นา นายประทีป ขนาดกว้าง ๓ เมตร ยาว ๕๐๐ เมตร				๑๒๐,๐๐๐		ประชาชนในหมู่บ้าน ร้อยละ ๑๐๐ ได้ใช้ประโยชน์	ประชาชนมีเส้นทางสัญจรที่สะดวก	กองช่าง
๑๕๕	ซ่อมแซมถนนลูกรังหมู่ที่ ๔	เพื่อให้ประชาชนใช้สัญจรได้สะดวก	ลงลูกรังหลุมบ่อถนนลูกรัง หมู่ที่ ๔ บ้านดงสระแก้วเหนือ ถนนสาย นานายสนม ถึงถนนสายหลักไผ่ล้อม-ดงสระแก้ว ขนาดกว้าง ๓ เมตร ยาว ๕๐๐ เมตร				๑๒๐,๐๐๐		ประชาชนในหมู่บ้าน ร้อยละ ๑๐๐ ได้ใช้ประโยชน์	ประชาชนมีเส้นทางสัญจรที่สะดวก	กองช่าง
๑๕๖	ซ่อมแซมถนนลูกรังหมู่ที่ ๔	เพื่อให้ประชาชนใช้สัญจรได้สะดวก	ลงลูกรังหลุมบ่อถนนลูกรังหมู่ที่ ๔ บ้านดงสระแก้วเหนือ ถนนสาย นานายจำลอง จันทร์เจริญ ถึงที่นา นายหน่อ เกิดพูล ขนาดกว้าง ๓ เมตร ยาว ๖๐๐ เมตร					๑๔๔,๐๐๐	ประชาชนในหมู่บ้าน ร้อยละ ๑๐๐ ได้ใช้ประโยชน์	ประชาชนมีเส้นทางสัญจรที่สะดวก	กองช่าง
๑๕๗	ซ่อมแซมถนนลูกรังหมู่ที่ ๔	เพื่อให้ประชาชนใช้สัญจรได้สะดวก	ลงลูกรังหลุมบ่อถนนลูกรังหมู่ที่ ๔ บ้านดงสระแก้วเหนือ ถนนสาย นานางลำพรวน เหล็กนุช ถึงที่นา นายสมาน เปรมชัย ขนาดกว้าง ๓ เมตร ยาว ๑,๐๐๐ เมตร					๒๔๐,๐๐๐	ประชาชนในหมู่บ้าน ร้อยละ ๑๐๐ ได้ใช้ประโยชน์	ประชาชนมีเส้นทางสัญจรที่สะดวก	กองช่าง
๑๕๘	ซ่อมแซมถนนลูกรังหมู่ที่ ๔	เพื่อให้ประชาชนใช้สัญจรได้สะดวก	ลงลูกรังหลุมบ่อถนนลูกรังหมู่ที่ ๔ บ้านดงสระแก้วเหนือ ถนนสาย นานายชำนาญ อรุณเขต ถึงที่นา นายชวน เพชรเอี่ยม ขนาดกว้าง ๓ เมตร ยาว ๑,๐๐๐ เมตร	๓๙,๐๐๐		๓๙,๐๐๐	๒๔๐,๐๐๐		ประชาชนในหมู่บ้าน ร้อยละ ๑๐๐ ได้ใช้ประโยชน์	ประชาชนมีเส้นทางสัญจรที่สะดวก	กองช่าง
๑๕๙	ซ่อมแซมถนนลูกรังหมู่ที่ ๔	เพื่อให้ประชาชนใช้สัญจรได้สะดวก	ลงลูกรังหลุมบ่อถนนลูกรังสายคลองชลประทานสาย ๓ ถึงนายนายบุญช่วย มาสุต หมู่ที่ ๔ ขนาดกว้าง ๔ เมตร ยาว ๔๐๐ เมตร	๗,๒๐๐		๗,๒๐๐		๑๒๘,๐๐๐	ประชาชนในหมู่บ้าน ร้อยละ ๑๐๐ ได้ใช้ประโยชน์	ประชาชนมีเส้นทางสัญจรที่สะดวก	กองช่าง
๑๖๐	ซ่อมแซมถนนลูกรังหมู่ที่ ๔	เพื่อให้ประชาชนใช้สัญจรได้สะดวก	ลงลูกรังหลุมบ่อถนนลูกรังสายนางนงสัมลิม รัศมี ถึงคลองสายระกำรี หมู่ที่ ๔ ขนาดกว้าง ๒.๕๐ เมตร ยาว ๕๐๐ เมตร	๕,๗๐๐		๕,๗๐๐	๑๐๐,๐๐๐		ประชาชนในหมู่บ้าน ร้อยละ ๑๐๐ ได้ใช้ประโยชน์	ประชาชนมีเส้นทางสัญจรที่สะดวก	กองช่าง

๔.๑ แผนงานเคหะและชุมชน

แบบ ผ.๑๒

ที่	โครงการ	วัตถุประสงค์	เป้าหมาย (ผลผลิตของโครงการ)	งบประมาณและที่ผ่านมา					ตัวชี้วัด (KPI)	ผลลัพธ์ที่คาดว่าจะได้รับ	หน่วยงานที่รับผิดชอบหลัก
				๒๕๖๑(บาท)	๒๕๖๒(บาท)	๒๕๖๓(บาท)	๒๕๖๔(บาท)	๒๕๖๕(บาท)			
๑๖๑	ซ่อมแซมถนนลูกรังหมู่ที่ ๔	เพื่อให้ประชาชนใช้สัญจรได้สะดวก	ลงลูกรังหลุมบ่อถนนลูกรังสายนานาชาติ ภูโต ถึงนาบายาย คำเพ็ง หมู่ที่ ๔ ขนาดกว้าง ๒.๕๐ เมตร ยาว ๔๐๐ เมตร	๔,๕๐๐				๘๐,๐๐๐	ประชาชนในหมู่บ้าน ร้อยละ๑๐๐ ได้ใช้ประโยชน์	ประชาชนมีเส้นทางสัญจรที่สะดวก	กองช่าง
๑๖๒	ซ่อมแซมถนนลูกรังหมู่ที่ ๔	เพื่อให้ประชาชนใช้สัญจรได้สะดวก	ลงลูกรังหลุมบ่อถนนลูกรังสายนานาชาติสนม มานุ่ม ถึงนายประเสริฐ มีรอด หมู่ที่ ๔ ขนาดกว้าง ๒.๕๐ เมตร ยาว ๑,๑๐๐ เมตร				๑๑๐,๐๐๐	๑๑๐,๐๐๐	ประชาชนในหมู่บ้าน ร้อยละ๑๐๐ ได้ใช้ประโยชน์	ประชาชนมีเส้นทางสัญจรที่สะดวก	กองช่าง
๑๖๓	ซ่อมแซมถนนลูกรังหมู่ที่ ๔	เพื่อให้ประชาชนใช้สัญจรได้สะดวก	ลงลูกรังหลุมบ่อถนนลูกรังสายเขาแล้ เขตบ่อแร่ หมู่ที่ ๔ ตั้งแต่นายประชัน มีรอด ถึงบ่อแร่ กว้าง ๓ เมตร ยาว ๕๕๐ เมตร				๑๓๒,๐๐๐		ประชาชนในหมู่บ้าน ร้อยละ๑๐๐ ได้ใช้ประโยชน์	ประชาชนมีเส้นทางสัญจรที่สะดวก	กองช่าง
๑๖๔	ซ่อมแซมถนนลูกรังหมู่ที่ ๔	เพื่อให้ประชาชนใช้สัญจรได้สะดวก	ลงลูกรังหลุมบ่อถนนลูกรังสายนายบรรจง จันทร์เส็ง หมู่ที่ ๔ ขนาดกว้าง ๒.๕ เมตร ยาว ๓๐๐ เมตร	๓,๔๐๐				๖๐,๐๐๐	ประชาชนในหมู่บ้าน ร้อยละ๑๐๐ ได้ใช้ประโยชน์	ประชาชนมีเส้นทางสัญจรที่สะดวก	กองช่าง
๑๖๕	ซ่อมแซมถนนลูกรังหมู่ที่ ๔	เพื่อให้ประชาชนใช้สัญจรได้สะดวก	ลงลูกรังหลุมบ่อถนนลูกรังสายนายเต้า ทิมเที่ยง ขนาดกว้าง ๓ เมตร ยาว ๔๖๐เมตร	๑๗,๐๐๐		๑๗,๐๐๐		๑๗,๐๐๐	ประชาชนในหมู่บ้าน ร้อยละ๑๐๐ ได้ใช้ประโยชน์	ประชาชนมีเส้นทางสัญจรที่สะดวก	กองช่าง
๑๖๖	ซ่อมแซมถนนลูกรังหมู่ที่ ๕	เพื่อให้ประชาชนใช้สัญจรได้สะดวก	ลงลูกรังหลุมบ่อถนนลูกรัง หมู่ที่ ๕ บ้านดงสระแก้วใต้ บริเวณบ้าน นางชวน กรุดโครี ถึงที่นางไร กุดคล้าย ขนาดกว้าง ๓ เมตร ยาว ๘๐๐ เมตร			๑๒๐,๐๐๐		๑๒๐,๐๐๐	ประชาชนในหมู่บ้าน ร้อยละ๑๐๐ ได้ใช้ประโยชน์	ประชาชนมีเส้นทางสัญจรที่สะดวก	กองช่าง
๑๖๗	ซ่อมแซมถนนลูกรังหมู่ที่ ๕	เพื่อให้ประชาชนใช้สัญจรได้สะดวก	ลงลูกรังหลุมบ่อถนนลูกรัง หมู่ที่ ๕ บ้านดงสระแก้วใต้ บริเวณที่นางางหวิง เกิดพูล ถึงที่นายเล็ก จันทา ขนาดกว้าง ๓ เมตร ความยาว ๒๐๐ เมตร			๑๐,๒๐๐			ประชาชนในหมู่บ้าน ร้อยละ๑๐๐ ได้ใช้ประโยชน์	ประชาชนมีเส้นทางสัญจรที่สะดวก	กองช่าง
๑๖๘	ซ่อมแซมถนนลูกรังหมู่ที่ ๕	เพื่อให้ประชาชนใช้สัญจรได้สะดวก	ลงลูกรังหลุมบ่อถนนลูกรัง หมู่ที่ ๕ บ้านดงสระแก้วใต้ ถนนสายคลองชลประทาน๔ บริเวณบ้านนายธงชัย แก้วเป็ง ถึงคลองพระสวัสดิ์ ขนาดกว้าง ๔ เมตร ยาว ๔,๕๐๐ เมตร	๗๖,๕๐๐	๗๖,๕๐๐		๗๐,๐๐๐	๗๐,๐๐๐	ประชาชนในหมู่บ้าน ร้อยละ๑๐๐ ได้ใช้ประโยชน์	ประชาชนมีเส้นทางสัญจรที่สะดวก	กองช่าง
๑๖๙	ซ่อมแซมถนนลูกรังหมู่ที่ ๕	เพื่อให้ประชาชนใช้สัญจรได้สะดวก	ลงลูกรังหลุมบ่อถนนลูกรัง หมู่ที่ ๕ บ้านดงสระแก้วใต้ บริเวณถนนสายปากคลองควาย บริเวณที่นายวิรัช เล่าฮีถึงที่นางจันทร์ เกิดพูล ขนาดกว้าง ๔ เมตร ยาว ๒,๐๐๐ เมตร		๕๐,๐๐๐			๕๐,๐๐๐	ประชาชนในหมู่บ้าน ร้อยละ๑๐๐ ได้ใช้ประโยชน์	ประชาชนมีเส้นทางสัญจรที่สะดวก	กองช่าง
๑๗๐	ซ่อมแซมถนนลูกรังหมู่ที่ ๕	เพื่อให้ประชาชนใช้สัญจรได้สะดวก	ลงลูกรังหลุมบ่อถนนลูกรัง หมู่ที่ ๕ บ้านดงสระแก้วใต้ บริเวณรอบบึงมาย ขนาดกว้าง ๖ เมตร ยาว ประมาณ ๓,๐๐๐ เมตร					๗๖,๕๐๐	ประชาชนในหมู่บ้าน ร้อยละ๑๐๐ ได้ใช้ประโยชน์	ประชาชนมีเส้นทางสัญจรที่สะดวก	กองช่าง

๔.๑ แผนงานเคหะและชุมชน

แบบ ผ.๑๒

ที่	โครงการ	วัตถุประสงค์	เป้าหมาย (ผลผลิตของโครงการ)	งบประมาณและที่ผ่านมา					ตัวชี้วัด (KPI)	ผลลัพธ์ที่คาดว่าจะได้รับ	หน่วยงานที่รับผิดชอบหลัก
				๒๕๖๑(บาท)	๒๕๖๒(บาท)	๒๕๖๓(บาท)	๒๕๖๔(บาท)	๒๕๖๕(บาท)			
๑๗๑	ซ่อมแซมถนนลูกรังหมู่ที่ ๕	เพื่อให้ประชาชนใช้สัญจรได้สะดวก	ลงลูกรังหลุมบ่อถนนลูกรังบริเวณนายน้อย ทับแ้ว ถึงนา นายอนันต์ คงเกตุ กว้าง ๓ เมตร ยาว ๓,๓๐๐ เมตร		๕๐,๐๔๐		๔๐,๐๐๐		ประชาชนในหมู่บ้าน ร้อยละ๑๐๐ ได้ใช้ประโยชน์	ประชาชนมีเส้นทางสัญจรที่สะดวก	กองช่าง
๑๗๒	ซ่อมแซมถนนลูกรังหมู่ที่ ๕	เพื่อให้ประชาชนใช้สัญจรได้สะดวก	ลงลูกรังหลุมบ่อถนนลูกรังหมู่ที่ ๕ บ้านดงสระแก้วใต้ บริเวณนายณรงค์ชัย เทศปาน ถึงนายนายประทวน เทศปาน กว้าง ๔ เมตร ยาว ๒๖๐ เมตร			๑๓,๐๐๐		๘๓,๐๐๐	ประชาชนในหมู่บ้าน ร้อยละ๑๐๐ ได้ใช้ประโยชน์	ประชาชนมีเส้นทางสัญจรที่สะดวก	กองช่าง
๑๗๓	ซ่อมแซมถนนลูกรังหมู่ที่ ๕	เพื่อให้ประชาชนใช้สัญจรได้สะดวก	ลงลูกรังหลุมบ่อถนนลูกรัง หมู่ที่ ๕ บ้านดงสระแก้วใต้ บริเวณนางสำรวย ฟองน้ำ ถึงที่นายนายมานิตย์ จันทา ขนาดกว้าง ๓ เมตร ยาว ๕๐๐ เมตร				๑๒๐,๐๐๐		ประชาชนในหมู่บ้าน ร้อยละ๑๐๐ ได้ใช้ประโยชน์	ประชาชนมีเส้นทางสัญจรที่สะดวก	กองช่าง
๑๗๔	ซ่อมแซมถนนลูกรังหมู่ที่ ๕	เพื่อให้ประชาชนใช้สัญจรได้สะดวก	ลงลูกรังหลุมบ่อถนนลูกรัง หมู่ที่ ๕ บ้านดงสระแก้วใต้ บริเวณนางวิเชียร อ่าเมือง ถึงที่นายนายบุญธรรม เทศปานขนาด กว้าง ๓ เมตร ยาว ๑,๕๖๐ เมตร		๓๐,๗๙๐		๓๗๐,๐๐๐		ประชาชนในหมู่บ้าน ร้อยละ๑๐๐ ได้ใช้ประโยชน์	ประชาชนมีเส้นทางสัญจรที่สะดวก	กองช่าง
๑๗๕	ซ่อมแซมถนนลูกรังหมู่ที่ ๕	เพื่อให้ประชาชนใช้สัญจรได้สะดวก	ลงลูกรังหลุมบ่อถนนลูกรังหมู่ที่ ๕ บ้านดงสระแก้วใต้ บริเวณนายเกลี้ยง ถึงที่นางนางนาค ตั้งแต่ถนนคอนกรีตถึงคลอง ขป.๓ กว้าง ๓ เมตร ยาว ๘๙๐ เมตร	๑๓,๖๐๐	๑๓,๖๐๐			๒๐๐,๐๐๐	ประชาชนในหมู่บ้าน ร้อยละ๑๐๐ ได้ใช้ประโยชน์	ประชาชนมีเส้นทางสัญจรที่สะดวก	กองช่าง
๑๗๖	ซ่อมแซมถนนลูกรังหมู่ที่ ๕	เพื่อให้ประชาชนใช้สัญจรได้สะดวก	ลงลูกรังหลุมบ่อถนนลูกรังหมู่ที่ ๕ บ้านดงสระแก้วใต้ บริเวณนางจันทร์ เกิดพูล ถึงหนองอิวัว ขนาดกว้าง ๔ เมตร ยาว ๓,๐๐๐ เมตร		๕๑,๐๐๐		๔๘๐,๐๐๐		ประชาชนในหมู่บ้าน ร้อยละ๑๐๐ ได้ใช้ประโยชน์	ประชาชนมีเส้นทางสัญจรที่สะดวก	กองช่าง
๑๗๗	ซ่อมแซมถนนลูกรังหมู่ที่ ๕	เพื่อให้ประชาชนใช้สัญจรได้สะดวก	ลงลูกรังหลุมบ่อถนนลูกรังหมู่ที่ ๕ บ้านดงสระแก้วใต้ บริเวณนายไม้ คำพูด ถึงที่นายนายประจวบ ม่วงทิม ขนาดกว้าง ๔ เมตร ยาว ๖๐๐ เมตร			๑๑,๐๐๐		๑๙๒,๐๐๐	ประชาชนในหมู่บ้าน ร้อยละ๑๐๐ ได้ใช้ประโยชน์	ประชาชนมีเส้นทางสัญจรที่สะดวก	กองช่าง
๑๗๘	ซ่อมแซมถนนลูกรังหมู่ที่ ๕	เพื่อให้ประชาชนใช้สัญจรได้สะดวก	ลงลูกรังหลุมบ่อถนนลูกรังหมู่ที่ ๕ บ้านดงสระแก้วใต้ บริเวณนายสุนทร เกิดพูล ถึงคลองชลประทานสาย ๓ ขนาดกว้าง ๔ เมตร ยาว ๓,๐๐๐ เมตร				๕๔,๐๐๐	๕๐๐,๐๐๐	ประชาชนในหมู่บ้าน ร้อยละ๑๐๐ ได้ใช้ประโยชน์	ประชาชนมีเส้นทางสัญจรที่สะดวก	กองช่าง
๑๗๙	ซ่อมแซมถนนลูกรังหมู่ที่ ๕	เพื่อให้ประชาชนใช้สัญจรได้สะดวก	ลงลูกรังหลุมบ่อถนนลูกรัง หมู่ที่ ๕ บ้านดงสระแก้วใต้ บริเวณคลองเสถียมถึงบ้านไผ่ร้อย ขนาดกว้าง ๔ เมตร ยาว ๕,๐๐๐ เมตร	๘๕,๐๐๐	๘๕,๐๐๐	๘๕,๐๐๐		๘๕,๐๐๐	ประชาชนในหมู่บ้าน ร้อยละ๑๐๐ ได้ใช้ประโยชน์	ประชาชนมีเส้นทางสัญจรที่สะดวก	กองช่าง
๑๘๐	ซ่อมแซมถนนลูกรังหมู่ที่ ๕	เพื่อให้ประชาชนใช้สัญจรได้สะดวก	ลงลูกรังหลุมบ่อถนนลูกรังหมู่ที่ ๕ บ้านดงสระแก้วใต้ บริเวณนายประเสริฐ ศรีภูมิถึงคลองพระสวัสดิ์ ขนาดกว้าง ๔ เมตร ยาว ๓๐๐ เมตร			๕,๑๐๐	๕,๑๐๐	๙๖,๐๐๐	ประชาชนในหมู่บ้าน ร้อยละ๑๐๐ ได้ใช้ประโยชน์	ประชาชนมีเส้นทางสัญจรที่สะดวก	กองช่าง

๔.๑ แผนงานเคหะและชุมชน

แบบ ผ.๑๒

ที่	โครงการ	วัตถุประสงค์	เป้าหมาย (ผลผลิตของโครงการ)	งบประมาณและที่ผ่านมา					ตัวชี้วัด (KPI)	ผลลัพธ์ที่คาดว่าจะได้รับ	หน่วยงานที่รับผิดชอบหลัก
				๒๕๖๑(บาท)	๒๕๖๒(บาท)	๒๕๖๓(บาท)	๒๕๖๔(บาท)	๒๕๖๕(บาท)			
๑๘๑	ซ่อมแซมถนนลูกรังหมู่ที่ ๕	เพื่อให้ประชาชนใช้สัญจรได้สะดวก	ลงลูกรังหลุมบ่อถนนลูกรังหมู่ที่ ๕ บ้านดงสระแก้วใต้ บริเวณที่นายนายสืบ แหมมตั้งถึงคลองชลประทาน๒ ขนาดกว้าง ๔ เมตร ยาว ๕๐๐ เมตร		๘,๕๐๐	๘,๕๐๐	๘๐,๐๐๐	๘๐,๐๐๐	ประชาชนในหมู่บ้าน ร้อยละ๑๐๐ ได้ใช้ประโยชน์	ประชาชนมีเส้นทางสัญจรที่สะดวก	กองช่าง
๑๘๒	ซ่อมแซมถนนลูกรังหมู่ที่ ๕	เพื่อให้ประชาชนใช้สัญจรได้สะดวก	ลงลูกรังหลุมบ่อถนนลูกรังหมู่ที่ ๕ บ้านดงสระแก้วใต้ บริเวณที่นายนายละมัย เลาฮี ถึงที่นายนายมา แจ็งคง ขนาดกว้าง ๔ เมตร ยาว ๑,๐๐๐ เมตร		๘,๕๐๐		๘๐,๐๐๐	๘๐,๐๐๐	ประชาชนในหมู่บ้าน ร้อยละ๑๐๐ ได้ใช้ประโยชน์	ประชาชนมีเส้นทางสัญจรที่สะดวก	กองช่าง
๑๘๓	ซ่อมแซมถนนลูกรังหมู่ที่ ๕	เพื่อให้ประชาชนใช้สัญจรได้สะดวก	ลงลูกรังหลุมบ่อถนนลูกรังหมู่ที่ ๕ บ้านดงสระแก้วใต้ บริเวณนายนายชวน เกิดพูล ถึงที่นายนายไม้ คำพุด พร้อมวางท่อ บริเวณนายนายประสิทธิ์ เพ็งนุ้ม ขนาดกว้าง ๔ เมตร ยาว ๓๐๐เมตร	๕,๑๐๐	๕,๑๐๐	๕,๑๐๐	๙๖,๐๐๐		ประชาชนในหมู่บ้าน ร้อยละ๑๐๐ ได้ใช้ประโยชน์	ประชาชนมีเส้นทางสัญจรที่สะดวก	กองช่าง
๑๘๔	ซ่อมแซมถนนลูกรังหมู่ที่ ๕	เพื่อให้ประชาชนใช้สัญจรได้สะดวก	ลงลูกรังหลุมบ่อถนนลูกรังหมู่ที่ ๕ บ้านดงสระแก้วใต้ บริเวณ ที่นายนายขวัญ เกตุทอง ถึงที่นายนายน้อย ทับแก้ว ขนาดกว้าง ๓ เมตร ยาว ๑,๐๐๐ เมตร			๘๐,๐๐๐	๘๐,๐๐๐	๘๐,๐๐๐	ประชาชนในหมู่บ้าน ร้อยละ๑๐๐ ได้ใช้ประโยชน์	ประชาชนมีเส้นทางสัญจรที่สะดวก	กองช่าง
๑๘๕	ซ่อมแซมถนนลูกรังหมู่ที่ ๕	เพื่อให้ประชาชนใช้สัญจรได้สะดวก	ลงลูกรังหลุมบ่อถนนลูกรังหมู่ที่ ๕ บ้านดงสระแก้วใต้ บริเวณที่นายนายลัย กุดคล้าย ถึงบ้านนายประทุม ใจศรี กว้าง ๓ เมตร ยาว ๑๐๐ เมตร		๑,๓๐๐			๒๔,๐๐๐	ประชาชนในหมู่บ้าน ร้อยละ๑๐๐ ได้ใช้ประโยชน์	ประชาชนมีเส้นทางสัญจรที่สะดวก	กองช่าง
๑๘๖	ซ่อมแซมถนนลูกรังหมู่ที่ ๕	เพื่อให้ประชาชนใช้สัญจรได้สะดวก	ลงลูกรังหลุมบ่อถนนลูกรังหมู่ที่ ๕ บ้านดงสระแก้วใต้ บริเวณที่นายนางสมพงษ์ กุดคล้ายถึงคลองชลประทานสาย ๔ กว้าง ๔ เมตร ยาว ๔๐๐ เมตร			๗,๐๐๐		๑๒๐,๐๐๐	ประชาชนในหมู่บ้าน ร้อยละ๑๐๐ ได้ใช้ประโยชน์	ประชาชนมีเส้นทางสัญจรที่สะดวก	กองช่าง
๑๘๗	ซ่อมแซมถนนลูกรังหมู่ที่ ๕	เพื่อให้ประชาชนใช้สัญจรได้สะดวก	ลงลูกรังหลุมบ่อถนนลูกรังหมู่ที่ ๕ บ้านดงสระแก้วใต้ บริเวณนายนายเล็ก จันทา ถึงที่นายนายชูชีพ ใจโพธิ์ กว้าง ๔ เมตร ยาว ๑,๐๐๐ เมตร					๓๒๐,๐๐๐	ประชาชนในหมู่บ้าน ร้อยละ๑๐๐ ได้ใช้ประโยชน์	ประชาชนมีเส้นทางสัญจรที่สะดวก	กองช่าง
๑๘๘	ซ่อมแซมถนนลูกรังหมู่ที่ ๕	เพื่อให้ประชาชนใช้สัญจรได้สะดวก	ลงลูกรังหลุมบ่อถนนลูกรังหมู่ที่ ๕ บ้านดงสระแก้วใต้ บริเวณนายนายขวัญ เกตุทอง ถึงนายนายบรรจบ เลาฮี กว้าง ๓ เมตร ยาว ๙๐๐ เมตร		๑๕,๐๒๐	๑๕,๐๐๐		๒๐๐,๐๐๐	ประชาชนในหมู่บ้าน ร้อยละ๑๐๐ ได้ใช้ประโยชน์	ประชาชนมีเส้นทางสัญจรที่สะดวก	กองช่าง
๑๘๙	ซ่อมแซมถนนลูกรังหมู่ที่ ๕	เพื่อให้ประชาชนใช้สัญจรได้สะดวก	ลงลูกรังหลุมบ่อถนนลูกรังหมู่ที่ ๕ บ้านดงสระแก้วใต้ บริเวณที่นายนางจันทร์ เกิดพูล ถึงที่นายนายประดิษฐ์ เกิดพูล กว้าง ๓ เมตรยาว ๒,๐๔๐ เมตร		๓๖,๓๒๐		๒๒๐,๐๐๐	๒๒๐,๐๐๐	ประชาชนในหมู่บ้าน ร้อยละ๑๐๐ ได้ใช้ประโยชน์	ประชาชนมีเส้นทางสัญจรที่สะดวก	กองช่าง
๑๙๐	ซ่อมแซมถนนลูกรังหมู่ที่ ๕	เพื่อให้ประชาชนใช้สัญจรได้สะดวก	ลงลูกรังหลุมบ่อถนนลูกรังหมู่ที่ ๕ บ้านดงสระแก้วใต้ บริเวณฟาร์มเจ้าคุณถึงหนองฮีว่า กว้าง ๔ เมตร ยาว ๑,๕๐๐ เมตร				๒๕,๕๐๐	๔๘๐,๐๐๐	ประชาชนในหมู่บ้าน ร้อยละ๑๐๐ ได้ใช้ประโยชน์	ประชาชนมีเส้นทางสัญจรที่สะดวก	กองช่าง

๔.๑ แผนงานเคหะและชุมชน

แบบ ผ.๑๒

ที่	โครงการ	วัตถุประสงค์	เป้าหมาย (ผลผลิตของโครงการ)	งบประมาณและที่ผ่านมา					ตัวชี้วัด (KPI)	ผลลัพธ์ที่คาดว่าจะได้รับ	หน่วยงานที่รับผิดชอบหลัก
				๒๕๖๑(บาท)	๒๕๖๒(บาท)	๒๕๖๓(บาท)	๒๕๖๔(บาท)	๒๕๖๕(บาท)			
๑๙๑	ซ่อมแซมถนนลูกรังหมู่ที่ ๕	เพื่อให้ประชาชนใช้สัญจรได้สะดวก	ลงลูกรังหลุมบ่อถนนลูกรังหมู่ที่ ๕ บ้านดงสระแก้วใต้ บริเวณที่นาน.ส.พิมพ์ เกิดพุด ถึงที่นานายพร เต็มจิว กว้าง ๓ เมตร ยาว ๑,๖๓๐ เมตร		๓๑,๔๕๐			๓๒,๐๐๐	ประชาชนในหมู่บ้าน ร้อยละ๑๐๐ ได้ใช้ประโยชน์	ประชาชนมีเส้นทางสัญจรที่สะดวก	กองช่าง
๑๙๒	ซ่อมแซมถนนลูกรังหมู่ที่ ๕	เพื่อให้ประชาชนใช้สัญจรได้สะดวก	ลงลูกรังหลุมบ่อถนนลูกรังหมู่ที่ ๕ บ้านดงสระแก้วใต้ ถนนคลองชลประทานสาย ๔ จากถนนลาดยางถึงคลองพระเทพ กว้าง ๔ เมตร ยาว ๓,๓๐๐ เมตร				๖๐,๐๐๐	ประชาชนในหมู่บ้าน ร้อยละ๑๐๐ ได้ใช้ประโยชน์	ประชาชนมีเส้นทางสัญจรที่สะดวก	กองช่าง	
๑๙๓	ซ่อมแซมถนนลูกรังหมู่ที่ ๕	เพื่อให้ประชาชนใช้สัญจรได้สะดวก	ลงลูกรังหลุมบ่อถนนลูกรังหมู่ที่ ๕ จากคลองชลประทานสาย ๔ ถึงป่าช้าสาธารณะกว้าง ๒.๕ เมตร ยาว ๔๘๐ เมตร		๖๓,๓๐๐		๕๐๐,๐๐๐	๕๐๐,๐๐๐	ประชาชนในหมู่บ้าน ร้อยละ๑๐๐ ได้ใช้ประโยชน์	ประชาชนมีเส้นทางสัญจรที่สะดวก	กองช่าง
๑๙๔	ซ่อมแซมถนนลูกรังหมู่ที่ ๕	เพื่อให้ประชาชนใช้สัญจรได้สะดวก	ลงลูกรังหลุมบ่อถนนลูกรัง บริเวณนายนายชูชีพ ใจโพธิ์ ถึงนายนอนันต์ คงเกตุ หมู่ที่ ๕ ขนาดกว้าง ๔ เมตร ยาว ๒,๐๐๐ เมตร		๒๐,๐๐๐		๓๐๐,๐๐๐	๓๐๐,๐๐๐	ประชาชนในหมู่บ้าน ร้อยละ๑๐๐ ได้ใช้ประโยชน์	ประชาชนมีเส้นทางสัญจรที่สะดวก	กองช่าง
๑๙๕	ซ่อมแซมถนนลูกรังหมู่ที่ ๕	เพื่อให้ประชาชนใช้สัญจรได้สะดวก	ลงลูกรังหลุมบ่อถนนลูกรัง บริเวณนายนายหยง ขำมา ถึงนายไม้ม คำพุด หมู่ที่ ๕ ขนาดกว้าง ๔ เมตร ยาว ๒,๐๐๐ เมตร				๓๐๐,๐๐๐	๓๐๐,๐๐๐	ประชาชนในหมู่บ้าน ร้อยละ๑๐๐ ได้ใช้ประโยชน์	ประชาชนมีเส้นทางสัญจรที่สะดวก	กองช่าง
๑๙๖	ซ่อมแซมถนนลูกรังหมู่ที่ ๕	เพื่อให้ประชาชนใช้สัญจรได้สะดวก	ลงลูกรังหลุมบ่อถนนลูกรัง บริเวณนางนางสาวสาคร เกิดพุด ถึงนางนงกิงงภา ม่องใส หมู่ที่ ๕ ขนาดกว้าง ๓ เมตร ยาว ๑,๐๐๐ เมตร					๒๔๐,๐๐๐	ประชาชนในหมู่บ้าน ร้อยละ๑๐๐ ได้ใช้ประโยชน์	ประชาชนมีเส้นทางสัญจรที่สะดวก	กองช่าง
๑๙๗	ซ่อมแซมถนนลูกรังหมู่ที่ ๕	เพื่อให้ประชาชนใช้สัญจรได้สะดวก	ลงลูกรังหลุมบ่อถนนลูกรัง บริเวณบ้านนางยม จันทา ถึงนางนางประยาม จากแห หมู่ที่ ๕ ขนาดกว้าง ๓ เมตร ยาว ๒๓๕ เมตร		๔,๓๘๐		๕๐,๐๐๐		ประชาชนในหมู่บ้าน ร้อยละ๑๐๐ ได้ใช้ประโยชน์	ประชาชนมีเส้นทางสัญจรที่สะดวก	กองช่าง
๑๙๘	ซ่อมแซมถนนลูกรังหมู่ที่ ๕	เพื่อให้ประชาชนใช้สัญจรได้สะดวก	ลงลูกรังหลุมบ่อถนนลูกรัง จากคลองชลประทานสาย ๓ ฝั่งซ้าย ถึงนายนายริน จันมี หมู่ที่ ๕ ขนาดกว้าง ๓ เมตร ยาว ๕๗๐ เมตร		๘,๗๖๐			๑๓๖,๘๐๐	ประชาชนในหมู่บ้าน ร้อยละ๑๐๐ ได้ใช้ประโยชน์	ประชาชนมีเส้นทางสัญจรที่สะดวก	กองช่าง
๑๙๙	ซ่อมแซมถนนลูกรัง หมู่ที่ ๕	เพื่อให้ประชาชนใช้สัญจรได้สะดวก	ลงลูกรังหลุมบ่อถนนลูกรัง หมู่ที่ ๕ บ้านดงสระแก้วใต้บริเวณที่นานางประเทือง ก้อนเครือ ถึงที่นานางนัฐกานต์ อ่อนนิวัน กว้าง ๓ เมตร ยาว ๑,๕๐๐ เมตร พร้อมปรับเกลี่ยเรียบ		๑๙,๕๐๐	๑๙,๕๐๐	๑๙,๕๐๐	๓๖๐,๐๐๐	ประชาชนในหมู่บ้าน ร้อยละ๑๐๐ ได้ใช้ประโยชน์	ประชาชนมีเส้นทางสัญจรที่สะดวก	กองช่าง
๒๐๐	ซ่อมแซมถนนลูกรังหมู่ที่ ๕	เพื่อให้ประชาชนใช้สัญจรได้สะดวก	ลงลูกรังหลุมบ่อถนนลูกรังหมู่ที่ ๕ บ้านดงสระแก้วใต้ จากบริเวณที่นานางชวน กุดไคร้ ถึงนางนางไล กุดคล้าย ขนาดกว้าง ๒.๕-๓ เมตร ยาว ๘๕๐ เมตร		๙,๕๐๐		๑๗๐,๐๐๐		ประชาชนในหมู่บ้าน ร้อยละ๑๐๐ ได้ใช้ประโยชน์	ประชาชนมีเส้นทางสัญจรที่สะดวก	กองช่าง

๔.๑ แผนงานเคหะและชุมชน

แบบ ผ.๐๒

ที่	โครงการ	วัตถุประสงค์	เป้าหมาย (ผลผลิตของโครงการ)	งบประมาณและที่ผ่านมา					ตัวชี้วัด (KPI)	ผลลัพธ์ที่คาดว่าจะได้รับ	หน่วยงานที่รับผิดชอบหลัก	
				๒๕๖๑(บาท)	๒๕๖๒(บาท)	๒๕๖๓(บาท)	๒๕๖๔(บาท)	๒๕๖๕(บาท)				
๒๐๑	ซ่อมแซมถนนลูกรัง หมู่ที่ ๕	เพื่อให้ประชาชนใช้สัญจรได้สะดวก	ลงลูกรังหลุมบ่อถนนลูกรังหมู่ที่ ๕ บ้านดงสระแก้วใต้ จากบริเวณสะพานบ้านแหลมถ่อนคันคลองควายทั้ง ๒ ฝั่ง ถึงที่นายนายเสมอ เนรมัย นายนายเหลือ เล่ายี ฝั่งขวากว้าง ๓ เมตร ยาว ๒,๖๕๐ เมตร ฝั่งซ้าย กว้าง ๓ เมตร ยาว ๓,๒๕๐ เมตร		๑๑๕,๓๓๐				๑๑๕,๓๓๐	ประชาชนในหมู่บ้าน ร้อยละ๑๐๐ ได้ใช้ประโยชน์	ประชาชนมีเส้นทางสัญจรที่สะดวก	กองช่าง
๒๐๒	ซ่อมแซมถนนลูกรัง หมู่ที่ ๕	เพื่อให้ประชาชนใช้สัญจรได้สะดวก	ลงลูกรังหลุมบ่อถนนลูกรังหมู่ที่ ๕ บ้านดงสระแก้วใต้ จากบริเวณที่นายนายสิน เกตุทอง ถึงที่นายนายมงคล คงเกตุ ขนาดกว้าง ๓ เมตร ยาว ๕๐๐ เมตร				๑๒๐,๐๐๐			ประชาชนในหมู่บ้าน ร้อยละ๑๐๐ ได้ใช้ประโยชน์	ประชาชนมีเส้นทางสัญจรที่สะดวก	กองช่าง
๒๐๓	ซ่อมแซมถนนลูกรัง หมู่ที่ ๕	เพื่อให้ประชาชนใช้สัญจรได้สะดวก	ลงลูกรังหลุมบ่อถนนลูกรังหมู่ที่ ๕ บ้านดงสระแก้วใต้ จากบริเวณฟาร์มเจ้าคุณ ถึงที่นายนายชั้น ภู่อี่ยม ขนาดกว้าง ๓ เมตร ยาว ๑,๕๐๐ เมตร	๑๙,๕๐๐	๑๙,๕๐๐	๑๙,๕๐๐	๑๘๐,๐๐๐	๑๘๐,๐๐๐		ประชาชนในหมู่บ้าน ร้อยละ๑๐๐ ได้ใช้ประโยชน์	ประชาชนมีเส้นทางสัญจรที่สะดวก	กองช่าง
๒๐๔	ซ่อมแซมถนนลูกรัง หมู่ที่ ๕	เพื่อให้ประชาชนใช้สัญจรได้สะดวก	ลงลูกรังหลุมบ่อถนนลูกรัง หมู่ที่ ๕ ถนนเรียบคลองควายต่อคลองพระสวัสดิ์ถึงฝายน้ำล้นบ้านดงสระแก้วใต้ หมู่ที่ ๕ ขนาดกว้าง ๔ เมตร ยาว ๓,๓๐๐ เมตร	๕๖,๐๐๐	๕๖,๐๐๐	๕๖,๐๐๐	๕๖,๐๐๐	๕๖,๐๐๐		ประชาชนในหมู่บ้าน ร้อยละ๑๐๐ ได้ใช้ประโยชน์	ประชาชนมีเส้นทางสัญจรที่สะดวก	กองช่าง
๒๐๕	ซ่อมแซมถนนลูกรัง หมู่ที่ ๕	เพื่อให้ประชาชนใช้สัญจรได้สะดวก	ลงลูกรังหลุมบ่อถนนลูกรังหมู่ที่ ๕ บ้านดงสระแก้วใต้ บริเวณคลองพระสวัสดิ์แยกไปคลองควายทั้ง ๒ ฝั่ง ถึงที่นายนายสมจิตร์เล่ายี ขนาดกว้าง ๔ เมตร ยาว ๔,๐๐๐ เมตร ทั้ง ๒ ฝั่ง ความยาวรวม ๘,๐๐๐ เมตร	๑๓๖,๐๐๐	๑๓๖,๐๐๐	๑๓๖,๐๐๐	๕๐๐,๐๐๐	๕๐๐,๐๐๐		ประชาชนในหมู่บ้าน ร้อยละ๑๐๐ ได้ใช้ประโยชน์	ประชาชนมีเส้นทางสัญจรที่สะดวก	กองช่าง
๒๐๖	ซ่อมแซมถนนลูกรัง หมู่ที่ ๕	เพื่อให้ประชาชนใช้สัญจรได้สะดวก	ลงลูกรังหลุมบ่อถนนลูกรังสายนายนายสังวาลย์ เขียวคง ถึงนายนายสงบ สุขจิตร หมู่ที่ ๕ ขนาดกว้าง ๒.๕๐ เมตร ยาว ๔๐๐ เมตร			๔,๕๐๐		๘๐,๐๐๐		ประชาชนในหมู่บ้าน ร้อยละ๑๐๐ ได้ใช้ประโยชน์	ประชาชนมีเส้นทางสัญจรที่สะดวก	กองช่าง
๒๐๗	ซ่อมแซมถนนลูกรังหมู่ที่ ๕	เพื่อให้ประชาชนใช้สัญจรได้สะดวก	ลงลูกรังหลุมบ่อถนนลูกรัง หมู่ที่ ๕ บ้านดงสระแก้วใต้ บริเวณบ้านนางปัญญา เกตุทอง ถึงนายนายชูชีพ ใจโพธิ์ ขนาดกว้าง ๓ เมตร ยาว ๑,๓๙๐ เมตร		๒๔,๔๒๐		๑๕๐,๐๐๐	๑๕๐,๐๐๐		ประชาชนในหมู่บ้าน ร้อยละ๑๐๐ ได้ใช้ประโยชน์	ประชาชนมีเส้นทางสัญจรที่สะดวก	กองช่าง
๒๐๘	ซ่อมแซมถนนลูกรังหมู่ที่ ๕	เพื่อให้ประชาชนใช้สัญจรได้สะดวก	ลงลูกรังหลุมบ่อถนนลูกรัง หมู่ที่ ๕ บ้านดงสระแก้วใต้ บริเวณนางนารี ทานา ถึงนายนายมณฑล วงษ์สาย กว้าง ๓ เมตร ยาว ๕๕๐ เมตร		๑๐,๔๙๐		๑๐,๐๐๐	๑๓๐,๐๐๐		ประชาชนในหมู่บ้าน ร้อยละ๑๐๐ ได้ใช้ประโยชน์	ประชาชนมีเส้นทางสัญจรที่สะดวก	กองช่าง
๒๐๙	ซ่อมแซมถนนลูกรังหมู่ที่ ๕	เพื่อให้ประชาชนใช้สัญจรได้สะดวก	ลงลูกรังหลุมบ่อถนนลูกรัง หมู่ที่ ๕ สายคลองชลประทานสาย ๒ ฝั่งซ้าย จากถนนลาดยาง ถึงฟาร์มเวชประเสริฐ กว้าง ๕ เมตร ยาว ๖,๐๐๐ เมตร		๑,๓๕๐,๐๐๐			๑,๓๕๐,๐๐๐		ประชาชนในหมู่บ้าน ร้อยละ๑๐๐ ได้ใช้ประโยชน์	ประชาชนมีเส้นทางสัญจรที่สะดวก	กองช่าง

๔.๑ แผนงานเคหะและชุมชน

แบบ ผ.๐๒

ที่	โครงการ	วัตถุประสงค์	เป้าหมาย (ผลผลิตของโครงการ)	งบประมาณและที่ผ่านมา					ตัวชี้วัด (KPI)	ผลลัพธ์ที่คาดว่าจะได้รับ	หน่วยงานที่รับผิดชอบหลัก
				๒๕๖๑(บาท)	๒๕๖๒(บาท)	๒๕๖๓(บาท)	๒๕๖๔(บาท)	๒๕๖๕(บาท)			
๒๑๐	ซ่อมแซมถนนลูกรังหมู่ที่ ๕	เพื่อให้ประชาชนใช้สัญจรได้สะดวก	ลงลูกรังหลุมบ่อถนนลูกรัง หมู่ที่ ๕ สายคลองชลประทานสาย ๓ ฝั่งซ้าย จากถนนลาดยาง ถึงนายนายเดือน บัวศรี กว้าง ๕ เมตร ยาว ๖,๐๐๐ เมตร	๑,๓๕๐,๐๐๐	๑,๓๕๐,๐๐๐		๑,๓๕๐,๐๐๐		ประชาชนในหมู่บ้าน ร้อยละ๑๐๐ ได้ใช้ประโยชน์	ประชาชนมีเส้นทางสัญจรที่สะดวก	กองช่าง
๒๑๑	ซ่อมแซมถนนลูกรังหมู่ที่ ๕	เพื่อให้ประชาชนใช้สัญจรได้สะดวก	ลงลูกรังหลุมบ่อถนนลูกรัง หมู่ที่ ๕ จากคลองชลประทานสาย ๔ ฝั่งขวา ถึงบ้านนายบก จันทร์เจริญ กว้าง ๓ เมตร ยาว ๒๐๐ เมตร		๓,๗๕๐		๔๘,๐๐๐		ประชาชนในหมู่บ้าน ร้อยละ๑๐๐ ได้ใช้ประโยชน์	ประชาชนมีเส้นทางสัญจรที่สะดวก	กองช่าง
๒๑๒	ซ่อมแซมถนนลูกรังหมู่ที่ ๕	เพื่อให้ประชาชนใช้สัญจรได้สะดวก	ลงลูกรังหลุมบ่อถนนลูกรัง หมู่ที่ ๕ บริเวณบ้านนางคำปอน ทานา ถึงนายนายอด ทานา กว้าง ๔ เมตร ยาว ๑๐๐ เมตร				๓๒,๐๐๐		ประชาชนในหมู่บ้าน ร้อยละ๑๐๐ ได้ใช้ประโยชน์	ประชาชนมีเส้นทางสัญจรที่สะดวก	กองช่าง
๒๑๓	ซ่อมแซมถนนลูกรังหมู่ที่ ๕	เพื่อให้ประชาชนใช้สัญจรได้สะดวก	ลงลูกรังหลุมบ่อถนนลูกรัง หมู่ที่ ๕ บริเวณนายนายเคนทร์ คงเกตุถึงนายนายสุพจน์ สุราฤทธิ์ กว้าง ๒.๕ เมตร ยาว ๔๕๐ เมตร		๖,๒๖๐		๗,๐๐๐		ประชาชนในหมู่บ้าน ร้อยละ๑๐๐ ได้ใช้ประโยชน์	ประชาชนมีเส้นทางสัญจรที่สะดวก	กองช่าง
๒๑๔	ซ่อมแซมถนนลูกรังหมู่ที่ ๕	เพื่อให้ประชาชนใช้สัญจรได้สะดวก	ลงลูกรังหลุมบ่อถนนลูกรัง หมู่ที่ ๕ บริเวณนายนายชูชีพ ใจโพธิ์ ถึงนายนายสนม เล็กกุล กว้าง ๔ เมตร ยาว ๑,๐๐๐ เมตร			๑๘,๐๐๐		๑๘,๐๐๐	ประชาชนในหมู่บ้าน ร้อยละ๑๐๐ ได้ใช้ประโยชน์	ประชาชนมีเส้นทางสัญจรที่สะดวก	กองช่าง
๒๑๕	ซ่อมแซมถนนลูกรังหมู่ที่ ๕	เพื่อให้ประชาชนใช้สัญจรได้สะดวก	ลงลูกรังหลุมบ่อถนนลูกรัง หมู่ที่ ๕ บริเวณนายนายนวม ทานา ถึงนายนายประเสริฐ เกตุเนียม กว้าง ๓ เมตร ยาว ๑,๐๓๐ เมตร		๑๘,๑๖๐			๑๘,๐๐๐	ประชาชนในหมู่บ้าน ร้อยละ๑๐๐ ได้ใช้ประโยชน์	ประชาชนมีเส้นทางสัญจรที่สะดวก	กองช่าง
๒๑๖	ซ่อมแซมถนนลูกรังหมู่ที่ ๕	เพื่อให้ประชาชนใช้สัญจรได้สะดวก	ลงลูกรังหลุมบ่อถนนลูกรัง หมู่ที่ ๕ บริเวณบ้านนายสุพจน์ สุราฤทธิ์ถึงนายนายนวม ทานา กว้าง ๔ เมตร ยาว ๑๐๐ เมตร				๓๒,๐๐๐		ประชาชนในหมู่บ้าน ร้อยละ๑๐๐ ได้ใช้ประโยชน์	ประชาชนมีเส้นทางสัญจรที่สะดวก	กองช่าง
๒๑๗	ซ่อมแซมถนนลูกรังหมู่ที่ ๕	เพื่อให้ประชาชนใช้สัญจรได้สะดวก	ลงลูกรังหลุมบ่อถนนลูกรัง บริเวณนายนายบุญคือ กุลไช ถึงนายนายดำ มากมี กว้าง ๔ เมตร ยาว ๕๐๐ เมตร				๘๐,๐๐๐		ประชาชนในหมู่บ้าน ร้อยละ๑๐๐ ได้ใช้ประโยชน์	ประชาชนมีเส้นทางสัญจรที่สะดวก	กองช่าง
๒๑๘	ซ่อมแซมถนนลูกรังหมู่ที่ ๕	เพื่อให้ประชาชนใช้สัญจรได้สะดวก	ลงลูกรังหลุมบ่อถนนลูกรังจากบ้านนางรัง แจ้คง ถึงบ้านนายประสิทธิ์ เพ็งนุ้ม กว้าง ๔ เมตร ยาว ๑๐๐ เมตร		๔๘,๐๐๐		๓๒,๐๐๐		ประชาชนในหมู่บ้าน ร้อยละ๑๐๐ ได้ใช้ประโยชน์	ประชาชนมีเส้นทางสัญจรที่สะดวก	กองช่าง
๒๑๙	ซ่อมแซมถนนลูกรังหมู่ที่ ๕	เพื่อให้ประชาชนใช้สัญจรได้สะดวก	ลงลูกรังหลุมบ่อถนนลูกรังจากบ้านนายวิรัตน์ เล่ายี่ ถึงนายนายจำเนียร มาดี กว้าง ๔ เมตร ยาว ๒๐๐ เมตร		๓๘,๐๐๐		๓๘,๐๐๐		ประชาชนในหมู่บ้าน ร้อยละ๑๐๐ ได้ใช้ประโยชน์	ประชาชนมีเส้นทางสัญจรที่สะดวก	กองช่าง

๔.๑ แผนงานเคหะและชุมชน

แบบ ผ.๑๒

ที่	โครงการ	วัตถุประสงค์	เป้าหมาย (ผลผลิตของโครงการ)	งบประมาณและที่ผ่านมา					ตัวชี้วัด (KPI)	ผลลัพธ์ที่คาดว่าจะได้รับ	หน่วยงานที่รับผิดชอบหลัก
				๒๕๖๑(บาท)	๒๕๖๒(บาท)	๒๕๖๓(บาท)	๒๕๖๔(บาท)	๒๕๖๕(บาท)			
๒๒๐	ซ่อมแซมถนนลูกรังหมู่ที่ ๕	เพื่อให้ประชาชนใช้สัญจรได้สะดวก	ลงลูกรังหลุมบ่อถนนลูกรังจากสะพานคลองควาย ๑ ถึงบึงมายกว้าง ๔ เมตร ยาว ๑,๐๐๐ เมตร		๒๐๐,๐๐๐		๒๐๐,๐๐๐		ประชาชนในหมู่บ้าน ร้อยละ๑๐๐ ได้ใช้ประโยชน์	ประชาชนมีเส้นทางสัญจรที่สะดวก	กองช่าง
๒๒๑	ซ่อมแซมถนนลูกรังหมู่ที่ ๕	เพื่อให้ประชาชนใช้สัญจรได้สะดวก	ลงลูกรังหลุมบ่อถนนลูกรัง ตั้งแต่ถนนสายไผ่ล้อม-ปรายรางถึงคลองระกำรี กว้าง ๓ เมตร ยาว ๙๗๐ เมตร		๒๔,๖๒๐			๒๐๐,๐๐๐	ประชาชนในหมู่บ้าน ร้อยละ๑๐๐ ได้ใช้ประโยชน์	ประชาชนมีเส้นทางสัญจรที่สะดวก	กองช่าง
๒๒๒	ซ่อมแซมถนนลูกรังหมู่ที่ ๖	เพื่อให้ประชาชนใช้สัญจรได้สะดวก	ลงลูกรังหลุมบ่อถนนลูกรังสายคลองสะพานตาปู่ จากบ้านนายชาญ มานุ่ม ถึงบ้านนายชาญชัย มั่นอยู่ ขนาดกว้าง ๓ เมตร ยาว ๔๔๐ เมตร		๘,๕๒๐			๑๐๐,๐๐๐	ประชาชนในหมู่บ้าน ร้อยละ๑๐๐ ได้ใช้ประโยชน์	ประชาชนมีเส้นทางสัญจรที่สะดวก	กองช่าง
๒๒๓	ซ่อมแซมถนนลูกรังหมู่ที่ ๖	เพื่อให้ประชาชนใช้สัญจรได้สะดวก	ลงลูกรังหลุมบ่อถนนลูกรังหมู่ที่ ๖ บ้านท้ายเตย สายที่นา นายสาด เครือเมือง ถึงที่นายนายสัมพันธ์ เขียวคง ขนาดกว้าง ๔ เมตร ยาว ๓,๐๐๐ เมตร		๕๑,๐๐๐	๕๑,๐๐๐	๔๕๐,๐๐๐	๔๕๐,๐๐๐	ประชาชนในหมู่บ้าน ร้อยละ๑๐๐ ได้ใช้ประโยชน์	ประชาชนมีเส้นทางสัญจรที่สะดวก	กองช่าง
๒๒๔	ซ่อมแซมถนนลูกรัง หมู่ที่ ๖	เพื่อให้ประชาชนใช้สัญจรได้สะดวก	ลงลูกรังหลุมบ่อถนนลูกรังสายที่นายนายสาด เครือเมือง ถึงที่นายนายพรม ปินสุข หมู่ที่ ๖ขนาดกว้าง ๓ เมตร ยาว ๖๐๐ เมตร	๘,๐๐๐		๘,๐๐๐	๗๐,๐๐๐	๗๐,๐๐๐	ประชาชนในหมู่บ้าน ร้อยละ๑๐๐ ได้ใช้ประโยชน์	ประชาชนมีเส้นทางสัญจรที่สะดวก	กองช่าง
๒๒๕	ซ่อมแซมถนนลูกรังหมู่ที่ ๖	เพื่อให้ประชาชนใช้สัญจรได้สะดวก	ลงลูกรังหลุมบ่อถนนลูกรัง บริเวณหมู่ที่ ๖ บ้านท้ายเตย ๒.สายที่นายนายทอง อินทร์พัย-คลองชลประทาน๑ ขนาดกว้าง ๔ เมตร ยาว ๕๐๐ เมตร ๓.สายบ้านนายเดชมรงค์ จันทร์บุตร-นายประหยัด ก้อนเคลือ ขนาดกว้าง ๔ เมตร ยาว ๒๐๐ เมตร ๔.สายบ้านนางเพ็ญ บำรุง ขนาดกว้าง ๔ เมตร ยาว ๖๐๐ เมตร	๘,๕๐๐		๘,๕๐๐	๘,๕๐๐	๑๖๐,๐๐๐	ประชาชนในหมู่บ้าน ร้อยละ๑๐๐ ได้ใช้ประโยชน์	ประชาชนมีเส้นทางสัญจรที่สะดวก	กองช่าง
๒๒๖	ซ่อมแซมถนนลูกรัง หมู่ที่ ๖	เพื่อให้ประชาชนใช้สัญจรได้สะดวก	ลงลูกรังหลุมบ่อถนนลูกรังสายที่นายนายวิเชียร บุ่งลิ่ง หมู่ที่ ๖ ตำบลไผ่ล้อม ขนาดกว้าง ๓ เมตร ยาว ๖๐๐ เมตร	๘,๐๐๐		๘,๐๐๐	๑๔๐,๐๐๐		ประชาชนในหมู่บ้าน ร้อยละ๑๐๐ ได้ใช้ประโยชน์	ประชาชนมีเส้นทางสัญจรที่สะดวก	กองช่าง
๒๒๗	ซ่อมแซมถนนลูกรัง หมู่ที่ ๖	เพื่อให้ประชาชนใช้สัญจรได้สะดวก	ลงลูกรังหลุมบ่อถนนลูกรังถนนสายคลองชลประทานสาย ๑ ถึงนายนายนาม ปานสังห์ หมู่ที่ ๖ กว้าง ๓ เมตร ยาว ๙๐๐ เมตร	๑๒,๐๐๐	๑๒,๐๐๐	๑๒,๐๐๐	๑๒,๐๐๐	๒๐๐,๐๐๐	ประชาชนในหมู่บ้าน ร้อยละ๑๐๐ ได้ใช้ประโยชน์	ประชาชนมีเส้นทางสัญจรที่สะดวก	กองช่าง

๔.๑ แผนงานเคหะและชุมชน

แบบ ผ.๐๒

ที่	โครงการ	วัตถุประสงค์	เป้าหมาย (ผลผลิตของโครงการ)	งบประมาณและที่ผ่านมา					ตัวชี้วัด (KPI)	ผลลัพธ์ที่คาดว่าจะได้รับ	หน่วยงานที่รับผิดชอบหลัก
				๒๕๖๑(บาท)	๒๕๖๒(บาท)	๒๕๖๓(บาท)	๒๕๖๔(บาท)	๒๕๖๕(บาท)			
๒๒๘	ซ่อมแซมถนนลูกรัง หมู่ที่ ๖	เพื่อให้ประชาชนใช้สัญจรได้สะดวก	ลงลูกรังหลุมบ่อถนนลูกรังสายไผ่ล้อม-ดงสระแก้ว ถึงนางนางสาวท ทองคต หมู่ที่ ๖ ตำบลไผ่ล้อม ขนาดกว้าง ๓ เมตร ยาว ๕๐๐ เมตร	๖,๕๐๐	๖,๕๐๐	๖,๕๐๐	๑๒๐,๐๐๐		ประชาชนในหมู่บ้าน ร้อยละ๑๐๐ ได้ใช้ประโยชน์	ประชาชนมีเส้นทางสัญจรที่สะดวก	กองช่าง
๒๒๙	ซ่อมแซมถนนลูกรัง หมู่ที่ ๖	เพื่อให้ประชาชนใช้สัญจรได้สะดวก	ลงลูกรังหลุมบ่อถนนลูกรัง หมู่ที่ ๖ ถนนสายไผ่ล้อม-ดงสระแก้ว ถึงนายนายตุม บัวศรี ขนาดกว้าง ๔ เมตร ยาว ๑,๑๐๐ เมตร		๑๘,๗๐๐		๓๒๐,๐๐๐		ประชาชนในหมู่บ้าน ร้อยละ๑๐๐ ได้ใช้ประโยชน์	ประชาชนมีเส้นทางสัญจรที่สะดวก	กองช่าง
๒๓๐	ซ่อมแซมถนนลูกรัง หมู่ที่ ๖	เพื่อให้ประชาชนใช้สัญจรได้สะดวก	ลงลูกรังหลุมบ่อถนนลูกรังสายคลองชลประทานสาย ๒ ด้านทิศเหนือ ตั้งแต่บ้านพักชลประทาน (นายองอาจ สนอยู่) ถึงบ้านนายวัน แหยมตั้ง ขนาดกว้าง ๔ เมตร ยาว ๑,๑๐๐ เมตร	๒๐,๐๐๐			๓๕๐,๐๐๐		ประชาชนในหมู่บ้าน ร้อยละ๑๐๐ ได้ใช้ประโยชน์	ประชาชนมีเส้นทางสัญจรที่สะดวก	กองช่าง
๒๓๑	ซ่อมแซมถนนลูกรัง หมู่ที่ ๖	เพื่อให้ประชาชนใช้สัญจรได้สะดวก	ลงลูกรังหลุมบ่อถนนลูกรังบ้านท้ายเตย บริเวณที่นายนายเปล่ง บุญมา ถึงที่นายนายซึ้ง คงเกตุ กว้าง ๔ เมตร ยาว ๑,๗๐๐ เมตร			๒๕,๐๐๐	๒๕,๐๐๐		ประชาชนในหมู่บ้าน ร้อยละ๑๐๐ ได้ใช้ประโยชน์	ประชาชนมีเส้นทางสัญจรที่สะดวก	กองช่าง
๒๓๒	ซ่อมแซมถนนลูกรัง หมู่ที่ ๖	เพื่อให้ประชาชนใช้สัญจรได้สะดวก	ลงลูกรังหลุมบ่อถนนลูกรัง บ้านท้ายเตยบริเวณถนนสายดงสระแก้ว-ปลายราง ถึงที่นายนายพะยอม เครือเมือง กว้าง ๔ เมตร ยาว ๒๐๐ เมตร	๕,๐๐๐			๕,๐๐๐	๕,๐๐๐	ประชาชนในหมู่บ้าน ร้อยละ๑๐๐ ได้ใช้ประโยชน์	ประชาชนมีเส้นทางสัญจรที่สะดวก	กองช่าง
๒๓๓	ซ่อมแซมถนนลูกรังหมู่ที่ ๗	เพื่อให้ประชาชนใช้สัญจรได้สะดวก	ลงลูกรังหลุมบ่อถนนลูกรัง บ้านทุ่งสวรรค์ สายบ้านนายสมศักดิ์ ผ่องใส ถึงที่นายนายคง ผึ้งทอง ขนาดกว้าง ๓ เมตร ยาว ๗๒๐ เมตร			๑๐,๑๐๐		๑๐,๑๐๐	ประชาชนในหมู่บ้าน ร้อยละ๑๐๐ ได้ใช้ประโยชน์	ประชาชนมีเส้นทางสัญจรที่สะดวก	กองช่าง
๒๓๔	ซ่อมแซมถนนลูกรังหมู่ที่ ๗	เพื่อให้ประชาชนใช้สัญจรได้สะดวก	ลงลูกรังหลุมบ่อถนนลูกรัง บ้านทุ่งสวรรค์ สายที่นายไสว เมฆหมอก ถึงที่นายนายสุจิน ปรารพรม กว้าง ๓ เมตร ยาว ๕๓๐ เมตร กว้าง ๒.๕ เมตร ยาว ๔๐๐ เมตร			๑๒,๙๖๐	๑๒,๐๐๐		ประชาชนในหมู่บ้าน ร้อยละ๑๐๐ ได้ใช้ประโยชน์	ประชาชนมีเส้นทางสัญจรที่สะดวก	กองช่าง
๒๓๕	ซ่อมแซมถนนลูกรังหมู่ที่ ๗	เพื่อให้ประชาชนใช้สัญจรได้สะดวก	ลงลูกรังหลุมบ่อถนนลูกรังบ้านทุ่งสวรรค์ บริเวณนายหล่อง มากมี ขนาด หน้าบ้านนายอำนาจ กว้าง ๓ เมตร ยาว ๑๐๐ เมตร			๑,๓๐๐		๒๔,๐๐๐	ประชาชนในหมู่บ้าน ร้อยละ๑๐๐ ได้ใช้ประโยชน์	ประชาชนมีเส้นทางสัญจรที่สะดวก	กองช่าง
๒๓๖	ซ่อมแซมถนนลูกรังหมู่ที่ ๗	เพื่อให้ประชาชนใช้สัญจรได้สะดวก	ลงลูกรังหลุมบ่อถนนลูกรังสายที่นายนายสมจิตร ถึงที่นายนายสุมิตร มณีจันงค์ กว้าง ๓ เมตร ยาว ๒,๕๐๐ เมตร				๓๒,๐๐๐	๓๒,๐๐๐	ประชาชนในหมู่บ้าน ร้อยละ๑๐๐ ได้ใช้ประโยชน์	ประชาชนมีเส้นทางสัญจรที่สะดวก	กองช่าง
๒๓๗	ซ่อมแซมถนนลูกรัง หมู่ที่ ๗	เพื่อให้ประชาชนใช้สัญจรได้สะดวก	ลงลูกรังหลุมบ่อถนนลูกรัง บริเวณนายนายเกิด โครัค ถึงนางนางประถม เครือเมือง ขนาดกว้าง ๓ เมตร ยาว ๕๐๐ เมตร				๓,๗๕๐	๑๒๐,๐๐๐	ประชาชนในหมู่บ้าน ร้อยละ๑๐๐ ได้ใช้ประโยชน์	ประชาชนมีเส้นทางสัญจรที่สะดวก	กองช่าง

๔.๑ แผนงานเคหะและชุมชน

แบบ ผ.๑๒

ที่	โครงการ	วัตถุประสงค์	เป้าหมาย (ผลผลิตของโครงการ)	งบประมาณและที่ผ่านมา					ตัวชี้วัด (KPI)	ผลลัพธ์ที่คาดว่าจะได้รับ	หน่วยงานที่รับผิดชอบหลัก
				๒๕๖๑(บาท)	๒๕๖๒(บาท)	๒๕๖๓(บาท)	๒๕๖๔(บาท)	๒๕๖๕(บาท)			
๒๓๘	ซ่อมแซมถนนลูกรัง หมู่ที่ ๗	เพื่อให้ประชาชนใช้สัญจรได้สะดวก	ลงลูกรังหลุมบ่อถนนลูกรังจากถนนลาดยาง ถึงบ้านนางวันเพ็ญ สุkrim และจากบ้านนางวันเพ็ญ สุkrim ถึงบ้านนางประเมิน ไคร้คง กว้าง ๒.๕ เมตร ยาว ๓๒๐ เมตร		๓,๘๐๐			๓,๘๐๐	ประชาชนในหมู่บ้าน ร้อยละ๑๐๐ ได้ใช้ประโยชน์	ประชาชนมีเส้นทางสัญจรที่สะดวก	กองช่าง
๒๓๙	ซ่อมแซมถนนลูกรัง หมู่ที่ ๗	เพื่อให้ประชาชนใช้สัญจรได้สะดวก	ลงลูกรังหลุมบ่อถนนลูกรังจากบ้านนายกล่อม ไคร้คง ถึงบ้านนางปราณี คงเกตุ ขนาดกว้าง ๓ เมตรยาว ๓๐๐ เมตร	๔,๐๐๐		๔,๐๐๐		๔,๐๐๐	ประชาชนในหมู่บ้าน ร้อยละ๑๐๐ ได้ใช้ประโยชน์	ประชาชนมีเส้นทางสัญจรที่สะดวก	กองช่าง
๒๔๐	ซ่อมแซมถนนลูกรัง หมู่ที่ ๗	เพื่อให้ประชาชนใช้สัญจรได้สะดวก	ลงลูกรังหลุมบ่อถนนลูกรังสายบ้านนางมารวม อิมประยูร ถึงบ้านนางเฉลียว ฤทธิง ขนาดกว้าง ๓ เมตรยาว ๔๐๐ เมตร	๕,๔๐๐		๕,๔๐๐		๕,๔๐๐	ประชาชนในหมู่บ้าน ร้อยละ๑๐๐ ได้ใช้ประโยชน์	ประชาชนมีเส้นทางสัญจรที่สะดวก	กองช่าง
๒๔๑	ซ่อมแซมถนนลูกรัง หมู่ที่ ๗	เพื่อให้ประชาชนใช้สัญจรได้สะดวก	ลงลูกรังหลุมบ่อถนนลูกรังจากที่นางมารวม อิมประยูร ถึงนายประสิทธิ์ สาดสี ขนาดกว้าง ๓ เมตรยาว ๔๐๐ เมตร	๕,๔๐๐		๕,๔๐๐		๕,๔๐๐	ประชาชนในหมู่บ้าน ร้อยละ๑๐๐ ได้ใช้ประโยชน์	ประชาชนมีเส้นทางสัญจรที่สะดวก	กองช่าง
๒๔๒	ซ่อมแซมถนนลูกรัง หมู่ที่ ๗	เพื่อให้ประชาชนใช้สัญจรได้สะดวก	ลงลูกรังหลุมบ่อถนนลูกรังจากที่นายอนันต์ จันทร์ชื่น ถึงนายเจริญ ทับทอง ขนาดกว้าง ๓ เมตรยาว ๘๐๐ เมตร	๑๑,๐๐๐		๑๑,๐๐๐		๑๐๐,๐๐๐	ประชาชนในหมู่บ้าน ร้อยละ๑๐๐ ได้ใช้ประโยชน์	ประชาชนมีเส้นทางสัญจรที่สะดวก	กองช่าง
๒๔๓	ซ่อมแซมถนนลูกรัง หมู่ที่ ๗	เพื่อให้ประชาชนใช้สัญจรได้สะดวก	ลงลูกรังหลุมบ่อถนนลูกรังหมู่ที่ ๗ บริเวณบ้านนางสาวเฟื่อง อำเมือง ถึงบ้านนางสุดใจ กาทอง ขนาดกว้าง ๓ เมตร ยาว ๑๕๐ เมตร	๑,๙๐๐		๑,๙๐๐		๓๖,๐๐๐	ประชาชนในหมู่บ้าน ร้อยละ๑๐๐ ได้ใช้ประโยชน์	ประชาชนมีเส้นทางสัญจรที่สะดวก	กองช่าง
๒๔๔	ซ่อมแซมถนนลูกรัง หมู่ที่ ๗	เพื่อให้ประชาชนใช้สัญจรได้สะดวก	ลงลูกรังหลุมบ่อถนนลูกรังหมู่ที่ ๗ บริเวณบ้านนายกล่อม ไคร้คง ถึงบ้านนางมาลัย แก้วสง ขนาดกว้าง ๓ เมตรยาว ๑๕๐ เมตร	๑,๙๐๐		๑,๙๐๐		๓๖,๐๐๐	ประชาชนในหมู่บ้าน ร้อยละ๑๐๐ ได้ใช้ประโยชน์	ประชาชนมีเส้นทางสัญจรที่สะดวก	กองช่าง
๒๔๕	ซ่อมแซมถนนลูกรัง หมู่ที่ ๗	เพื่อให้ประชาชนใช้สัญจรได้สะดวก	ลงลูกรังหลุมบ่อถนนลูกรังสายนางกุหลาบ ไคร้คง ถึงที่นางสาวชลลดา อ่อนนิวัน กว้าง ๒.๕ เมตร ยาว ๖๑๐ เมตร		๗,๗๗๐		๑๐๐,๐๐๐	เส้นทางสัญจรมีประสิทธิภาพ ๑ สาย พื้นที่ ๑,๕๒๕ ตร.ม.	ประชาชนมีเส้นทางสัญจรที่สะดวก	กองช่าง	
๒๔๖	ซ่อมแซมถนนลูกรัง หมู่ที่ ๗	เพื่อให้ประชาชนใช้สัญจรได้สะดวก	ลงลูกรังหลุมบ่อถนนลูกรังสายนางสนั่น อำเมือง ถึงนายเกิด ไคร้คง กว้าง ๓ เมตร ยาว ๑,๗๓๐ เมตร		๒๕,๙๗๐		๒๕,๙๗๐	ประชาชนในหมู่บ้าน ร้อยละ๑๐๐ ได้ใช้ประโยชน์	ประชาชนมีเส้นทางสัญจรที่สะดวก	กองช่าง	
๒๔๗	ซ่อมแซมถนนลูกรัง	เพื่อให้ประชาชนใช้สัญจรได้สะดวก	ซ่อมแซมถนนลูกรังคันคลองชลประทานสาย ๓ ทั้ง ๒ ฝั่ง ขนาดกว้าง ๕ เมตรยาว ๕,๐๐๐ เมตร	๑๐๐,๐๐๐	๑๐๐,๐๐๐	๑๐๐,๐๐๐	๕๐๐,๐๐๐	๕๐๐,๐๐๐	ประชาชนในหมู่บ้าน ร้อยละ๑๐๐ ได้ใช้ประโยชน์	ประชาชนมีเส้นทางสัญจรที่สะดวก	กองช่าง

๔.๑ แผนงานเคหะและชุมชน

แบบ ผ.๑๒

ที่	โครงการ	วัตถุประสงค์	เป้าหมาย (ผลผลิตของโครงการ)	งบประมาณและที่ผ่านมา					ตัวชี้วัด (KPI)	ผลลัพธ์ที่คาดว่าจะได้รับ	หน่วยงานที่รับผิดชอบหลัก	
				๒๕๖๑(บาท)	๒๕๖๒(บาท)	๒๕๖๓(บาท)	๒๕๖๔(บาท)	๒๕๖๕(บาท)				
ท่อระบายน้ำ												
๒๔๘	โครงการวางท่อระบายน้ำ หมู่ที่ ๑	เพื่อให้น้ำไหลสะดวก	วางท่อระบายน้ำหมู่ที่ ๑ บ้านไผ่ล้อม บริเวณที่นา นายณรงค์ เรือนคำ ท่อขนาด ๑ เมตร ยาว ๖ เมตร จำนวน ๑ แห่ง					๑๐,๐๐๐	การระบายน้ำได้รวดเร็ว	ระบายน้ำได้ดี และป้องกันน้ำท่วม	กองช่าง	
๒๔๙	โครงการวางท่อระบายน้ำ หมู่ที่ ๑	เพื่อให้น้ำไหลสะดวก	วางท่อระบายน้ำหมู่ที่ ๑ บ้านไผ่ล้อม บริเวณที่นา นายมิตร แผงน้อย ท่อขนาด ๑.๕ เมตร ยาว ๖ เมตร จำนวน ๑ แห่ง					๑๓,๐๐๐	การระบายน้ำได้รวดเร็ว	ระบายน้ำได้ดี และป้องกันน้ำท่วม	กองช่าง	
๒๕๐	โครงการวางท่อระบายน้ำ หมู่ที่ ๑	เพื่อให้น้ำไหลสะดวก	วางท่อระบายน้ำหมู่ที่ ๑ บ้านไผ่ล้อม บริเวณที่นา นายกล้า อินเปีย ท่อขนาด ๑.๕ เมตร ยาว ๖ เมตร จำนวน ๑ แห่ง		๑๓,๐๐๐				การระบายน้ำได้รวดเร็ว	ระบายน้ำได้ดี และป้องกันน้ำท่วม	กองช่าง	
๒๕๑	โครงการวางท่อระบายน้ำ หมู่ที่ ๑	เพื่อให้น้ำไหลสะดวก	วางท่อระบายน้ำพร้อมทำประตู ปิด-เปิด บริเวณที่นา นางพืง บุญมา					๓๐,๐๐๐	๓๐,๐๐๐	การระบายน้ำได้รวดเร็ว	ระบายน้ำได้ดี และป้องกันน้ำท่วม	กองช่าง
๒๕๒	โครงการวางท่อระบายน้ำ หมู่ที่ ๒	เพื่อให้น้ำไหลสะดวก	วางท่อระบายน้ำหมู่ที่ ๒ บริเวณที่ปลายคลองร่องไล่ไก่ ลงสู่คลอง ขป.๒ พร้อมประตูปิด-เปิด จำนวน ๑ แห่ง					๑๐๐,๐๐๐	การระบายน้ำได้รวดเร็ว	ระบายน้ำได้ดีและป้องกันน้ำท่วม	กองช่าง	
๒๕๓	โครงการปรับปรุงท่อระบายน้ำคลองชลประทาน ๔ ม.๔	เพื่อให้การไหลสะดวก	ปรับปรุงท่อระบายน้ำคลองชลประทานสาย ๔ ด้านทิศ ตะวันออก จุดบริเวณถนนสายหลักไผ่ล้อม-ปลายราง			๒๐,๐๐๐			การระบายน้ำได้รวดเร็ว			
๒๕๔	โครงการวางท่อระบายน้ำ หมู่ที่ ๕	เพื่อให้น้ำไหลสะดวก	วางท่อระบายน้ำหมู่ที่ ๕ บ้านดงสระแก้วใต้ บริเวณ นานายบุญ จันทร์เที่ยง หนองอี๊ว้า ขนาดท่อ ๑.๒๐ ม. ยาว ๑๕ ท่อน สองแถว จำนวน ๑ แห่ง			๓๐,๐๐๐			การระบายน้ำได้รวดเร็ว	ระบายน้ำได้ดี และป้องกันน้ำท่วม	กองช่าง	
๒๕๕	โครงการวางท่อระบายน้ำ หมู่ที่ ๕	เพื่อให้น้ำไหลสะดวก	วางท่อระบายน้ำหมู่ที่ ๕ บ้านดงสระแก้วใต้ บริเวณ นานายปลั่ง บุญอุ้น - นานางวันเพ็ญ บุญชวานา จำนวน ๑ แห่ง			๓๐,๐๐๐			การระบายน้ำได้รวดเร็ว	ระบายน้ำได้ดี และป้องกันน้ำท่วม	กองช่าง	
๒๕๖	โครงการปรับปรุงท่อระบายน้ำ หมู่ที่ ๕	เพื่อให้น้ำไหลสะดวก และเพื่อให้การสัญจรที่สะดวก	ปรับปรุงท่อระบายน้ำ บริเวณคันคลองหนองอี๊ว้า			๒๐,๐๐๐			การระบายน้ำได้รวดเร็ว			

๔.๑ แผนงานเคหะและชุมชน

แบบ ผ.๐๒

ที่	โครงการ	วัตถุประสงค์	เป้าหมาย (ผลผลิตของโครงการ)	งบประมาณและที่ผ่านมา					ตัวชี้วัด (KPI)	ผลลัพธ์ที่คาดว่าจะได้รับ	หน่วยงานที่รับผิดชอบหลัก
				๒๕๖๑(บาท)	๒๕๖๒(บาท)	๒๕๖๓(บาท)	๒๕๖๔(บาท)	๒๕๖๕(บาท)			
๒๕๗	โครงการวางท่อระบายน้ำ หมู่ที่ ๖	เพื่อให้น้ำไหลสะดวก	วางท่อระบายน้ำหมู่ที่ ๖ บริเวณนายเลิศ อำเภอเมือง จำนวน ๑ แห่ง				๑๐,๐๐๐		การระบายน้ำได้รวดเร็ว	ระบายน้ำได้ดี และป้องกันน้ำท่วม	กองช่าง
๒๕๘	โครงการวางท่อระบายน้ำ หมู่ที่ ๗	เพื่อให้น้ำไหลสะดวก	วางท่อระบายน้ำ หมู่ที่ ๗ บ้านทุ่งสวรรค์ บริเวณที่นา นายสุทัศน์ อ่อนนิรัน ขนาดท่อเส้นผ่านศูนย์กลาง ๑.๒๐ เมตร จำนวน ๒ แยกๆละ ๗ ท่อน จำนวน ๑ แห่ง					๓๐,๐๐๐	การระบายน้ำได้รวดเร็ว	ระบายน้ำได้ดี และป้องกันน้ำท่วม	กองช่าง

วางระบายน้ำ

๒๕๙	โครงการก่อสร้างวางระบายน้ำ คสล. หมู่ที่ ๑	เพื่อป้องกันน้ำท่วม	ก่อสร้างวางระบายน้ำหมู่ที่ ๑ บ้านไผ่ล้อม จากบริเวณวัดสว่างอารมณ์ถึงคลองเหมืองตาชม ขนาดกว้าง ๐.๕๐ เมตร ลึก ๐.๕๐ เมตร ยาว ๘๐๐ เมตร จำนวน ๑ แห่ง				๑,๐๐๐,๐๐๐	๑,๐๐๐,๐๐๐	วางระบายน้ำมีประสิทธิภาพ ๑ สาย ความยาว ๘๐๐ เมตร	ระบายน้ำได้ดีและป้องกัน น้ำท่วม	กองช่าง
๒๖๐	โครงการก่อสร้างวางระบายน้ำ คสล. หมู่ที่ ๑	เพื่อป้องกันน้ำท่วม	ก่อสร้างวางระบายน้ำหมู่ที่ ๑ บ้านไผ่ล้อม บริเวณทุ่งไผ่จิว ขนาดกว้าง ๐.๕๐ เมตร ลึก ๐.๕๐ เมตร ตลอดความยาว ๘๐๐ เมตร จำนวน ๑ แห่ง				๑,๐๐๐,๐๐๐	๑,๐๐๐,๐๐๐	วางระบายน้ำมีประสิทธิภาพ ๑ สาย ความยาว ๘๐๐ เมตร	ระบายน้ำได้ดีและป้องกัน น้ำท่วม	กองช่าง
๒๖๑	โครงการก่อสร้างวางระบายน้ำ คสล. หมู่ที่ ๒	เพื่อป้องกันน้ำท่วม	ก่อสร้างวางระบายน้ำหมู่ที่ ๒ บ้านไผ่เขียวบริเวณหลังวัดสว่างฯ ถึงที่นายห้วย มีรอด ขนาดกว้าง ๐.๕๐ เมตร ลึก ๐.๕๐ เมตร ยาว ๒๕๐ เมตร จำนวน ๑ แห่ง					๖๒๕,๐๐๐	วางระบายน้ำมีประสิทธิภาพ ๑ สาย ความยาว ๒๕๐ เมตร	ระบายน้ำได้ดีและป้องกัน น้ำท่วม	กองช่าง
๒๖๒	โครงการก่อสร้างวางระบายน้ำ คสล. หมู่ที่ ๒	เพื่อป้องกันน้ำท่วม	ก่อสร้างวางระบายน้ำหมู่ที่ ๒ บ้านไผ่เขียวบริเวณบ้านนางพลิมใจ อุไรวรรณ ถึงบ้านนางน้ำอง สุริยันธ์ ขนาดกว้าง๐.๕๐ เมตร ลึก ๐.๕๐ เมตร ตลอดความยาว ๓๐๐ เมตร จำนวน ๑ แห่ง					๗๕๐,๐๐๐	วางระบายน้ำมีประสิทธิภาพ ๑ สาย ความยาว ๓๐๐ เมตร	ระบายน้ำได้ดีและป้องกัน น้ำท่วม	กองช่าง
๒๖๓	โครงการก่อสร้างวางระบายน้ำ คสล. หมู่ที่ ๒	เพื่อป้องกันน้ำท่วม	ก่อสร้างวางระบายน้ำหมู่ที่ ๒ บ้านไผ่เขียว บริเวณ บ้านนางแจ้ว บุ่งรุ่ง ถึงคลองตาปู่ ขนาดกว้าง ๐.๕๐ ม.ลึก ๐.๕๐ เมตร ตลอดความยาว ๕๐ เมตร จำนวน ๑ แห่ง			๑๒๐,๐๐๐			วางระบายน้ำมีประสิทธิภาพ ๑ สาย ความยาว ๕๐ เมตร	ระบายน้ำได้ดีและป้องกัน น้ำท่วม	กองช่าง
๒๖๔	โครงการก่อสร้างวางระบายน้ำ คสล. หมู่ที่ ๒	เพื่อป้องกันน้ำท่วม	ก่อสร้างวางระบายน้ำหมู่ที่ ๒ บริเวณบ้านนายฉลอย สังกะสีเงิน ถึงบริเวณที่นางสุดใจ ภูโต ขนาดกว้าง ๐.๕๐ เมตร ยาว ๑๔๑.๖๐ เมตร			๓๑๔,๒๐๐			วางระบายน้ำมีประสิทธิภาพ ๑ สาย ความยาว ๑๔๑.๖๐ เมตร	ระบายน้ำได้ดีและป้องกันน้ำท่วม	กองช่าง
๒๖๕	โครงการก่อสร้างวางระบายน้ำ คสล. หมู่ที่ ๓	เพื่อป้องกันน้ำท่วม	ก่อสร้างวางระบายน้ำหมู่ที่ ๓ จากบ้านนางสมาน ประศรีชัย ถึงคลองเรือ ขนาดกว้าง ๐.๖๐ เมตร ลึก ๐.๖๐ เมตร ความยาว ๘๕ เมตร				๑๕๐,๐๐๐		วางระบายน้ำมีประสิทธิภาพ ๑ สาย ความยาว ๘๕ เมตร	ระบายน้ำดีและป้องกันน้ำท่วม	กองช่าง

๔.๑ แผนงานเคหะและชุมชน

แบบ ผ.๑๒

ที่	โครงการ	วัตถุประสงค์	เป้าหมาย (ผลผลิตของโครงการ)	งบประมาณและที่ผ่านมา					ตัวชี้วัด (KPI)	ผลลัพธ์ที่คาดว่าจะได้รับ	หน่วยงานที่รับผิดชอบหลัก
				๒๕๖๑(บาท)	๒๕๖๒(บาท)	๒๕๖๓(บาท)	๒๕๖๔(บาท)	๒๕๖๕(บาท)			
๒๖๖	โครงการก่อสร้าง รางระบายน้ำ คสล. หมู่ที่ ๔	เพื่อป้องกันน้ำท่วม	ก่อสร้างรางระบายน้ำหมู่ที่ ๔ บ้านดงสระแก้วเหนือ บริเวณบ้านนายคล้อย โตุ้ม ถึงบ้านนายเรไร เรื่องปิ่น ขนาดกว้าง ๐.๕๐ เมตร ลึก ๐.๕๐ เมตร ตลอดความยาว ๓๐๐ เมตร จำนวน ๑ แห่ง			๓๐๐,๐๐๐	๕๐๐,๐๐๐		รางระบายน้ำมี ประสิทธิภาพ ๑ สาย ความยาว ๓๐๐ เมตร	ระบายน้ำได้ดี และ ป้องกันน้ำท่วม	กองช่าง
๒๖๗	โครงการก่อสร้าง รางระบายน้ำ คสล. หมู่ที่ ๔	เพื่อป้องกันน้ำท่วม	ก่อสร้างรางระบายน้ำหมู่ที่ ๔ บ้านดงสระแก้วเหนือ บริเวณบ้านนายตัง แจ้คง ถึงบ้านนายสุดใจ แคล้วคำพุม ขนาดกว้าง ๐.๕๐ เมตร ลึก ๐.๕๐ เมตร ตลอดความยาว ๕๐๐ เมตร จำนวน ๑ แห่ง				๕๐๐,๐๐๐	๕๐๐,๐๐๐	รางระบายน้ำมี ประสิทธิภาพ ๑ สาย ความยาว ๕๐๐ เมตร	ระบายน้ำได้ดี และ ป้องกันน้ำท่วม	กองช่าง
๒๖๘	โครงการก่อสร้าง รางระบายน้ำ คสล. หมู่ที่ ๔	เพื่อป้องกันน้ำท่วม	ก่อสร้างรางระบายน้ำหมู่ที่ ๔ บ้านดงสระแก้วเหนือ บริเวณบ้านนางบุญธรรม ถิปรี ถึงบ้านนายเฉียว เมฆหมอก ขนาดกว้าง ๐.๕๐ เมตร ลึก ๐.๕๐ เมตร ตลอดความยาว ๓๐๐ เมตร จำนวน ๑ แห่ง					๗๕๐,๐๐๐	รางระบายน้ำมี ประสิทธิภาพ ๑ สาย ความยาว ๓๐๐ เมตร	ระบายน้ำได้ดี และ ป้องกันน้ำท่วม	กองช่าง
๒๖๙	โครงการก่อสร้าง รางระบายน้ำ คสล. หมู่ที่ ๔	เพื่อป้องกันน้ำท่วม	ก่อสร้างรางระบายน้ำ จากบ้านนายเลย เมฆหมอก ถึงบ้าน นางถวิล ผ่องใส ระยะทาง ๓๐๐ เมตร					๗๕๐,๐๐๐	รางระบายน้ำมี ประสิทธิภาพ ๑ สาย ความยาว ๓๐๐ เมตร	ระบายน้ำได้ดี และ ป้องกันน้ำท่วม	กองช่าง
๒๗๐	โครงการก่อสร้าง รางระบายน้ำ คสล. หมู่ที่ ๔	เพื่อป้องกันน้ำท่วม	ก่อสร้างรางระบายน้ำหมู่ที่ ๔ บ้านดงสระแก้วเหนือ บริเวณบ้านนายตอน ชมพูนุท ถึงบ้านนายบุญธรรม เทศปาน ขนาดกว้าง ๐.๕๐ เมตร ลึก ๐.๕๐ เมตร ตลอดความยาว ๑๐๐ เมตร จำนวน ๑ แห่ง				๒๕๐,๐๐๐		รางระบายน้ำมี ประสิทธิภาพ ๑ สาย ความยาว ๑๐๐ เมตร	ระบายน้ำได้ดี และ ป้องกันน้ำท่วม	กองช่าง
๒๗๑	โครงการก่อสร้าง รางระบายน้ำ คสล. หมู่ที่ ๔	เพื่อป้องกันน้ำท่วม	ก่อสร้างรางระบายน้ำหมู่ที่ ๔ บ้านดงสระแก้วเหนือ บริเวณบ้านนายบุญธรรม เทศปาน ถึงบ้านนางขาว อรุณเขต ขนาดกว้าง ๐.๓๐ เมตร ลึก ๐.๕๐ เมตร ตลอดความยาว ๑๑๓.๕ เมตร จำนวน ๑ แห่ง		๒๙๐,๐๐๐				รางระบายน้ำมี ประสิทธิภาพ ๑ สาย ความยาว ๑๑๓.๕ เมตร	ระบายน้ำได้ดี และ ป้องกันน้ำท่วม	กองช่าง
๒๗๒	โครงการก่อสร้าง รางระบายน้ำ คสล. หมู่ที่ ๔	เพื่อป้องกันน้ำท่วม	ก่อสร้างรางระบายน้ำหมู่ที่ ๔ บ้านดงสระแก้วเหนือ บริเวณบ้านนายโสม พรหมรัตน์ ถึงบ้านนายคล้าว พองจันทร์ ขนาดกว้าง ๐.๕๐ เมตร ลึก ๐.๕๐ เมตร ตลอดความยาว ๑๐๐ เมตร จำนวน ๑ แห่ง					๒๕๐,๐๐๐	รางระบายน้ำมี ประสิทธิภาพ ๑ สาย ความยาว ๑๐๐ เมตร	ระบายน้ำได้ดี และ ป้องกันน้ำท่วม	กองช่าง

๔.๑ แผนงานเคหะและชุมชน

แบบ ผ.๑๒

ที่	โครงการ	วัตถุประสงค์	เป้าหมาย (ผลผลิตของโครงการ)	งบประมาณและที่ผ่านมา					ตัวชี้วัด (KPI)	ผลลัพธ์ที่คาดว่าจะได้รับ	หน่วยงานที่รับผิดชอบหลัก
				๒๕๖๑(บาท)	๒๕๖๒(บาท)	๒๕๖๓(บาท)	๒๕๖๔(บาท)	๒๕๖๕(บาท)			
๒๗๓	โครงการก่อสร้าง รางระบายน้ำ คสล. หมู่ที่ ๔	เพื่อป้องกันน้ำท่วม	ก่อสร้างรางระบายน้ำหมู่ที่ ๔ บ้านดงสระแก้วเหนือ บริเวณบ้านนางอรุณ จันทร์กลับ ถึงบ้านนางชนทอง เปี่ยมผล ขนาดกว้าง ๐.๕๐ เมตร ลึก ๐.๕๐ เมตร ตลอดความยาว ๒๐๐ เมตร จำนวน ๑ แห่ง					๕๐๐,๐๐๐	รางระบายน้ำมี ประสิทธิภาพ ๑ สาย ความยาว ๑๐๐ เมตร	ระบายน้ำได้ดี และ ป้องกันน้ำท่วม	กองช่าง
๒๗๔	โครงการก่อสร้าง รางระบายน้ำ คสล. หมู่ที่ ๔	เพื่อป้องกันน้ำท่วม	ก่อสร้างรางระบายน้ำหมู่ที่ ๔ บ้านดงสระแก้วเหนือ บริเวณบ้านนายละเอียด เมฆหมอก ถึงบ้านนางถวิล ผ่องใส ขนาดกว้าง ๐.๕๐ เมตร ลึก ๐.๕๐ เมตร ตลอดความยาว ๓๐๐ เมตร จำนวน ๑ แห่ง				๗๕๐,๐๐๐		รางระบายน้ำมี ประสิทธิภาพ ๑ สาย ความยาว ๑๐๐ เมตร	ระบายน้ำได้ดี และ ป้องกันน้ำท่วม	กองช่าง
๒๗๕	โครงการก่อสร้าง รางระบายน้ำ คสล. หมู่ที่ ๔	เพื่อป้องกันน้ำท่วม	ก่อสร้างรางระบายน้ำ ตั้งแต่บ้านนางสาวเตย กาทอง ถึงบ้าน นายสมจิต ไต้อุ่ม กว้าง ๐.๓๐ เมตร ยาว ๑๑๕ เมตร ลึก ๐.๕๐ เมตร				๒๙๒,๐๐๐		รางระบายน้ำมี ประสิทธิภาพ ๑ สาย ความยาว ๑๑๕ เมตร	ระบายน้ำได้ดี และ ป้องกันน้ำท่วม	กองช่าง
๒๗๖	โครงการก่อสร้าง รางระบายน้ำ คสล. หมู่ที่ ๔	เพื่อป้องกันน้ำท่วม	ก่อสร้างรางระบายน้ำ ตั้งแต่บ้านนายพิ้ว อ่อนมี ถึงบ้านนาง พรพิมล อินเปีย กว้าง ๐.๓๐ เมตร ยาว ๑๔๓ เมตร ลึก ๐.๕๐ เมตร			๓๖๕,๐๐๐			รางระบายน้ำมี ประสิทธิภาพ ๑ สาย ความยาว ๑๔๓ เมตร	ระบายน้ำได้ดี และ ป้องกันน้ำท่วม	กองช่าง
๒๗๗	โครงการก่อสร้าง รางระบายน้ำ คสล. หมู่ที่ ๔	เพื่อป้องกันน้ำท่วม	ก่อสร้างรางระบายน้ำหมู่ที่ ๔ บ้านดงสระแก้วเหนือ บริเวณบ้านนายอิสระ อำเภอเมือง ถึงบ้านนายไฉน สิ้นธุทอง ขนาดกว้าง ๐.๕๐ เมตร ลึก ๐.๕๐ เมตร ตลอดความยาว ๒๐๐ เมตร จำนวน ๑ แห่ง				๕๐๐,๐๐๐		รางระบายน้ำมี ประสิทธิภาพ ๑ สาย ความยาว ๒๐๐ เมตร	ระบายน้ำได้ดี และ ป้องกันน้ำท่วม	กองช่าง
๒๗๘	โครงการก่อสร้าง รางระบายน้ำ คสล. หมู่ที่ ๔	เพื่อป้องกันน้ำท่วม	ก่อสร้างรางระบายน้ำหมู่ที่ ๔ บ้านดงสระแก้วเหนือ บริเวณบ้านนางขาว อรุณเขต ถึงโรงสี นายเจตน์ อิมประยูร ขนาดกว้าง ๐.๕๐ เมตร ลึก ๐.๗๐ เมตร ตลอดความยาว ๕๗ เมตร จำนวน ๑ แห่ง		๒๒๐,๐๐๐				รางระบายน้ำมี ประสิทธิภาพ ๑ สาย ความยาว ๕๗ เมตร	ระบายน้ำได้ดี และ ป้องกันน้ำท่วม	กองช่าง
๒๗๙	โครงการก่อสร้าง รางระบายน้ำ คสล. หมู่ที่ ๔	เพื่อป้องกันน้ำท่วม	ก่อสร้างรางระบายน้ำหมู่ที่ ๔ บ้านดงสระแก้วเหนือ บริเวณบ้านนายบัว สิ้นธุทอง ถึงบ้านนางขาว อรุณเขต ขนาดกว้าง ๐.๕๐ เมตร ลึก ๐.๗๐ เมตร ตลอดความยาว ๒๙๐ เมตร จำนวน ๑ แห่ง					๖๐๐,๐๐๐	รางระบายน้ำมี ประสิทธิภาพ ๑ สาย ความยาว ๒๙๐ เมตร	ระบายน้ำได้ดี และ ป้องกันน้ำท่วม	กองช่าง
๒๘๐	โครงการก่อสร้าง รางระบายน้ำ คสล. หมู่ที่ ๔	เพื่อป้องกันน้ำท่วม	ก่อสร้างรางระบายน้ำหมู่ที่ ๔ บ้านดงสระแก้วเหนือ บริเวณบ้านประทีป ทิพย์เครือ ถึงบ้านนายเอกชัย สุขเสิน ขนาดกว้าง ๐.๕๐ เมตร ลึก ๐.๕๐ เมตร ตลอดความยาว ๑๐๐ เมตร จำนวน ๑ แห่ง				๒๕๐,๐๐๐		รางระบายน้ำมี ประสิทธิภาพ ๑ สาย ความยาว ๑๐๐ เมตร	ระบายน้ำได้ดี และ ป้องกันน้ำท่วม	กองช่าง

๔.๑ แผนงานเคหะและชุมชน

แบบ ผ.๐๒

ที่	โครงการ	วัตถุประสงค์	เป้าหมาย (ผลผลิตของโครงการ)	งบประมาณและที่ผ่านมา					ตัวชี้วัด (KPI)	ผลลัพธ์ที่คาดว่าจะได้รับ	หน่วยงานที่รับผิดชอบหลัก
				๒๕๖๑(บาท)	๒๕๖๒(บาท)	๒๕๖๓(บาท)	๒๕๖๔(บาท)	๒๕๖๕(บาท)			
๒๘๑	โครงการก่อสร้าง รางระบายน้ำ คลส. หมู่ที่ ๕	เพื่อป้องกันน้ำท่วม	ก่อสร้างรางระบายน้ำหมู่ที่ ๕ บ้านดงสระแก้วใต้ บริเวณบ้านนายวินัย เคชเมือง ถึงบ้านนางพร เต็มจิว ขนาดกว้าง ๐.๕๐ เมตร ลึก ๐.๗๐ เมตร ตลอดความยาว ๑๘๐ เมตร จำนวน ๑ แห่ง					๑,๐๐๐,๐๐๐	รางระบายน้ำมี ประสิทธิภาพ ๑ สาย ความยาว ๕๐๐ เมตร	ระบายน้ำได้ดี และ ป้องกันน้ำท่วม	กองช่าง
๒๘๒	โครงการก่อสร้าง รางระบายน้ำ คลส. หมู่ที่ ๕	เพื่อป้องกันน้ำท่วม	ก่อสร้างรางระบายน้ำหมู่ที่ ๕ บ้านดงสระแก้วใต้ บริเวณบ้านนายไพโรจน์ กุดไคร้-บ้านนายหมก เกิดพูล ขนาดกว้าง ๐.๕๐ เมตร ลึก ๐.๕๐ เมตร ตลอดความยาว ๓๐๐ เมตร จำนวน ๑ แห่ง					๗๕๐,๐๐๐	รางระบายน้ำมี ประสิทธิภาพ ๑ สาย ความยาว ๓๐๐ เมตร	ระบายน้ำได้ดี และ ป้องกันน้ำท่วม	กองช่าง
๒๘๓	โครงการก่อสร้าง รางระบายน้ำ หมู่ที่ ๕	เพื่อป้องกันน้ำท่วม	ก่อสร้างรางระบายน้ำหมู่ที่ ๕ บ้านดงสระแก้วใต้ จาก บริเวณบ้านนายสมศักดิ์ จันมี ถึงบ้านนางน้ำหอม เกิดพูล ขนาดกว้าง ๐.๕๐ เมตร ลึก ๐.๕๐ เมตร ตลอดความยาว ๑๕๐ เมตร จำนวน ๑ แห่ง					๓๐๐,๐๐๐	รางระบายน้ำมี ประสิทธิภาพ ๑ สาย ความยาว ๑๕๐ เมตร	ระบายน้ำได้ดี และ ป้องกันน้ำท่วม	กองช่าง
๒๘๔	โครงการก่อสร้าง รางระบายน้ำ คลส. หมู่ที่ ๕	เพื่อป้องกันน้ำท่วม	ก่อสร้างรางระบายน้ำหมู่ที่ ๕ บ้านดงสระแก้วใต้ บริเวณหน้าบ้านนายสุภชัย ใจโพธิ์ ถึงบ้านนายสมศักดิ์ เกตุทองขนาดกว้าง ๐.๕๐ เมตร ลึก ๐.๕๐ เมตร ตลอดความยาว ๒๐๐เมตร จำนวน ๑ แห่ง					๕๐๐,๐๐๐	รางระบายน้ำมี ประสิทธิภาพ ๑ สาย ความยาว ๒๐๐ เมตร	ระบายน้ำได้ดี และ ป้องกันน้ำท่วม	กองช่าง
๒๘๕	โครงการก่อสร้าง รางระบายน้ำ คลส. หมู่ที่ ๖	เพื่อป้องกันน้ำท่วม	ก่อสร้างรางระบายน้ำหมู่ที่ ๖ บ้านท้ายเตย บริเวณบ้านนางละเอียด แก้วคต ถึงบ้านนางแพรว จากไพร ขนาดกว้าง ๐.๕๐ เมตร ลึก ๐.๕๐ เมตร ตลอดความยาว ๓๐๐ เมตร จำนวน ๑ แห่ง			๗๕๐,๐๐๐			รางระบายน้ำมี ประสิทธิภาพ ๑ สาย ความยาว ๓๐๐ เมตร	ระบายน้ำได้ดี และ ป้องกันน้ำท่วม	กองช่าง
๒๘๖	โครงการก่อสร้าง รางระบายน้ำ คลส. หมู่ที่ ๖	เพื่อป้องกันน้ำท่วม	ก่อสร้างรางระบายน้ำหมู่ที่ ๖ บ้านท้ายเตย บริเวณบ้านนายไพโรศักดิ์ เกิดสง ถึงบ้านจำจรินทร์ สุดทเขตย์ ขนาดกว้าง ๐.๒๕ เมตร ลึก ๐.๓๐ เมตร ตลอดความยาว ๕๔ เมตร จำนวน ๑ แห่ง		๑๐๐,๕๐๐				รางระบายน้ำมี ประสิทธิภาพ ๑ สาย ความยาว ๕๔ เมตร	ระบายน้ำได้ดี และ ป้องกันน้ำท่วม	กองช่าง
๒๘๗	โครงการก่อสร้าง รางระบายน้ำ คลส. หมู่ที่ ๖	เพื่อป้องกันน้ำท่วม	ก่อสร้างรางระบายน้ำหมู่ที่ ๖ บ้านท้ายเตย บริเวณบ้านนายโสณ มีเที่ยง ถึงบ้านนางยวย มีเที่ยง ขนาดกว้าง ๐.๕๐ เมตร ลึก ๐.๕๐เมตร ตลอดความยาว ๑๒๐ เมตร จำนวน ๑ แห่ง				๒๘๐,๐๐๐		รางระบายน้ำมี ประสิทธิภาพ ๑ สาย ความยาว ๑๒๐ เมตร	ระบายน้ำได้ดี และ ป้องกันน้ำท่วม	กองช่าง

๔.๑ แผนงานเคหะและชุมชน

แบบ ผ.๑๒

ที่	โครงการ	วัตถุประสงค์	เป้าหมาย (ผลผลิตของโครงการ)	งบประมาณและที่ผ่านมา					ตัวชี้วัด (KPI)	ผลลัพธ์ที่คาดว่าจะได้รับ	หน่วยงานที่รับผิดชอบหลัก
				๒๕๖๑(บาท)	๒๕๖๒(บาท)	๒๕๖๓(บาท)	๒๕๖๔(บาท)	๒๕๖๕(บาท)			
๒๘๘	โครงการก่อสร้าง รางระบายน้ำ คลส. หมู่ที่ ๖	เพื่อป้องกันน้ำท่วม	ก่อสร้างรางระบายน้ำหมู่ที่ ๖ บ้านท้ายเตย บริเวณบ้านนางเนา อำเภอถึงบ้านนางฝ้าย มีเพียง ขนาดกว้าง ๐.๕๐ เมตร ลึก ๐.๕๐ เมตร ตลอดความยาว ๔๕ เมตร จำนวน ๑ แห่ง					๓๘,๐๐๐	รางระบายน้ำมี ประสิทธิภาพ ๑ สาย ความยาว ๔๕ เมตร	ระบายน้ำได้ดี และ ป้องกันน้ำท่วม	กองช่าง
๒๘๙	โครงการก่อสร้าง รางระบายน้ำ คลส. หมู่ที่ ๖	เพื่อป้องกันน้ำท่วม	ก่อสร้างรางระบายน้ำหมู่ที่ ๖ บ้านท้ายเตย บริเวณบ้านนางจรินทร์ เจริญใจถึงคลองแม่พร่อง ขนาดกว้าง ๐.๕๐ เมตร ลึก ๐.๗๐ เมตร ตลอดความยาว ๑๖ เมตร จำนวน ๑ แห่ง		๕๐,๐๐๐				รางระบายน้ำมี ประสิทธิภาพ ๑ สาย ความยาว ๑๖ เมตร	ระบายน้ำได้ดี และ ป้องกันน้ำท่วม	กองช่าง
๒๙๐	โครงการก่อสร้าง รางระบายน้ำ คลส. หมู่ที่ ๖	เพื่อป้องกันน้ำท่วม	ก่อสร้างรางระบายน้ำหมู่ที่ ๖ บ้านท้ายเตย บริเวณบ้านนายเจริญ อุไรรัตน์-บ้านนายปรีชา มีรอด ถึงคลองแม่พร่อง ขนาดกว้าง ๐.๕๐ เมตร ลึก ๐.๕๐ เมตร ตลอดความยาว ๕๐ เมตร จำนวน ๑ แห่ง					๑๒๐,๐๐๐	รางระบายน้ำมี ประสิทธิภาพ ๑ สาย ความยาว ๕๐ เมตร	ระบายน้ำได้ดี และ ป้องกันน้ำท่วม	กองช่าง
๒๙๑	โครงการก่อสร้าง รางระบายน้ำ คลส. หมู่ที่ ๖	เพื่อป้องกันน้ำท่วม	ก่อสร้างรางระบายน้ำหมู่ที่ ๖ บ้านท้ายเตย บริเวณบ้านนายสังวาลย์ เกิดพูล ถึงบ้านนายชาญ มานุ่ม ขนาดกว้าง ๐.๕๐ เมตร ลึก ๐.๕๐ เมตร ตลอดความยาว ๓๐๐ เมตร จำนวน ๑ แห่ง				๗๕๐,๐๐๐		รางระบายน้ำมี ประสิทธิภาพ ๑ สาย ความยาว ๓๐๐เมตร	ระบายน้ำได้ดี และ ป้องกันน้ำท่วม	กองช่าง
๒๙๒	โครงการก่อสร้าง รางระบายน้ำ คลส. หมู่ที่ ๖	เพื่อป้องกันน้ำท่วม	ก่อสร้างรางระบายน้ำหมู่ที่ ๖ บ้านท้ายเตย จากบริเวณบ้านนายเทียม เกตุสด ถึงคลองแม่พร่อง ขนาดกว้าง ๐.๕๐ เมตร ลึก ๐.๕๐ เมตร ตลอดความยาว ๓๐๐ เมตร จำนวน ๑ แห่ง					๗๕๐,๐๐๐	รางระบายน้ำมี ประสิทธิภาพ ๑ สาย ความยาว ๓๐๐เมตร	ระบายน้ำได้ดี และ ป้องกันน้ำท่วม	กองช่าง
๒๙๓	โครงการก่อสร้าง รางระบายน้ำ หมู่ที่ ๖	เพื่อป้องกันน้ำท่วม	ก่อสร้างรางระบายน้ำหมู่ที่ ๖ บ้านท้ายเตย บริเวณบ้านนายบุญธรรม เกิดสาถึงถนนสายหลักไผ่ล้อม ดงสระแก้ว ขนาดกว้าง ๐.๕๐ เมตร ลึก ๐.๕๐ เมตร ตลอดความยาว ๘๐๐ เมตร จำนวน ๑ แห่ง				๑,๐๐๐,๐๐๐	๑,๐๐๐,๐๐๐	รางระบายน้ำมี ประสิทธิภาพ ๑ สาย ความยาว ๘๐๐เมตร	ระบายน้ำได้ดี และ ป้องกันน้ำท่วม	กองช่าง
๒๙๔	โครงการก่อสร้าง รางระบายน้ำ คลส. หมู่ที่ ๖	เพื่อป้องกันน้ำท่วม	ก่อสร้างรางระบายน้ำหมู่ที่ ๖ บ้านท้ายเตย บริเวณบ้านนางระเบียบ ชูดชา-บ้านนายณรงค์ เขียวจันทร์แสง ขนาดกว้าง ๐.๕๐ เมตร ลึก ๐.๕๐ เมตร ตลอดความยาว ๘๐๐ เมตร จำนวน ๑ แห่ง				๑,๐๐๐,๐๐๐	๑,๐๐๐,๐๐๐	รางระบายน้ำมี ประสิทธิภาพ ๑ สาย ความยาว ๘๐๐ เมตร	ระบายน้ำได้ดี และ ป้องกันน้ำท่วม	กองช่าง

๔.๑ แผนงานเคหะและชุมชน

แบบ ผ.๑๒

ที่	โครงการ	วัตถุประสงค์	เป้าหมาย (ผลผลิตของโครงการ)	งบประมาณและที่ผ่านมา					ตัวชี้วัด (KPI)	ผลลัพธ์ที่คาดว่าจะได้รับ	หน่วยงานที่รับผิดชอบหลัก
				๒๕๖๑(บาท)	๒๕๖๒(บาท)	๒๕๖๓(บาท)	๒๕๖๔(บาท)	๒๕๖๕(บาท)			
๒๙๕	โครงการก่อสร้าง รางระบายน้ำ คสล. หมู่ที่ ๖	เพื่อก่อสร้างรางระบายน้ำ	ก่อสร้างรางระบายน้ำหมู่ที่ ๖ บ้านท้ายเตย บริเวณบ้านนายเล็ก มีรอด ถึงบ้านนางสาคร แยมเยื่อน ขนาดกว้าง ๐.๖๐ เมตร ลึก ๑.๐๐ เมตร ตลอดความยาว ๓๐๐ เมตร จำนวน ๑ แห่ง				๗๕๐,๐๐๐		รางระบายน้ำมี ประสิทธิภาพ ๑ สาย ความยาว ๓๐๐ เมตร	ระบายน้ำได้ดี และ ป้องกันน้ำท่วม	กองช่าง
๒๙๖	โครงการก่อสร้าง รางระบายน้ำ คสล. หมู่ที่ ๖	เพื่อป้องกันน้ำท่วม	ก่อสร้างรางระบายน้ำหมู่ที่ ๖ บ้านท้ายเตย บริเวณบ้านนายเวียน เขียวจันทร์แสง ถึงบ้านนายณรงค์ จันทร์บุตร ขนาดกว้าง ๐.๖๐ เมตร ลึก ๑.๐๐ เมตร ตลอดความยาว ๑,๐๐๐ เมตร จำนวน ๑ แห่ง				๑,๒๐๐,๐๐๐	๑,๒๐๐,๐๐๐	รางระบายน้ำมี ประสิทธิภาพ ๑ สาย ความยาว ๑,๐๐๐ เมตร	ระบายน้ำได้ดี และ ป้องกันน้ำท่วม	กองช่าง
๒๙๗	โครงการก่อสร้าง รางระบายน้ำ คสล. หมู่ที่ ๖	เพื่อป้องกันน้ำท่วม	ก่อสร้างรางระบายน้ำ ตั้งแต่บ้านอาจารย์สรธัญ ทองก้อน ถึงซอยบ้านนางบาทหยัน เกิดสง กว้าง ๐.๕๐ เมตร ลึก ๐.๗๐ เมตร ยาว ๒๕ เมตร				๕๗,๐๐๐		รางระบายน้ำมี ประสิทธิภาพ ๑ สาย ความยาว ๒๕ เมตร	ระบายน้ำได้ดี และ ป้องกันน้ำท่วม	กองช่าง
๒๙๘	โครงการก่อสร้าง รางระบายน้ำ คสล. หมู่ที่ ๖	เพื่อป้องกันน้ำท่วม	ก่อสร้างรางระบายน้ำ ตั้งแต่บ้านนายบันเท็ง กูลไซ ถึงบ้านนาย สุเทน กูลไซ กว้าง ๐.๕๐ เมตร ลึก ๐.๗๐ เมตร ยาว ๓๐ เมตร				๖๙,๐๐๐		รางระบายน้ำมี ประสิทธิภาพ ๑ สาย ความยาว ๓๐ เมตร	ระบายน้ำได้ดี และ ป้องกันน้ำท่วม	กองช่าง
๒๙๙	โครงการก่อสร้าง รางระบายน้ำ หมู่ที่ ๖	เพื่อป้องกันน้ำท่วม	ก่อสร้างรางระบายน้ำตั้งแต่บ้านนายสุรัตน์ ด้อยเล็ก ถึงบ้าน นางถมยา เกตุเนียม กว้าง ๐.๓๐ เมตร ลึก ๐.๕๐ เมตร ยาว ๓๕ เมตร					๗๓,๕๐๐	รางระบายน้ำมี ประสิทธิภาพ ๑ สาย ความยาว ๓๕ เมตร	ระบายน้ำได้ดี และ ป้องกันน้ำท่วม	กองช่าง
๓๐๐	โครงการก่อสร้าง รางระบายน้ำ คสล. หมู่ที่ ๖	เพื่อป้องกันน้ำท่วม	ก่อสร้างรางระบายน้ำ คสล. ตั้งแต่บ้านนายพยัคฆ์ แก่งอินทร์ ถึงคลองเรือกว้าง ๐.๕๐ เมตร ลึก ๐.๗๐ เมตร ยาว ๑๓๕ เมตร					๓๑๐,๕๐๐	รางระบายน้ำมี ประสิทธิภาพ ๑ สาย ความยาว ๑๓๕ เมตร	ระบายน้ำได้ดี และ ป้องกันน้ำท่วม	กองช่าง
๓๐๑	โครงการก่อสร้าง รางระบายน้ำ คสล. หมู่ที่ ๖	เพื่อป้องกันน้ำท่วม	ก่อสร้างรางระบายน้ำ คสล.สายบ้านนายประโรม อยู่น้อย ถึงบ้าน นายปรีชา มีรอด ขนาดกว้าง ๐.๕๐ เมตร ลึก ๐.๗๐ เมตร ยาว ๕๕๐ เมตร					๖๐๐,๐๐๐	รางระบายน้ำมี ประสิทธิภาพ ๑ สาย ความยาว ๕๕๐ เมตร	ระบายน้ำได้ดี และ ป้องกันน้ำท่วม	กองช่าง
๓๐๒	ปรับปรุงรางระบาย น้ำ หมู่ที่ ๖	เพื่อป้องกันน้ำท่วม	ขุดลอกดินรางระบายน้ำ ตั้งแต่บ้านนายปรีชา มีรอด ถึงบ้าน อาจารย์สรธัญ ทองก้อน กว้าง ๐.๕๐ เมตร ลึก ๐.๕๐ เมตร ยาว ๒๕๐ เมตร					๖๒๐,๐๐๐	รางระบายน้ำมี ประสิทธิภาพ ๑ สาย ความยาว ๒๕๐ เมตร	ระบายน้ำได้ดี และ ป้องกันน้ำท่วม	กองช่าง
๓๐๓	โครงการปรับปรุง รางระบายน้ำหมู่ ๖	เพื่อป้องกันน้ำท่วม	ปรับปรุงรางระบายน้ำหมู่ที่ ๖ บ้านท้ายเตยจากบริเวณ บ้านนางเฉลียว ไยอินทร์ - บ้านนางสงอน แก่งอินทร์					๕๐,๐๐๐	รางระบายน้ำมี ประสิทธิภาพ ๑ สาย	ระบายน้ำได้ดี และ ป้องกันน้ำท่วม	กองช่าง

๔.๑ แผนงานเคหะและชุมชน

แบบ ผ.๐๒

ที่	โครงการ	วัตถุประสงค์	เป้าหมาย (ผลผลิตของโครงการ)	งบประมาณและที่ผ่านมา					ตัวชี้วัด (KPI)	ผลลัพธ์ที่คาดว่าจะได้รับ	หน่วยงานที่รับผิดชอบหลัก
				๒๕๖๑(บาท)	๒๕๖๒(บาท)	๒๕๖๓(บาท)	๒๕๖๔(บาท)	๒๕๖๕(บาท)			
ท่อลอดเหลี่ยม											
๓๐๔	ก่อสร้างท่อเหลี่ยม คสล. หมู่ที่๑	เพื่อให้ระบายน้ำได้สะดวก	ก่อสร้างท่อลอดเหลี่ยมคลองตามูหมู่ที่ ๑ บริเวณนาบางมะลิ ง่อนไปถ่ แบบ ๒ ช่อง					๖๐๐,๐๐๐	มีการระบายน้ำได้รวดเร็ว	ระบายน้ำได้ดีและป้องกัน น้ำท่วม	กองช่าง
๓๐๕	ก่อสร้างท่อเหลี่ยม คสล. หมู่ที่ ๒	เพื่อให้ระบายน้ำได้สะดวก	ก่อสร้าง ท่อเหลี่ยม คสล.หมู่ที่ ๒ บ้านไผ่ล้อม บริเวณ คลองไล่ไก่ แบบ ๒ ช่อง					๖๐๐,๐๐๐	มีการระบายน้ำได้รวดเร็ว	ระบายน้ำได้ดีและป้องกัน น้ำท่วม	กองช่าง
๓๐๖	ก่อสร้างท่อเหลี่ยม คสล. หมู่ที่ ๒	เพื่อให้ระบายน้ำได้สะดวก	ก่อสร้างท่อเหลี่ยม คสล. หมู่ที่ ๒ บ้านไผ่เขียว ๑.บริเวณที่นายนายสุทิน มากมี กว้าง ๕ เมตร แบบ ๑ ช่อง ๒.ขนาดกว้าง ๒x๒ เมตร แบบ ๒ช่อง จำนวน ๔ แห่ง บริเวณคลองควายที่นายนายทรัพย์ บำรุง บริเวณคลองไล่ไก่ มุมสระหลวง บริเวณคลอง ขป.๒ หน้าฝายฟาร์มเวชประเสริฐ บริเวณคลอง ขป.๒ เชื่อมคลอง ขป.๑				๔๐๐,๐๐๐ ๑,๖๐๐,๐๐๐		มีการระบายน้ำได้รวดเร็ว	ระบายน้ำได้ดีและป้องกัน น้ำท่วม	กองช่าง
๓๐๗	ก่อสร้างท่อเหลี่ยม คสล. หมู่ที่ ๕	เพื่อให้ระบายน้ำได้สะดวก	ก่อสร้างท่อเหลี่ยม คสล. ปลายคลองนาเจ้าคุณ				๓๐๐,๐๐๐		มีการระบายน้ำได้รวดเร็ว	ระบายน้ำได้ดีและป้องกัน น้ำท่วม	กองช่าง
๓๐๘	ก่อสร้างประตูปิดเปิดน้ำ คลองแม่พร่อง ม.๓	เพื่อให้ระบายน้ำได้สะดวก	ก่อสร้างประตูปิด-เปิดน้ำคลองแม่พร่อง บริเวณเขตติดต่อหมู่ที่๓ และหมู่ที่ ๖ กว้าง ๕ เมตร				๕๐๐,๐๐๐		มีการระบายน้ำได้รวดเร็ว	ระบายน้ำได้ดีและป้องกัน น้ำท่วม	กองช่าง
๓๐๙	ก่อสร้างท่อเหลี่ยม คสล. หมู่ที่ ๕	เพื่อให้ระบายน้ำได้สะดวก	ก่อสร้างท่อเหลี่ยม คสล.หมู่ที่ ๕ บริเวณคลองควายที่นา นายเหลือ เลาฮี ขนาดกว้าง ๓ เมตร สูง ๒.๗๐ เมตร แบบ ๕ ช่อง จำนวน ๑ แห่ง				๔๐๐,๐๐๐		มีการระบายน้ำได้รวดเร็ว	อำนวยความสะดวกในการสัญจรและป้องกัน แก้ไขปัญหาน้ำท่วม	กองช่าง
๓๑๐	ก่อสร้างท่อเหลี่ยม คสล. หมู่ที่ ๕	เพื่อให้ระบายน้ำได้สะดวก	ก่อสร้างท่อเหลี่ยม คสล.หมู่ที่ ๕ บ้านดงสระแก้วใต้ ๑.บริเวณ(ปากคลองควาย)ที่นายนายสมบัติ ศรีภูมิ ขนาด กว้าง ๕ เมตร แบบ ๑ช่อง จำนวน ๑ แห่ง ๒.บริเวณที่นายนายสังวาล เกิดพุด ปลายคลอง ขป.๓ ขนาด กว้าง ๘ เมตร แบบ ๑ช่อง จำนวน ๑ แห่ง ๓.บริเวณปลายคลองตาจ้อย เชื่อมต่อคลองบึงมายด้านนอก ขนาดกว้าง ๑๐ เมตร แบบ ๑ช่อง จำนวน ๑ แห่ง ๔. บริเวณนายนายประสิทธิ์ เพ็งน่วม แบบ ๑ ช่อง				๓๐๐,๐๐๐ ๓๐๐,๐๐๐		มีการระบายน้ำได้รวดเร็ว	อำนวยความสะดวกในการสัญจรและป้องกัน แก้ไขปัญหาน้ำท่วม	กองช่าง

๔.๑ แผนงานเคหะและชุมชน

แบบ ผ.๐๒

ที่	โครงการ	วัตถุประสงค์	เป้าหมาย (ผลผลิตของโครงการ)	งบประมาณและที่ผ่านมา					ตัวชี้วัด (KPI)	ผลลัพธ์ที่คาดว่าจะได้รับ	หน่วยงานที่รับผิดชอบหลัก
				๒๕๖๑(บาท)	๒๕๖๒(บาท)	๒๕๖๓(บาท)	๒๕๖๔(บาท)	๒๕๖๕(บาท)			
๓๑๑	ก่อสร้างท่อลอดเหลี่ยมคั่นคลองพระเทพ หมู่ที่ ๕	เพื่อให้ระบายน้ำได้สะดวก	ก่อสร้างท่อลอดเหลี่ยมคั่นคลองพระเทพบริเวณหมู่ที่ ๕ ฟาร์มเจ้าคุณ					๓๐๐,๐๐๐	มีการระบายน้ำได้รวดเร็ว	ระบายน้ำได้ดีและป้องกันน้ำท่วม	กองช่าง
๓๑๒	โครงการก่อสร้างประตูปิด-เปิดน้ำ หมู่ที่ ๕	เพื่อให้ระบายน้ำได้สะดวก	ก่อสร้างประตูปิด-เปิดน้ำปลายคลองบริเวณนา ปลัดโกเมน					๒๐๐,๐๐๐	มีการระบายน้ำได้รวดเร็ว	ระบายน้ำได้ดีและป้องกันน้ำท่วม	กองช่าง
๓๑๓	โครงการก่อสร้างประตูปิด-เปิดน้ำ หมู่ที่ ๕	เพื่อให้ระบายน้ำได้สะดวก	ก่อสร้างประตูปิด-เปิดน้ำคลองชลประทานสาย ๔ เชื่อมคลองควาย บริเวณนายนายประสิทธิ์ ศรีภูมิ				๒๐๐,๐๐๐		มีการระบายน้ำได้รวดเร็ว	ระบายน้ำได้ดีและป้องกันน้ำท่วม	กองช่าง
๓๑๔	โครงการก่อสร้างประตูปิด-เปิดน้ำ หมู่ที่ ๕	เพื่อให้ระบายน้ำได้สะดวก	ก่อสร้างประตูปิด-เปิดน้ำบริเวณนางดาวลอย เล่ายี่				๒๐๐,๐๐๐		มีการระบายน้ำได้รวดเร็ว	ระบายน้ำได้ดีและป้องกันน้ำท่วม	กองช่าง
๓๑๕	ก่อสร้างท่อเหลี่ยมคสล. หมู่ที่ ๖	เพื่อให้ระบายน้ำได้สะดวก	ก่อสร้างท่อเหลี่ยม คสล.หมู่ที่ ๖ บ้านท้ายเตย บริเวณบ้านนายบุญธรรม สิริตัน ขนาดกว้าง ๕ เมตร แบบ ๑ช่อง จำนวน ๑ แห่ง				๔๐๐,๐๐๐		มีการระบายน้ำได้รวดเร็ว	ระบายน้ำได้ดีและป้องกันน้ำท่วม	กองช่าง
๓๑๖	ก่อสร้างท่อลอดเหลี่ยมคสล.ประทานสาย ๒ หมู่ที่ ๕	เพื่อให้ระบายน้ำได้สะดวก	ก่อสร้างท่อลอดเหลี่ยมคสล.ประทานสาย ๒ หมู่ที่ ๕ บริเวณนายนายทรัพย์ บำรุง				๓๐๐,๐๐๐		มีการระบายน้ำได้รวดเร็ว	ระบายน้ำได้ดีและป้องกันน้ำท่วม	กองช่าง
๓๑๗	ก่อสร้างท่อเหลี่ยมคสล. หมู่ที่ ๖	เพื่อให้ระบายน้ำได้สะดวก	ก่อสร้างท่อเหลี่ยม คสล.หมู่ที่ ๖ บ้านท้ายเตย บริเวณนายสาต เครือเมือง กว้าง ๕ เมตร แบบ ๑ช่อง					๔๐๐,๐๐๐	มีการระบายน้ำได้รวดเร็ว	ระบายน้ำได้ดีและป้องกันน้ำท่วม	กองช่าง
๓๑๘	ก่อสร้างท่อเหลี่ยมคสล.หมู่ที่ ๖	เพื่อให้ระบายน้ำได้สะดวก	ก่อสร้างท่อเหลี่ยม คสล.หมู่ที่ ๖ บ้านท้ายเตย บริเวณนางยุพรัตน์ เขี้ยววง ขนาดกว้าง ๕ เมตร แบบ ๑ช่อง				๔๐๐,๐๐๐		มีการระบายน้ำได้รวดเร็ว	ระบายน้ำได้ดีและป้องกันน้ำท่วม	กองช่าง
๓๑๙	ก่อสร้างท่อเหลี่ยมคสล. หมู่ที่ ๗	เพื่อให้ระบายน้ำได้สะดวก	ก่อสร้างท่อเหลี่ยม คสล. หมู่ที่ ๗ บ้านทุ่งสวรรค์แบบ ๑ ช่อง บริเวณบ้านผู้ใหญ่เคนทร์ คงเกตู จำนวน ๑ แห่ง บริเวณถนนคลองต้นไทรที่นายนายสมศักดิ์ ผ่องใสจำนวน ๑ แห่ง					๓๕๐,๐๐๐	มีการระบายน้ำได้รวดเร็ว	ระบายน้ำได้ดี และป้องกันน้ำท่วม	กองช่าง

๔.๑ แผนงานเคหะและชุมชน

แบบ ผ.๐๒

ที่	โครงการ	วัตถุประสงค์	เป้าหมาย (ผลผลิตของโครงการ)	งบประมาณและที่ผ่านมา					ตัวชี้วัด (KPI)	ผลลัพธ์ที่คาดว่าจะได้รับ	หน่วยงานที่รับผิดชอบหลัก		
				๒๕๖๑(บาท)	๒๕๖๒(บาท)	๒๕๖๓(บาท)	๒๕๖๔(บาท)	๒๕๖๕(บาท)					
๓๒๐	ก่อสร้างท่อเหลี่ยม คสล. หมู่ที่ ๗	เพื่อให้ระบายน้ำได้สะดวก	ก่อสร้างท่อเหลี่ยม คสล. หมู่ที่ ๗ บ้านทุ่งสวรรค์ ๑. หน้าบ้านนางสังวาลย์ ไคร้คง แบบ ๒ ช่อง ๓. หน้าบ้านนายชื่น บุญมี แบบ ๒ ช่อง ๔. หน้าบ้านนางประถม เครือเมือง แบบ ๒ ช่อง ๕. หน้าบ้านนางกิบ บุญมี แบบ ๒ ช่อง ๖. หน้าบ้านนายประสาท นาควิจิตร แบบ ๒ ช่อง ๗. หน้าบ้านนายเกิด ไคร้คง แบบ ๒ ช่อง ๘. หน้าบ้านนายชื่น ดั่งรักษา แบบ ๒ ช่อง			๔๗๐,๐๐๐	๔๗๐,๐๐๐	๔๗๐,๐๐๐	๔๗๐,๐๐๐	๔๗๐,๐๐๐	มีการระบายน้ำได้รวดเร็ว	ระบายน้ำได้ดี และป้องกันน้ำท่วม	กองช่าง
๓๒๑	ก่อสร้างท่อเหลี่ยม คสล. หมู่ที่ ๗	เพื่อให้ระบายน้ำได้สะดวก	ก่อสร้างท่อเหลี่ยม คสล. คลองศาลปู่บริเวณบ้านนายสันติ คงเกตุ แบบ ๒ ช่อง				๔๗๐,๐๐๐				มีการระบายน้ำได้รวดเร็ว	ระบายน้ำได้ดีลดการท่วมขังของน้ำ	กองช่าง
๓๒๒	ก่อสร้างท่อเหลี่ยม คสล. หมู่ที่ ๗	เพื่อให้ระบายน้ำได้สะดวก	ก่อสร้างท่อลอดเหลี่ยมคลองศาลปู่ บริเวณที่นางลูกคิด เพิ่มพิพัฒน์ พร้อมประตูปิด-เปิด แบบ ๒ ช่อง กว้าง ๑.๕ เมตร ยาว ๗ เมตร ลึก ๑.๕ เมตร		๓๐๐,๐๐๐						มีการระบายน้ำได้รวดเร็ว	ระบายน้ำได้ดีลดการท่วมขังของน้ำ	กองช่าง
๓๒๓	ปรับปรุงซ่อมแซมท่อระบายน้ำ หมู่ที่ ๗	เพื่อให้ระบายน้ำได้สะดวก	ปรับปรุงซ่อมแซมท่อระบายน้ำ บริเวณบ้านผู้ใหญ่คเชนทร์ คงเกตุ ความยาวถน ๑๕ เมตร พร้อมผนังกันดินพังกันท่อระบายน้ำ ขนาดกว้าง ๔ เมตร หนา ๐.๑๕ เมตร		๖๐,๐๐๐						มีการระบายน้ำได้รวดเร็ว	ระบายน้ำได้ดีลดการท่วมขังของน้ำ	กองช่าง

ก. ยุทธศาสตร์การพัฒนาจังหวัด ที่ ๓ พัฒนาทุนทางวัฒนธรรม ภูมิปัญญาท้องถิ่น และการท่องเที่ยว

ข. ยุทธศาสตร์การพัฒนาของ อปท. ในเขตจังหวัดที่ ๖ ด้านศิลปะ วัฒนธรรม จารีตประเพณีและภูมิปัญญาท้องถิ่นและการศึกษา

๕. ยุทธศาสตร์ที่ การพัฒนาด้านการส่งเสริมศาสนา อนุรักษ์ประเพณีวัฒนธรรมและภูมิปัญญาท้องถิ่น

๕.๑ แผนงานการศาสนาวัฒนธรรมและนันทนาการ

ที่	โครงการ	วัตถุประสงค์	เป้าหมาย (ผลผลิตของโครงการ)	งบประมาณ					ตัวชี้วัด (KPI)	ผลที่คาดว่าจะได้รับ	หน่วยงานที่รับผิดชอบหลัก
				๒๕๖๑ (บาท)	๒๕๖๒ (บาท)	๒๕๖๓ (บาท)	๒๕๖๔ (บาท)	๒๕๖๕ (บาท)			
๑	โครงการส่งเสริมกิจกรรมประเพณีวันเข้าพรรษา	เพื่อส่งเสริมและอนุรักษ์ประเพณีและวัฒนธรรมอันดีงามให้อยู่กับคนไทยตลอดไป	คณะผู้บริหาร สมาชิกสภา พนักงานส่วนตำบล ลูกจ้าง อบต. ใฝ่ล้อม ผู้ใหญ่บ้าน โรงเรียนในเขตรับผิดชอบ และประชาชนผู้สนใจ	๕,๐๐๐	๕,๐๐๐	๕,๐๐๐	๕,๐๐๐	๕,๐๐๐	ร่วมกิจกรรมวันเข้าพรรษาจำนวน ๑ ครั้ง	วัฒนธรรม ประเพณีได้รับการอนุรักษ์ให้คงอยู่และประชาชนมีส่วนร่วมในกิจกรรม	สำนักปลัด
๒	ส่งเสริมประเพณีสงกรานต์และรดน้ำดำหัวผู้สูงอายุ	เพื่ออนุรักษ์วัฒนธรรมประเพณีของท้องถิ่น	จัดกิจกรรมวันสงกรานต์และวันผู้สูงอายุในพื้นที่องค์การบริหารส่วนตำบล ใฝ่ล้อม	๓๐,๐๐๐	๒๐,๐๐๐	๕,๐๐๐	๓๐,๐๐๐	๓๐,๐๐๐	ร้อยละ ๖๐ ของผู้สูงอายุที่เข้าร่วมกิจกรรม	วัฒนธรรม ประเพณีท้องถิ่นได้รับการอนุรักษ์คงอยู่ตลอดไป	สำนักปลัด
๓	ร่วมจัดงานนมัสการพระแท่นศิลาอาสน์พระอารามหลวง	เพื่อส่งเสริมการงานนมัสการพระแท่นศิลาอาสน์พระอารามหลวง	ร่วมกิจกรรมนมัสการพระแท่นศิลาอาสน์พระอารามหลวง	๓๐,๐๐๐	๓๐,๐๐๐	๑๐,๐๐๐	๑๐,๐๐๐	๑๐,๐๐๐	ประชาชนในพื้นที่เข้าร่วมกิจกรรม จำนวน ๑๕๐คน	ส่งเสริมการจัดงานวัดพระแท่นศิลาอาสน์พระอารามหลวง	สำนักปลัด

๕. ยุทธศาสตร์ที่ การพัฒนาด้านการส่งเสริมศาสนา อนุรักษ์ประเพณีวัฒนธรรมและภูมิปัญญาท้องถิ่น

๕.๑ แผนงานการศาสนาวัฒนธรรมและนันทนาการ

ที่	โครงการ	วัตถุประสงค์	เป้าหมาย (ผลผลิตของโครงการ)	งบประมาณ					ตัวชี้วัด (KPI)	ผลที่คาดว่าจะได้รับ	หน่วยงานที่รับผิดชอบหลัก
				๒๕๖๑ (บาท)	๒๕๖๒ (บาท)	๒๕๖๓ (บาท)	๒๕๖๔ (บาท)	๒๕๖๕ (บาท)			
๔	จัดงานประเพณีลอยกระทง	เพื่ออนุรักษ์วัฒนธรรมประเพณีท้องถิ่น	จัดงานประเพณีลอยกระทงในพื้นที่ตำบลไผ่ล้อม	๑๐,๐๐๐	๑๐,๐๐๐	๑๐,๐๐๐	๑๐,๐๐๐	๑๐,๐๐๐	ร้อยละ ๕๐ ของประชาชนในพื้นที่ที่เข้าร่วมกิจกรรม	วัฒนธรรมประเพณีท้องถิ่นได้รับการอนุรักษ์คงอยู่ตลอดไป	สำนักปลัด
๕	ถ่ายทอดความรู้สมุนไพรพื้นบ้าน	เพื่อเป็นการถ่ายทอดความรู้เกี่ยวกับสมุนไพรพื้นบ้าน	จัดฝึกอบรมให้ความรู้สมุนไพรพื้นบ้านให้กับประชาชนในพื้นที่องค์การบริหารส่วนตำบลไผ่ล้อม		๑๐,๐๐๐	๑๐,๐๐๐	๑๐,๐๐๐	๑๐,๐๐๐	ประชาชนที่เข้ารับการอบรมสามารถนำความรู้มาใช้ในการชีวิตประจำวันได้ ร้อยละ ๕๐	ประชาชนมีความรู้ในการผลิตสมุนไพรพื้นบ้าน	สำนักปลัด
๖	ส่งเสริมสืบสานภูมิปัญญาท้องถิ่น	เพื่อสนับสนุนการจัดกิจกรรมและส่งเสริมผลิตภัณฑ์ภูมิปัญญาท้องถิ่น	ฝึกอบรมถ่ายทอดความรู้ภูมิปัญญาท้องถิ่นให้กับประชาชน		๒๐,๐๐๐	๑๐,๐๐๐	๑๐,๐๐๐	๑๐,๐๐๐	มีกลุ่มผลิตภัณฑ์จากภูมิปัญญาท้องถิ่น จำนวน ๑ กลุ่ม	ประชาชนได้ผลิตภัณฑ์จากภูมิปัญญาท้องถิ่น	สำนักปลัด
๗	เข้าค่ายพุทธบุตร	เพื่อส่งเสริมการปลูกฝังจิตสำนึกให้เด็กมีศีลธรรมและจริยธรรมอันพึงประสงค์	เด็กและเยาวชนในเขตความรับผิดชอบขององค์การบริหารส่วนตำบลไผ่ล้อม		๑๐,๐๐๐	๑๐,๐๐๐	๑๐,๐๐๐	๑๐,๐๐๐	ร้อยละ ๘๐ ของนักเรียนที่เข้ารับการอบรม	นักเรียนมีจิตสำนึกที่ดีมีความเลื่อมใสในบวรพุทธศาสนา	สำนักปลัด

๕. ยุทธศาสตร์ที่ การพัฒนาด้านการส่งเสริมศาสนา อนุรักษ์ประเพณีวัฒนธรรมและภูมิปัญญาท้องถิ่น

๕.๑ แผนงานการศาสนาวัฒนธรรมและนันทนาการ

ที่	โครงการ	วัตถุประสงค์	เป้าหมาย (ผลผลิตของโครงการ)	งบประมาณ					ตัวชี้วัด (KPI)	ผลที่คาดว่าจะได้รับ	หน่วยงานที่รับผิดชอบหลัก
				๒๕๖๑ (บาท)	๒๕๖๒ (บาท)	๒๕๖๓ (บาท)	๒๕๖๔ (บาท)	๒๕๖๕ (บาท)			
๘	โครงการร่วมงานรัฐพิธี	เพื่อสนับสนุนการจัดกิจกรรมในงานราชพิธีและรัฐพิธีสำคัญ	อุดหนุนที่ทำการปกครองอำเภอลับแลตามโครงการร่วมงานรัฐพิธี	๕,๐๐๐	๕,๐๐๐	๑๐,๐๐๐	๑๐,๐๐๐	๑๐,๐๐๐	อุดหนุนที่ทำการอำเภอลับแล จำนวน ๑ ครั้ง	ประชาชนได้ร่วมการจัดกิจกรรมงานรัฐพิธีต่างๆ	สำนักปลัด
๙	ร่วมงานพระยาพิชัยดาบหักและงานกาชาดจังหวัดอุตรดิตถ์	เพื่อสนับสนุนส่งเสริมการจัดงานพระยาพิชัยดาบหักและงานกาชาดจังหวัดอุตรดิตถ์	อุดหนุนที่ทำการปกครองอำเภอลับแลตามโครงการร่วมงานพระยาพิชัยดาบหักและงานกาชาดจังหวัดอุตรดิตถ์	๒๐,๐๐๐	๒๐,๐๐๐	๓๐,๐๐๐	๓๐,๐๐๐	๓๐,๐๐๐	อุดหนุนที่ทำการอำเภอลับแล จำนวน ๑ ครั้ง	ได้ร่วมอนุรักษ์ประเพณีการจัดงานพระยาพิชัยดาบหักและงานกาชาดจังหวัดอุตรดิตถ์	สำนักปลัด
รวม	๙ โครงการ			๑๐๐,๐๐๐	๑๖๐,๐๐๐	๑๗๕,๐๐๐	๑๗๕,๐๐๐	๑๗๕,๐๐๐			

๕. ยุทธศาสตร์ที่ การพัฒนาด้านการส่งเสริมศาสนา อนุรักษ์ประเพณีวัฒนธรรมและภูมิปัญญาท้องถิ่น

๕.๒ แผนงานบริหารงานทั่วไป

ที่	โครงการ	วัตถุประสงค์	เป้าหมาย (ผลผลิตของโครงการ)	งบประมาณ					ตัวชี้วัด (KPI)	ผลที่คาดว่าจะได้รับ	หน่วยงานที่รับผิดชอบหลัก
				๒๕๖๑ (บาท)	๒๕๖๒ (บาท)	๒๕๖๓ (บาท)	๒๕๖๔ (บาท)	๒๕๖๕ (บาท)			
๑	โครงการเทิดพระเกียรติเฉลิมพระชนมพรรษา	เพื่อจัดกิจกรรมในโอกาสวันเฉลิมพระชนมพรรษา พระบาทสมเด็จพระปรเมนทรรามาธิบดีศรีสินทรมหาวชิราลงกรณ มหิศรภูมิพลราชวรางกูร กิติสิริสมบูรณอดุลยเดช สยามินทราธิเบศรราชวโรดม บรมนาถบพิตร พระวชิรเกล้าเจ้าอยู่หัว	หน่วยงานราชการ หน่วยงานเอกชน ข้าราชการ ผู้นำชุมชน พ่อค้าและประชาชนในพื้นที่ตำบล ฝั่ล้อม		๑๐,๐๐๐	๑๐,๐๐๐	๑๐,๐๐๐	๑๐,๐๐๐	ประชาชนที่เข้าร่วมโครงการมีความพึงพอใจต่อการจัดกิจกรรมของ อบต. ร้อยละ ๑๐๐%	หน่วยงานราชการ หน่วยงานเอกชน ข้าราชการ ผู้นำชุมชน พ่อค้าและประชาชนในพื้นที่ตำบล ฝั่ล้อมมีความจงรักภักดีต่อชาติ ศาสนา และพระมหากษัตริย์	สำนักปลัด
๒	โครงการเทิดพระเกียรติเฉลิมพระชนมพรรษา สมเด็จพระนางเจ้าฯ พระบรมราชินี	เพื่อจัดกิจกรรมในโอกาสวันเฉลิมพระชนมพรรษา สมเด็จพระนางเจ้าฯ พระบรมราชินี	หน่วยงานราชการ หน่วยงานเอกชน ข้าราชการ ผู้นำชุมชน พ่อค้าและประชาชนในพื้นที่ตำบล ฝั่ล้อม		๑๐,๐๐๐	๑๐,๐๐๐	๑๐,๐๐๐	๑๐,๐๐๐	ประชาชนที่เข้าร่วมโครงการมีความพึงพอใจต่อการจัดกิจกรรมของ อบต. ร้อยละ ๑๐๐%	หน่วยงานราชการ หน่วยงานเอกชน ข้าราชการ ผู้นำชุมชน พ่อค้าและประชาชนในพื้นที่ตำบล ฝั่ล้อมมีความจงรักภักดีต่อชาติ ศาสนา และพระมหากษัตริย์	สำนักปลัด
รวม	๒ โครงการ				๒๐,๐๐๐	๒๐,๐๐๐	๒๐,๐๐๐	๒๐,๐๐๐			

ก. ยุทธศาสตร์การพัฒนาจังหวัด ที่ ๑เสริมสร้างบ้านเมืองให้น่าอยู่ ชุมชนและครอบครัวเข้มแข็ง มีคุณภาพชีวิตที่ดี

ข. ยุทธศาสตร์การพัฒนาของ อปท. ในเขตจังหวัดที่ ๙ ด้านการบริหารจัดการหลักธรรมาภิบาล (Good Governance)

๖. ยุทธศาสตร์การพัฒนาด้านการบริหารจัดการองค์การบริหารส่วนตำบล

๖.๑ แผนงานบริหารงานทั่วไป

ที่	โครงการ	วัตถุประสงค์	เป้าหมาย (ผลผลิตของโครงการ)	งบประมาณ					ตัวชี้วัด (KPI)	ผลที่คาดว่าจะได้รับ	หน่วยงานที่รับผิดชอบหลัก
				๒๕๖๑ (บาท)	๒๕๖๒ (บาท)	๒๕๖๓ (บาท)	๒๕๖๔ (บาท)	๒๕๖๕ (บาท)			
๑	อบรมเพื่อสร้างคุณธรรมจริยธรรมในการปฏิบัติงาน	เพื่อสร้างเสริมคุณธรรมในการปฏิบัติงานให้แก่คณะผู้บริหารท้องถิ่น สมาชิก อบต. พนักงานส่วนตำบล และพนักงานจ้างทุกคน	จัดฝึกอบรม ทั้งในหรือนอกสถานที่เพื่อสร้างเสริมคุณธรรมจริยธรรมให้แก่คณะผู้บริหารท้องถิ่น สมาชิก อบต. พนักงานส่วนตำบลและพนักงานจ้างทุกคน	๑๕๐,๐๐๐	๑๐,๐๐๐	๑๐,๐๐๐	๑๐,๐๐๐	๑๐,๐๐๐	ร้อยละ๙๐ ของกลุ่มเป้าหมายที่เข้ารับการอบรม	ผู้เข้าร่วมกิจกรรมทุกคนยึดมั่นในคุณธรรมจริยธรรม มีจิตสำนึกที่ดี ซื่อสัตย์ มีความรับผิดชอบในหน้าที่ มีมาตรฐาน มีคุณภาพ	สำนักปลัด
๒	เพิ่มประสิทธิภาพในการปฏิบัติงานของคณะผู้บริหารและสมาชิกสภาท้องถิ่น	เพื่อให้ความรู้เกี่ยวกับอำนาจหน้าที่ของ อบต. ให้แก่คณะผู้บริหารและสมาชิกสภาท้องถิ่น	จัดฝึกอบรมให้แก่คณะผู้บริหาร และสมาชิกสภาท้องถิ่น	๑๐,๐๐๐	๑๐,๐๐๐	๑๐,๐๐๐	๑๐,๐๐๐	๑๐,๐๐๐	ร้อยละ๙๐ ของกลุ่มเป้าหมายที่เข้ารับการอบรม	ผู้เข้าร่วมกิจกรรมมีความรู้ความเข้าใจบทบาทหน้าที่ในการปฏิบัติงาน	สำนักปลัด
๓	พัฒนาบุคลากร	เพื่อส่งเสริม สนับสนุนการพัฒนาเพิ่มพูนความรู้ให้แก่ผู้บริหาร ข้าราชการ พนักงาน อบต. ไร่ล้อม	ผู้บริหาร ข้าราชการ พนักงาน องค์การบริหารส่วนตำบล ไร่ล้อม	๑๐๐,๐๐๐	๑๐๐,๐๐๐	๑๐๐,๐๐๐	๑๐๐,๐๐๐	๑๐๐,๐๐๐	บุคลากรในสังกัดได้รับการพัฒนาเพิ่มพูนความรู้ร้อยละ ๗๐	บุคลากรได้รับการพัฒนาเพิ่มพูนความรู้ในการปฏิบัติงาน	สำนักปลัด
๔	ค่าใช้จ่ายในการเลือกตั้ง	เพื่อดำเนินการจัดการเลือกตั้ง นายก,สมาชิกสภา อบต. ไร่ล้อม	จัดการเลือกตั้งนายก,สมาชิกสภาองค์การบริหารส่วนตำบล ไร่ล้อม			๕๐๐,๐๐๐			จัดการเลือกตั้งนายก,สมาชิกสภา อบต. ไร่ล้อม ๑ ครั้ง	จัดการเลือกตั้งนายก ,สมาชิกสภา อบต. ไร่ล้อม ๑ ครั้ง	สำนักปลัด

๖. ยุทธศาสตร์การพัฒนาด้านการบริหารจัดการองค์การบริหารส่วนตำบล

๖.๑ แผนงานบริหารงานทั่วไป

ที่	โครงการ	วัตถุประสงค์	เป้าหมาย (ผลผลิตของโครงการ)	งบประมาณ					ตัวชี้วัด (KPI)	ผลที่คาดว่าจะได้รับ	หน่วยงานที่รับผิดชอบหลัก
				๒๕๖๑ (บาท)	๒๕๖๒ (บาท)	๒๕๖๓ (บาท)	๒๕๖๔ (บาท)	๒๕๖๕ (บาท)			
๕	โครงการสร้างคุณธรรมนำใจใสสะอาด	เพื่อปลูกฝังคุณธรรมจริยธรรมให้แก่คณะผู้บริหารสมาชิกสภาพนักงานส่วนตำบลและพนักงานจ้าง อบต.ไผ่ล้อม	จัดอบรมคุณธรรมจริยธรรมให้แก่คณะผู้บริหารสมาชิกสภาพนักงานส่วนตำบลและพนักงานจ้าง องค์การบริหารส่วนตำบลไผ่ล้อม			๓๐,๐๐๐	๓๐,๐๐๐	๓๐,๐๐๐	ร้อยละ ๙๐ ของกลุ่มเป้าหมายที่เข้าร่วมอบรม	คณะผู้บริหารสมาชิกสภาพนักงานส่วนตำบลและพนักงานจ้าง อบต.ไผ่ล้อม มีคุณธรรมจริยธรรม	สำนักปลัด
๖	โครงการสร้างภูมิคุ้มกันทางสังคมให้เด็กและเยาวชนองค์กรปกครองส่วนท้องถิ่น (กิจกรรมโตไปไม่โกง)	เพื่อส่งเสริมและปลูกฝังให้เด็กและเยาวชนเป็นคนดีมีคุณธรรม จริยธรรม	เด็กและเยาวชนตำบลไผ่ล้อม			๑๐,๐๐๐	๑๐,๐๐๐	๑๐,๐๐๐	ร้อยละ ๙๐ ของกลุ่มเป้าหมายมีไม่ยอมรับพฤติกรรม การทุจริต	เด็กและเยาวชนได้รับการปลูกฝังให้เป็นคนดีมีคุณธรรมจริยธรรม	สำนักปลัด
๗	โครงการเสริมสร้างจิตสำนึกคุณธรรมจริยธรรม ค่านิยมในการป้องกันและแก้ไขปัญหาการทุจริตและประพฤติมิชอบ	เพื่อเสริมสร้างจิตสำนึกด้านคุณธรรม จริยธรรม ค่านิยม ตามหลักธรรมาภิบาล รวมทั้งเผยแพร่ประชาสัมพันธ์ ข้อมูลข่าวสาร ความรู้ที่เกี่ยวกับการป้องกันปราบปรามการทุจริตและความโปร่งใส	จัดอบรมเสริมสร้างจิตสำนึกคุณธรรมจริยธรรม ค่านิยม ในการป้องกัน และแก้ไขปัญหาทุจริตและประพฤติมิชอบ ให้แก่ราชการ เจ้าหน้าที่องค์การบริหารส่วนตำบลไผ่ล้อม	๑๐,๐๐๐	๑๐,๐๐๐	๑๐,๐๐๐	๑๐,๐๐๐	๑๐,๐๐๐	ประชาชนมีความพึงพอใจในการให้บริการของ อบต. ร้อยละ ๘๐	ข้าราชการเจ้าหน้าที่ มีคุณธรรมจริยธรรม สามารถแก้ไขปัญหาการทุจริต และประพฤติมิชอบได้	สำนักปลัด

๖. ยุทธศาสตร์การพัฒนาด้านการบริหารจัดการองค์การบริหารส่วนตำบล

๖.๑ แผนงานบริหารงานทั่วไป

ที่	โครงการ	วัตถุประสงค์	เป้าหมาย (ผลผลิตของโครงการ)	งบประมาณ					ตัวชี้วัด (KPI)	ผลที่คาดว่าจะได้รับ	หน่วยงานที่รับผิดชอบหลัก
				๒๕๖๑ (บาท)	๒๕๖๒ (บาท)	๒๕๖๓ (บาท)	๒๕๖๔ (บาท)	๒๕๖๕ (บาท)			
๘	โครงการประชาคมหมู่บ้านและประชาคมตำบล	เพื่อสนับสนุนและดำเนินการประชาคมการจัดทำแผนพัฒนาท้องถิ่น	จัดประชุมประชาคมหมู่บ้านและประชาคมตำบล	๒,๐๐๐	๒,๐๐๐	๒,๐๐๐	๒,๐๐๐	๒,๐๐๐	ร้อยละ ๖๐ ของประชาชนในพื้นที่ที่เข้าร่วมประชุม	มีแผนพัฒนาท้องถิ่นที่มีประสิทธิภาพสามารถแก้ไขปัญหาของประชาชนได้ตามความต้องการ	สำนักปลัด
๙	โครงการเพิ่มประสิทธิภาพในการจัดเก็บภาษี	เพื่อให้การจัดเก็บภาษีมีประสิทธิภาพและอบต.มีรายได้เพิ่มขึ้น	จัดกิจกรรมรณรงค์การจัดเก็บภาษีในพื้นที่ตำบลไผ่ล้อม	๑๐,๐๐๐	๑๐,๐๐๐	๑๐,๐๐๐	๑๐,๐๐๐	๑๐,๐๐๐	จัดเก็บภาษีครบ ๑๐๐%	ประชาชนได้รับทราบข้อมูลข่าวสารการชำระภาษีต่างๆของ อบต.	กองคลัง
๑๐	โครงการปรับปรุงซ่อมแซมเครื่องขยายเสียงไร้สาย	เพื่อให้เครื่องกระจายเสียงไร้สายใช้งานได้ อย่างมีประสิทธิภาพ	ปรับปรุงซ่อมแซมเครื่องกระจายเสียงไร้สายในความรับผิดชอบของ อบต. ไผ่ล้อม	๑๐๐,๐๐๐	๕๐,๐๐๐	๕๐,๐๐๐	๕๐,๐๐๐	๕๐,๐๐๐	เครื่องกระจายเสียงไร้สายใช้งานได้ครบทุกจุด	ประชาชนได้รับทราบข้อมูลข่าวสารของ อบต.ได้อย่างทั่วถึง	สำนักปลัด
๑๑	การจัดจ้างทำบอร์ดประชาสัมพันธ์	เพื่อให้มีสถานที่ปิดประกาศประชาสัมพันธ์ ข้อมูลข่าวสารขององค์การบริหารส่วนตำบลไผ่ล้อม	เพื่อจ้างเหมาจัดทำบอร์ดประชาสัมพันธ์ จำนวน ๒ บอร์ด			๕๐,๐๐๐			ข้อมูลข่าวสารขององค์การบริหารส่วนตำบลไผ่ล้อมได้ปิดประกาศเผยแพร่ครบถ้วน	มีสถานที่ปิดประกาศให้ประชาชนผู้มาติดต่อราชการได้รับทราบถึงข้อมูลข่าวสารของ อบต.ไผ่ล้อม	สำนักปลัด
๑๒	จัดทำแผนที่ภาษีและทะเบียนทรัพย์สิน	เพื่อจัดเก็บภาษีอย่างมีระบบและมีประสิทธิภาพ	จัดทำแผนที่ภาษีและทะเบียนทรัพย์สินของตำบลไผ่ล้อม	๒๐,๐๐๐	๒๐,๐๐๐	๒๕๐,๐๐๐	๒๕๐,๐๐๐	๒๕๐,๐๐๐	ได้ทราบพื้นที่จริงในตำบลครบ ๑๐๐%	เก็บภาษีอย่างมีระบบและมีประสิทธิภาพ	กองคลัง/กองช่าง
รวม	๑๒ โครงการ			๔๐๒,๐๐๐	๒๑๒,๐๐๐	๑,๐๓๒,๐๐๐	๔๘๒,๐๐๐	๔๘๒,๐๐๐			

๖. ยุทธศาสตร์การพัฒนาด้านการบริหารจัดการองค์การบริหารส่วนตำบล

๖.๒ แผนงานอุตสาหกรรมและการโยธา

ที่	โครงการ	วัตถุประสงค์	เป้าหมาย (ผลผลิตของโครงการ)	งบประมาณ					ตัวชี้วัด (KPI)	ผลที่คาดว่าจะได้รับ	หน่วยงานที่รับผิดชอบหลัก
				๒๕๖๑ (บาท)	๒๕๖๒ (บาท)	๒๕๖๓ (บาท)	๒๕๖๔ (บาท)	๒๕๖๕ (บาท)			
๑	ก่อสร้างรั้วที่ทำการองค์การบริหารส่วนตำบลไผ่ล้อม	เพื่อป้องกันโจรผู้ร้าย	ก่อสร้างรั้วและประตูรั้วบริเวณที่ทำการ อบต. ตามแบบแปลนของ อบต.ไผ่ล้อม กำหนด		๓๐๐,๐๐๐		๓๐๐,๐๐๐		มีรั้วล้อมรอบสำนักงาน	เป็นการกันเขตและป้องกันทรัพย์สินทางราชการสูญหาย	กองช่าง
๒	ก่อสร้างโรงจอดรถ	เพื่อให้มีสถานที่จอดรถที่ปลอดภัย และเป็นระเบียบเรียบร้อย	ก่อสร้างอาคารที่จอดรถ ตามแบบแปลนของ อบต.ไผ่ล้อมกำหนด	๒๗๙,๐๐๐		๑๕๐,๐๐๐	๓๐๐,๐๐๐		มีสถานที่จอดรถเพิ่มขึ้น	มีสถานที่จอดรถที่ปลอดภัย	กองช่าง
๓	ปรับปรุงห้องน้ำ อบต.ไผ่ล้อม	เพื่ออำนวยความสะดวกให้กับบุคลากรและประชาชนที่มาติดต่อราชการ	ปรับปรุงห้องน้ำที่ทำการองค์การบริหารส่วนตำบลไผ่ล้อม			๑๐๐,๐๐๐	๑๐๐,๐๐๐		ห้องน้ำมีคุณภาพในการใช้งานได้จำนวน ๒ แห่ง	บุคลากร และประชาชนที่มาติดต่อราชการได้รับความสะดวก	กองช่าง
๔	ก่อสร้างป้ายไฟรั้วประชาสัมพันธ์ ชาวสาร	เพื่อประชาสัมพันธ์ข่าวสารองค์การบริหารส่วนตำบลไผ่ล้อม	ก่อสร้างป้ายไฟรั้วประชาสัมพันธ์ ชาวสาร อบต.ไผ่ล้อม จำนวน ๑ ป้าย				๑๐๐,๐๐๐		มีป้ายประชาสัมพันธ์ไฟรั้วจำนวน ๑ ป้าย	มีป้ายประชาสัมพันธ์ขององค์การบริหารส่วนตำบลไผ่ล้อม	กองช่าง
๕	ก่อสร้างอาคารที่ทำการองค์การบริหารส่วนตำบลไผ่ล้อม	เพื่อมีสถานที่อำนวยความสะดวกในการปฏิบัติงานและการบริการประชาชน	ก่อสร้างสำนักงานที่ทำการ องค์การบริหารส่วนตำบลไผ่ล้อมจำนวน ๑ หลัง			๖,๐๐๐,๐๐๐			ก่อสร้างอาคารสำนักงานจำนวน ๑ แห่ง	อาคารที่ทำการมีความพร้อมสะดวกในการปฏิบัติงาน	กองช่าง
๖	โครงการจัดหาที่ดิน	เพื่อใช้สำหรับก่อสร้างอาคารต่างๆ	จัดหาที่ดินรอบข้างองค์การบริหารส่วนตำบลไผ่ล้อม					๓,๐๐๐,๐๐๐	จำนวนที่ดินเพิ่มขึ้น ๓ ไร่	มีสถานที่ไว้รับบริการประชาชนที่มาติดต่ออย่างเพียงพอ	สำนักปลัด/ กองช่าง

๖. ยุทธศาสตร์การพัฒนาด้านการบริหารจัดการองค์การบริหารส่วนตำบล

๖.๒ แผนงานอุตสาหกรรมและการโยธา

ที่	โครงการ	วัตถุประสงค์	เป้าหมาย (ผลผลิตของโครงการ)	งบประมาณ					ตัวชี้วัด (KPI)	ผลที่คาดว่าจะได้รับ	หน่วยงานที่รับผิดชอบหลัก
				๒๕๖๑ (บาท)	๒๕๖๒ (บาท)	๒๕๖๓ (บาท)	๒๕๖๔ (บาท)	๒๕๖๕ (บาท)			
๗	จ้างสำรวจและออกแบบอาคารที่ทำการองค์การบริหารส่วนตำบลไผ่ล้อม	เพื่อสำรวจออกแบบก่อสร้างอาคารที่ทำการองค์การบริหารส่วนตำบลไผ่ล้อม	สำรวจออกแบบก่อสร้างอาคารที่ทำการองค์การบริหารส่วนตำบลไผ่ล้อม จำนวน ๑ หลัง		๒๗๐,๐๐๐				แบบแปลนอาคารที่ทำการองค์การบริหารส่วนตำบลไผ่ล้อมได้มาตรฐาน	มีแบบแปลนอาคารที่ทำการองค์การบริหารส่วนตำบลไผ่ล้อมได้มาตรฐาน	กองช่าง
๘	รื้อถอนอาคารที่ทำการสำนักงาน อบต.ไผ่ล้อม (หลังเก่า)	เพื่อให้มีสถานที่ก่อสร้างอาคารที่ทำการหลังใหม่	รื้อถอนอาคารที่ทำการองค์การบริหารส่วนตำบลไผ่ล้อม (หลังเก่า)			๑๐๐,๐๐๐			มีสถานที่ก่อสร้างอาคารหลังใหม่อย่างเพียงพอ	มีความพร้อมด้านสถานที่ในการก่อสร้างอาคาร	กองช่าง
๙	รื้อถอนอาคารโรงจอดรถ	เพื่อให้มีสถานที่ก่อสร้างอาคารที่ทำการหลังใหม่	รื้อถอนอาคารโรงจอดรถ (ระหว่างอาคารที่ทำการกับอาคารอเนกประสงค์)			๕๐,๐๐๐			มีสถานที่ก่อสร้างอาคารหลังใหม่อย่างเพียงพอ	มีความพร้อมด้านสถานที่ในการก่อสร้างอาคาร	กองช่าง
รวม	๙ โครงการ			๒๗๙,๐๐๐	๕๗๐,๐๐๐	๖,๔๐๐,๐๐๐	๘๐๐,๐๐๐	๓,๐๐๐,๐๐๐			