

**แผนพัฒนาท้องถิ่น ๔ ปี**  
**(พ.ศ. ๒๕๖๑-๒๕๖๔)**  
**องค์การบริหารส่วนตำบลไผ่ล้อม อำเภอลับแล จังหวัดอุตรดิตถ์**

.....

**ส่วนที่ ๑**  
**สภาพทั่วไปและข้อมูลพื้นฐาน**

**๑. ด้านศักยภาพ**

๑.๑ ที่ตั้งของหมู่บ้านในเขตองค์การบริหารส่วนตำบลไผ่ล้อม ประกอบด้วย

- หมู่ที่ ๑ บ้านไผ่ล้อม
- หมู่ที่ ๒ บ้านไผ่เขียว
- หมู่ที่ ๓ บ้านเกาะตาเพชร
- หมู่ที่ ๔ บ้านดงสระแก้วเหนือ
- หมู่ที่ ๕ บ้านดงสระแก้วใต้
- หมู่ที่ ๖ บ้านท้ายเตย
- หมู่ที่ ๗ บ้านทุ่งสวรรค์

หมู่บ้านในเขตองค์การบริหารส่วนตำบลไผ่ล้อมมีหมู่บ้าน จำนวน ๓ หมู่บ้าน ได้แก่ หมู่ที่ ๔,๕,๗

หมู่บ้านในเขตองค์การบริหารส่วนตำบลบางส่วนอยู่ในเขตเทศบาลตำบลทุ่งยั้ง จำนวน ๔ หมู่บ้าน ได้แก่ หมู่ที่ ๑,๒,๓,๖

องค์การบริหารส่วนตำบลไผ่ล้อม ตั้งอยู่เลขที่ ๒๐๑ หมู่ที่ ๒ ตำบลไผ่ล้อม อำเภอลับแล จังหวัดอุตรดิตถ์ เดิมตำบลไผ่ล้อมเป็นชุมชนขนาดเล็ก ที่ประชาชนอพยพมาจากจังหวัดสุโขทัย มารวมตัวกัน และตั้งบ้านเรือนอยู่อาศัยเป็นกลุ่ม ประกอบอาชีพทางด้านเกษตรกรรม เนื่องจากพื้นที่ส่วนใหญ่เป็นที่ราบลุ่ม และมีแหล่งน้ำขนาดใหญ่ที่อุดมสมบูรณ์ (บึงมาย) ต่อมาทางราชการได้ประกาศจัดตั้งเป็นตำบล โดยมีชื่อว่า “ตำบลไผ่ล้อม” มีวัฒนธรรม ประเพณี และภาษาพูดคล้ายแบบสุโขทัย

ตำบลไผ่ล้อม เป็นหนึ่งในแปดตำบลของเขตอำเภอลับแล จังหวัดอุตรดิตถ์ ห่างจากที่ว่าการอำเภอลับแล ประมาณ ๑๒ กิโลเมตร และห่างจากศาลากลางจังหวัดอุตรดิตถ์ ประมาณ ๘ กิโลเมตร

**เนื้อที่**

องค์การบริหารส่วนตำบลไผ่ล้อมมีเนื้อที่ ประมาณ ๖๘.๔๖ ตร.กม. หรือประมาณ ๔๒,๗๘๘ ไร่

**ภูมิประเทศและอาณาเขต**

ลักษณะภูมิประเทศโดยทั่วไป เป็นพื้นที่ราบลุ่ม เหมาะแก่การทำนาเพียงอย่างเดียว และทางตอนใต้ของตำบลมีแหล่งน้ำขนาดใหญ่ เรียกว่า “บึงมาย” มีเนื้อที่ประมาณ ๖,๘๐๒ ไร่

## อาณาเขตติดต่อ

ทิศเหนือ	อาณาเขตติดต่อกับ ตำบลทุ่งยั้ง
ทิศใต้	อาณาเขตติดต่อกับ ตำบลข่อยสูง และตำบลวังแดง
ทิศตะวันออก	อาณาเขตติดต่อกับ ตำบลบ้านเกาะ และตำบลวังกะพี้
ทิศตะวันตก	อาณาเขตติดต่อกับ ตำบลข่อยสูง และตำบลด่านแม่คำมัน

### ๑.๒ ลักษณะภูมิประเทศ

ลักษณะภูมิประเทศโดยทั่วไปส่วนใหญ่ของตำบลไผ่ล้อมมีลักษณะเป็นพื้นที่ราบลุ่ม เหมาะแก่การทำนาเพียงอย่างเดียว และทางตอนใต้ของตำบล มีแหล่งน้ำขนาดใหญ่เรียกว่า“บึงมาย” มีเนื้อที่ประมาณ ๖,๘๐๒ ไร่

### ๑.๓ ลักษณะภูมิอากาศ

ลักษณะภูมิอากาศโดยทั่วไปของตำบลไผ่ล้อมเป็นอากาศร้อนสลับชื้นแห้งแล้ง หรือฝนเมืองร้อน เฉพาะฤดูเพราะได้รับอิทธิพลจากกระแสลมมรสุมตะวันออกเฉียงเหนือ และตะวันตกเฉียงใต้ มีความชื้น และความร้อนสูง ในฤดูร้อนอากาศจะร้อนจัด อุณหภูมิเฉลี่ย ๓๕ องศาเซลเซียส อากาศเย็นสบายในฤดูหนาวและมีฝนตกชุกในฤดูฝน ฤดูกาล มี ๓ ฤดูดังนี้

ฤดูฝน เริ่มประมาณกลางเดือนพฤษภาคมและไปสิ้นสุดฤดูในเดือนกันยายนหรือต้นเดือนตุลาคม

ฤดูหนาว เริ่มต้นประมาณกลางเดือนตุลาคมและสิ้นสุดประมาณเดือนกุมภาพันธ์

ฤดูร้อน เริ่มต้นประมาณกลางเดือนกุมภาพันธ์และไปสิ้นสุดประมาณกลางเดือนพฤษภาคม

### ๑.๔ ลักษณะของดิน

ลักษณะสภาพดินในพื้นที่ตำบลไผ่ล้อมเป็นดินเหนียว

### ๑.๕ ลักษณะของแหล่งน้ำ

แหล่งน้ำในตำบลไผ่ล้อม ประกอบด้วย

๑. คลองธรรมชาติ จำนวน ๑๗ แห่ง ดังนี้
  - ๑.๑ คลองเรือหมู่ที่ ๑
  - ๑.๒ คลองตาขมหมู่ที่ ๑
  - ๑.๓ คลองตาบู่หมู่ที่ ๑
  - ๑.๔ คลองร่องไส้ไก่เหนือ หมู่ที่ ๒
  - ๑.๕ คลองร่องไส้ไก่ใต้หมู่ที่ ๒
  - ๑.๖ คลองตาเหล็กหมู่ที่ ๓
  - ๑.๗ คลองข้างวัดโพธิ์ทองหมู่ที่ ๓
  - ๑.๘ คลองรอบหมู่บ้านหมู่ที่ ๔
  - ๑.๙ คลองต้นกะพี้หมู่ที่ ๔
  - ๑.๑๐ คลองระกำรีหมู่ที่ ๕
  - ๑.๑๑ คลองต้นสงวนหมู่ที่ ๕
  - ๑.๑๒ คลองรอบหมู่บ้านหมู่ที่ ๕
  - ๑.๑๓ คลองควายหมู่ที่ ๕

- ๑.๑๔ คลองเหมืองปลาไหล หมู่ที่ ๖  
 ๑.๑๕ คลองเหมืองพญา หมู่ที่ ๖  
 ๑.๑๖ คลองปู่ฟ้า หมู่ที่ ๗  
 ๑.๑๗ คลองต้นไทร หมู่ที่ ๗
๒. บึงน้ำจืด จำนวน ๑ แห่ง คือ บึงมาย มีเนื้อที่ขนาด ๖,๘๐๒ ไร่
๓. หนองน้ำ จำนวน ๔ แห่ง ได้แก่ หนองบอนตาหอม หนองอีว่า หนองรังนก หนองหมื่นพล หมู่ที่ ๕
๔. คลองชลประทานจำนวน ๔ สาย ซึ่งผ่านพื้นที่ หมู่ที่ ๑,๒,๓,๔,๕ และหมู่ที่ ๖ ตำบลไผ่ล้อม
๕. แหล่งน้ำอุปโภคบริโภค ในเขตองค์การบริหารส่วนตำบลไผ่ล้อม มีแหล่งน้ำอุปโภคบริโภค ดังนี้
- |                       |           |      |
|-----------------------|-----------|------|
| ๑. บ่อน้ำบาดาลสาธารณะ | จำนวน ๑๐๔ | แห่ง |
| ๒. น้ำประปา           | จำนวน ๕   | แห่ง |
| ๓. ฝาย                | จำนวน ๑๐  | แห่ง |

## ๑.๖ ลักษณะของไม้และป่าไม้

ตำบลไผ่ล้อม อำเภอลับแล จังหวัดอุตรดิตถ์ ไม่มีพื้นที่ป่าไม้ เนื่องจากเป็นพื้นที่ราบลุ่ม

## ๒. ด้านการเมือง/การปกครอง

### ๒.๑ เขตการปกครอง

องค์การบริหารส่วนตำบลไผ่ล้อม ได้แบ่งเขตการปกครองออกเป็น ๗ หมู่บ้าน ประกอบด้วย

หมู่ที่ ๑ บ้านไผ่ล้อม	นายสุพัทธ์ บุญทะวงษ์	กำนันตำบลไผ่ล้อม
หมู่ที่ ๒ บ้านไผ่เขียว	นายสุระรัตน์ ปานบำรุง	ผู้ใหญ่บ้าน
หมู่ที่ ๓ บ้านเกาะตาเพชร	นายนราวัฒน์ สร้อยสุวรรณ	ผู้ใหญ่บ้าน
หมู่ที่ ๔ บ้านดงสระแก้วเหนือ	นายสนั่น อ่ำเมือง	ผู้ใหญ่บ้าน
หมู่ที่ ๕ บ้านดงสระแก้วใต้	นายณรงค์ อำนางวงศา	ผู้ใหญ่บ้าน
หมู่ที่ ๖ บ้านท้ายเตย	นายน้อย มีรอด	ผู้ใหญ่บ้าน
หมู่ที่ ๗ บ้านทุ่งสวรรค์	นายคเชนทร์ คงเกต	ผู้ใหญ่บ้าน

หมู่บ้านในเขตองค์การบริหารส่วนตำบลไผ่ล้อมเพิ่มหมู่บ้าน จำนวน ๓ หมู่บ้าน ได้แก่ หมู่ที่ ๔,๕,๗

หมู่บ้านในเขตองค์การบริหารส่วนตำบลบางส่วนอยู่ในเขตเทศบาลตำบลทุ่งยั้ง จำนวน ๔ หมู่บ้าน ได้แก่ หมู่ที่ ๑,๒,๓,๖

### ๒.๒ การเลือกตั้ง

องค์การบริหารส่วนตำบลไผ่ล้อม มีการเลือกตั้งแยกเป็นหมู่บ้าน จำนวน ๗ หมู่บ้าน คือ หมู่ที่ ๑-๗ ตำบลไผ่ล้อม อำเภอลับแล จังหวัดอุตรดิตถ์

## ๓. ประชากร

### ๓.๑ ข้อมูลเกี่ยวกับประชากร

ประชากรในตำบลไผ่ล้อมมีจำนวนทั้งสิ้น ๒,๓๗๙ คน แยกเป็นชายจำนวน ๑,๑๓๘ คน หญิงจำนวน ๑,๒๔๑ คน จำนวนครัวเรือน ๙๑๗ ครัวเรือน แยกเป็น

หมู่บ้าน	ประชากร			ครัวเรือน
	ชาย	หญิง	รวม	
หมู่ที่ ๑ บ้านไผ่ล้อม	๑๘	๑๓	๓๑	๑๔
หมู่ที่ ๒ บ้านไผ่เขียว	๑๐๖	๙๙	๒๐๕	๘๔
หมู่ที่ ๓ บ้านเกาะตาเพชร	๔๑	๔๘	๘๙	๓๑
หมู่ที่ ๔ บ้านดงสระแก้วเหนือ	๑๙๖	๒๑๘	๔๑๔	๑๔๖
หมู่ที่ ๕ บ้านดงสระแก้วใต้	๓๑๔	๓๔๐	๖๕๔	๒๘๒
หมู่ที่ ๖ บ้านท้ายเตย	๓๖๘	๔๑๑	๗๗๙	๒๙๕
หมู่ที่ ๗ บ้านทุ่งสวรรค์	๙๕	๑๑๒	๒๐๗	๕๗
รวม	๑,๑๓๘	๑,๒๔๑	๒,๓๗๙	๙๑๗

ข้อมูล สำนักทะเบียน อำเภอลับแล ณ เดือนกันยายน ๒๕๕๙

### ๓.๒ ช่วงอายุและจำนวนประชากร

กลุ่มอายุ	ประชากร		
	ชาย	หญิง	รวม
น้อยกว่า ๑ ปี	๑๒	๘	๒๐
๑ - ๑๐ ปี	๙๗	๙๐	๑๘๗
๑๑ - ๒๐ ปี	๑๓๙	๑๒๘	๒๖๗
๒๑ - ๓๐ ปี	๑๕๑	๑๘๖	๓๓๗
๓๑ - ๔๐ ปี	๑๗๒	๑๔๗	๓๑๙
๔๑ - ๕๐ ปี	๑๘๔	๒๒๓	๔๐๗
๕๑ - ๕๙ ปี	๑๖๔	๑๘๐	๓๔๔
๖๐ - ๖๙ ปี	๑๒๖	๑๕๑	๒๗๗
๗๐ - ๗๙ ปี	๖๗	๙๒	๑๕๙
๘๐ - ๘๙ ปี	๒๓	๓๕	๕๘
๙๐ - ๙๙ ปี	๓	๑	๔
๑๐๐ ปีขึ้นไป	๐	๐	๐
รวม	๑,๑๓๘	๑,๒๔๑	๒,๓๗๙

## ๔. สภาพทางสังคม

### ๔.๑ การศึกษา

สถานศึกษา ในเขตองค์การบริหารส่วนตำบลไผ่ล้อมประกอบด้วย

- โรงเรียนประถมศึกษาจำนวน ๒ แห่ง คือ โรงเรียนวัดโพธิ์ทอง ตั้งอยู่ในพื้นที่หมู่ที่ ๓ และโรงเรียนวัดดงสระแก้ว ตั้งอยู่ในพื้นที่หมู่ที่ ๕

- ศูนย์พัฒนาเด็กเล็ก จำนวน ๒ แห่ง คือ ศูนย์พัฒนาเด็กเล็กวัดโพธิ์ทอง และศูนย์พัฒนาเด็กเล็กโรงเรียนวัดดงสระแก้ว ศูนย์ฯทั้งสองแห่ง ตั้งอยู่ที่ศูนย์พัฒนาเด็กเล็กองค์การบริหารส่วนตำบลไผ่ล้อม หมู่ที่ ๒

จำนวนนักเรียนในสถานศึกษาในเขตรับผิดชอบขององค์การบริหารส่วนตำบลไผ่ล้อม

ที่	ชื่อสถานศึกษา	จำนวนนักเรียน
๑	โรงเรียนวัดดงสระแก้ว	๗๐
๒	โรงเรียนวัดโพธิ์ทอง	๒๔
๓	ศูนย์พัฒนาเด็กเล็กโรงเรียนวัดดงสระแก้ว	๑๖
๔	ศูนย์พัฒนาเด็กเล็กวัดโพธิ์ทอง	๑๕
	รวม	๑๒๕

#### -ข้อมูล ณ เดือนกันยายน ๒๕๕๙

- ศูนย์การเรียนรู้ชุมชนในเขตองค์การบริหารส่วนตำบลไผ่ล้อม มีจำนวน ๔ แห่ง ได้แก่

๑. ศูนย์การเรียนรู้กองทุนสวัสดิการชาวบ้าน ตั้งอยู่ในพื้นที่หมู่ที่ ๑
๒. ศูนย์การเรียนรู้กลุ่มเพาะเห็ดนางฟ้า ตั้งอยู่ในพื้นที่หมู่ที่ ๒
๓. ศูนย์การเรียนรู้โรงเรียนทำกินทำใช้ ตั้งอยู่ในพื้นที่หมู่ที่ ๔
๔. ศูนย์เรียนรู้สถาบันการเงินบ้านดงสระแก้วเหนือ หมู่ที่ ๔

#### ๔.๒ สาธารณสุข

ในเขตตำบลไผ่ล้อม มีโรงพยาบาลส่งเสริมสุขภาพตำบล จำนวน ๒ แห่ง ได้แก่

๑. โรงพยาบาลส่งเสริมสุขภาพตำบลบ้านดงสระแก้ว หมู่ที่ ๕ ตำบลไผ่ล้อม อำเภอลับแล จังหวัดอุตรดิตถ์ ให้บริการพื้นที่หมู่ที่ ๔,๕ และหมู่ที่ ๗

๒. โรงพยาบาลส่งเสริมสุขภาพตำบลไผ่ล้อม หมู่ที่ ๑ ตำบลไผ่ล้อม อำเภอลับแล จังหวัดอุตรดิตถ์ ให้บริการพื้นที่หมู่ที่ ๑,๒,๓ และหมู่ที่ ๖

#### ๔.๓ อาชญากรรม

ตำบลไผ่ล้อม อยู่ในเขตพื้นที่รับผิดชอบของสถานีตำรวจภูธรด่านแม่คำมัน และมีกำนัน/ผู้ใหญ่บ้านคอยเป็นกำลังสำคัญในการแจ้งเบาะแสและข้อมูลข่าวสารให้กับทางราชการทราบอยู่ตลอดเวลา ทำให้ปัญหาอาชญากรรมในพื้นที่อยู่ในระดับน้อย

#### ๔.๔ ยาเสพติด

ตำบลไผ่ล้อมประชากรส่วนใหญ่ประกอบอาชีพเกษตรกรรมทำนา และมีสถานีตำรวจภูธรด่านแม่คำมัน คอยสอดส่องดูแลและหาเบาะแสผู้กระทำความผิดอยู่เป็นประจำประกอบกับมีกำนัน/ผู้ใหญ่บ้านคอยเป็นกำลังสำคัญในการแจ้งเบาะแส และข้อมูลข่าวสารให้กับทางราชการทำให้ปัญหาหายาเสพติดเบาบางตามลำดับ

#### ๔.๕ การสังคมสงเคราะห์

องค์การบริหารส่วนตำบลไผ่ล้อมได้ดำเนินการด้านสังคมสงเคราะห์ ดำเนินการจ่ายเบี้ยยังชีพให้กับผู้สูงอายุ ผู้พิการและผู้ป่วยเอดส์ รับลงทะเบียนและประสานโครงการเงินอุดหนุนเพื่อการเลี้ยงดูแรกเกิด ประสานการรับบัตรผู้พิการ

### ๕. ระบบบริการพื้นฐาน

#### ๕.๑ การคมนาคมขนส่ง

ตำบลไผ่ล้อมมีถนนลาดยาง ถนนคอนกรีตเสริมเหล็ก และถนนลูกรัง ดังนี้

ประเภทผิวจราจร	จำนวน (สาย)	ระยะทาง (ก.ม.)
ถนนลาดยาง	๒	๑๗
ถนนคอนกรีตเสริมเหล็ก	๔๑	๒๔
ถนนลูกรัง	๖๔	๑๑๗
ถนนลำคลอง	๘	๒๖
ถนนเชื่อมต่อระหว่างตำบล	๒	๑๗
ถนนในเขตความรับผิดชอบของหน่วยงานอื่น	๑	๑๔

ที่มา : กองช่าง องค์การบริหารส่วนตำบลไผ่ล้อม

#### ๕.๒ การไฟฟ้า

ประชาชนตำบลไผ่ล้อมใช้ไฟฟ้าจากการไฟฟ้าส่วนภูมิภาคจังหวัดอุดรดิตถ์

#### ๕.๓ การประปา

ในพื้นที่รับผิดชอบขององค์การบริหารส่วนตำบลไผ่ล้อม ใช้ระบบประปาหมู่บ้าน มีจำนวน ๕ แห่ง ครอบคลุมในพื้นที่หมู่ที่ ๑-๗ ตำบลไผ่ล้อม

#### ๕.๔ โทรศัพท์

ในเขตตำบลไผ่ล้อม มีการสื่อสารที่สำคัญได้แก่ ทางโทรศัพท์บ้านและโทรศัพท์เคลื่อนที่ และมีเครือข่ายของโทรศัพท์เคลื่อนที่ ได้แก่ AIS, DTAC, TRUE

#### ๕.๕ ไปรษณีย์หรือการสื่อสารหรือการขนส่งและวัสดุ ครุภัณฑ์

ที่ทำการไปรษณีย์ที่ตั้งอยู่ใกล้ที่สุด ได้แก่ ที่ทำการไปรษณีย์ทุ่งยั้ง ตั้งอยู่หมู่ที่ ๖ ตำบลทุ่งยั้ง อำเภอลับแล จังหวัดอุดรดิตถ์

### ๖. ระบบเศรษฐกิจ

#### ๖.๑ การเกษตร

ตำบลไผ่ล้อมมีพื้นที่เป็นที่ราบลุ่ม เหมาะแก่การทำนาเพียงอย่างเดียว ประชาชนส่วนใหญ่ประกอบอาชีพทำนาข้าว รองลงมาคือสวนผลไม้ เช่น มะม่วง มะปราง ในเขตองค์การบริหารส่วนตำบลไผ่ล้อมมีพื้นที่ทำการเกษตรดังนี้

ชื่อหมู่บ้าน	พื้นที่ทั้งหมด (ไร่)	พื้นที่เกษตรกรรม (ไร่)
หมู่ที่ ๑ บ้านไผ่ล้อม	๓,๔๕๖	๑,๗๐๐
หมู่ที่ ๒ บ้านไผ่เขียว	๕,๐๓๑	๔,๒๑๐
หมู่ที่ ๓ บ้านเกาะตาเพชร	๑๑๗	๙๐
หมู่ที่ ๔ บ้านดงสระแก้วเหนือ	๗,๕๗๐	๒,๑๘๐
หมู่ที่ ๕ บ้านดงสระแก้วใต้	๑๙,๘๗๐	๑๒,๘๙๐
หมู่ที่ ๖ บ้านท้ายเตย	๒,๕๔๔	๒,๒๐๐
หมู่ที่ ๗ บ้านทุ่งสวรรค์	๔,๒๐๐	๑,๓๘๕
รวม	๕๒,๗๘๘	๒๔,๖๕๕

### ๖.๒ การประมง

ตำบลไผ่ล้อมมีการทำประมงที่บึงมาย หมู่ที่ ๕ ซึ่งเป็นแหล่งน้ำที่ใหญ่และสำคัญในตำบลไผ่ล้อม

### ๖.๓ การปศุสัตว์

ตำบลไผ่ล้อมมีการปศุสัตว์คือ เลี้ยงโค กระบือ และสุกร

### ๖.๔ การบริการ

ข้อมูลหน่วยธุรกิจ ในเขตองค์การบริหารส่วนตำบลไผ่ล้อม

๑. ปั้มน้ำมัน	๒	แห่ง
๒. ฟาร์มหมู	๒	ฟาร์ม
๓. โรงสี	๒	แห่ง
๔. ร้านค้าขายของชำ	๑๕	ร้าน
๕. ร้านขายปุ๋ยการเกษตร	๖	ร้าน
๖. ร้านขายอาหาร	๔	ร้าน
๗. ร้านเชื่อมโลหะ-ซ่อมรถ	๕	ร้าน
๘. ร้านเสริมสวย/ตัดผม	๔	ร้าน
๙. สถานีบริการน้ำมัน	๑	แห่ง
๑๐. ร้านอินเทอร์เน็ต	๑	แห่ง
๑๑. กิจการรถเกี่ยวข้าว	๙	คัน
๑๒. ค่าเช่าสถานที่	๑	แห่ง

(ข้อมูลกองคลัง ๓๐ กันยายน ๒๕๕๙)

### ๖.๕ การท่องเที่ยว

- แหล่งท่องเที่ยวทางศาสนาคือวัดดงสระแก้ว “นมัสการหลวงพ่อบูทอง ลอดโบสถ์ไม้สัก” หมู่ที่ ๕
- แหล่งท่องเที่ยวศูนย์การเรียนรู้ คือศูนย์เรียนรู้โรงเรียนทำกินทำใช้ หมู่ที่ ๔ บ้านดงสระแก้วเหนือ
- แหล่งท่องเที่ยวเศรษฐกิจพอเพียงคือ สวนเศรษฐกิจพอเพียง นายบุญเรือง เลาฮี หมู่ที่ ๕ บ้านดงสระแก้วใต้

### ๖.๖ อุตสาหกรรม

ตำบลไผ่ล้อมไม่มีอุตสาหกรรมในพื้นที่

### ๖.๗ การพาณิชย์และกลุ่มอาชีพ

- ผลิตภัณฑ์ OTOP ศูนย์เรียนรู้โรงเรียนทำกินทำใช้ หมู่ที่ ๔ ตำบลไผ่ล้อม
- ผลิตภัณฑ์ OTOP กลุ่มเพราะเห็ดนางฟ้า หมู่ที่ ๒ ตำบลไผ่ล้อม
- ผลิตภัณฑ์ OTOP กลุ่มเย็บกระเป๋าผ้าต้นไม้ หมู่ที่ ๒ ตำบลไผ่ล้อม

### ๖.๘ แรงงาน

ประชากรในเขตองค์การบริหารส่วนตำบลไผ่ล้อม จากการสำรวจจำนวนครัวเรือน ๖๙๘ ครัวเรือน ซึ่งคนที่อาศัยอยู่ในแต่ละครัวเรือนสามารถตอบได้มากกว่ามากกว่า ๑ ข้อ ผลคือ

๑. ประกอบอาชีพเกษตรกรรม-ทำนา ทำไร่	๖๓๗ คน
๒. รับราชการ เจ้าหน้าที่ของรัฐ	๗๒ คน
๓. พนักงานรัฐวิสาหกิจ	๔ คน
๔. พนักงานบริษัท	๒๙ คน
๕. รับจ้างทั่วไป	๖๓๐ คน
๖. ค้าขาย	๑๔๙ คน
๗. ธุรกิจส่วนตัว	๔๒ คน
๘. อาชีพอื่นๆ	๒ คน
๙. กำลังศึกษา	๔๐๗ คน
๑๐. ไม่มีอาชีพ	๒๓๙ คน

(ข้อมูล จปฐ. ๒๕๕๙)

### ๗. เศรษฐกิจพอเพียงท้องถิ่น (ด้านการเกษตรและแหล่งน้ำ)

#### ๗.๑ ข้อมูลพื้นฐานของหมู่บ้าน

พื้นที่ในเขตความรับผิดชอบขององค์การบริหารส่วนตำบลไผ่ล้อมมีจำนวน ๗ หมู่บ้านและมีข้อมูลพื้นฐานแต่ละหมู่บ้านดังนี้

ชื่อหมู่บ้าน	ชาย	หญิง	ครัวเรือน	พื้นที่ทั้งหมด (ไร่)	พื้นที่เกษตรกรรม (ไร่)
หมู่ที่ ๑ บ้านไผ่ล้อม	๑๘	๑๓	๑๔	๓,๔๕๖	๑,๗๐๐
หมู่ที่ ๒ บ้านไผ่เขียว	๑๐๖	๙๙	๘๔	๕,๐๓๑	๔,๒๑๐
หมู่ที่ ๓ บ้านเกาะตาเพชร	๔๑	๔๘	๓๑	๑๑๗	๙๐
หมู่ที่ ๔ บ้านดงสระแก้วเหนือ	๑๙๖	๒๑๘	๑๔๖	๗,๕๗๐	๒,๑๘๐
หมู่ที่ ๕ บ้านดงสระแก้วใต้	๓๑๔	๓๔๐	๒๘๒	๑๙,๘๗๐	๑๒,๘๙๐
หมู่ที่ ๖ บ้านท้ายเตย	๓๖๘	๔๑๑	๒๙๕	๒,๕๔๔	๒,๒๐๐
หมู่ที่ ๗ บ้านทุ่งสวรรค์	๙๕	๑๑๒	๕๗	๔,๒๐๐	๑,๓๘๕
รวม	๑,๑๓๘	๑,๒๔๑	๙๑๗	๔๒,๗๘๘	๒๔,๖๕๕





### ๗.๓ ข้อมูลด้านแหล่งน้ำการเกษตร

แหล่งน้ำทางการเกษตร (ธรรมชาติ)

แหล่งน้ำธรรมชาติ	เพียงพอ	ไม่เพียงพอ	ทั่วถึง	ไม่ทั่วถึง	แหล่งน้ำที่มนุษย์สร้าง	เพียงพอ	ไม่เพียงพอ	ทั่วถึง	ไม่ทั่วถึง
แม่น้ำ					แก้มลิง				
ห้วย/ลำธาร					อ่างเก็บน้ำ				
คลอง จำนวน ๘ แห่ง		/		/	ฝาย ๘ แห่ง		/		/
หนองน้ำ/บึง		/		/	สระ ๗ แห่ง		/		/
น้ำตก					คลองชลประทาน ๔ สาย		/		/

ข้อมูลด้านแหล่งน้ำกิน น้ำใช้ (หรือน้ำเพื่อการอุปโภค บริโภค)

แหล่งน้ำกิน	ไม่มี	มี		ทั่วถึงหรือไม่	
		เพียงพอ	ไม่เพียงพอ	ทั่วถึง	ไม่ทั่วถึง
บ่อบาดาลสาธารณะ (๑๐๔ บ่อ) งบ อบต. ๓๘ บ่อ งบอำเภอลับแล ๔๐ บ่อ งบนายวิชญ์ เครื่องาม รองนายกรัฐมนตรี ๒๖ บ่อ			/		/
บ่อน้ำดื่มสาธารณะ					

### ๗.๔ ข้อมูลด้านแหล่งน้ำกิน น้ำใช้ (หรือน้ำเพื่อการอุปโภค บริโภค)

ข้อมูลด้านแหล่งน้ำกิน น้ำใช้ (หรือน้ำเพื่อการอุปโภค บริโภค)

แหล่งน้ำกิน	ไม่มี	มี		ทั่วถึงหรือไม่	
		เพียงพอ	ไม่เพียงพอ	ทั่วถึง	ไม่ทั่วถึง
บ่อน้ำบาดาลสาธารณะ					
บ่อน้ำดื่มสาธารณะ					
ประปาหมู่บ้าน (ขององค์กรปกครองส่วนท้องถิ่น) มี ๕ แห่ง		/		/	
ระบบประปา (การประปาส่วนภูมิภาค)	/				
แหล่งน้ำธรรมชาติ	/				

แผนพัฒนาท้องถิ่นสี่ปี (พ.ศ. ๒๕๖๑-๒๕๖๔) องค์การบริหารส่วนตำบลไผ่ล้อม

## ๘. ศาสนา ประเพณี วัฒนธรรม

### ๘.๑ การนับถือศาสนา

ประชาชนในเขตองค์การบริหารส่วนตำบลไผ่ล้อม นับถือศาสนาพุทธ โดยมีศาสนสถานในเขตองค์การบริหารส่วนตำบลไผ่ล้อม ดังนี้

๑. วัดโพธิ์ทอง หมู่ที่ ๓ ตำบลไผ่ล้อม อำเภอลับแล จังหวัดอุตรดิตถ์
๒. วัดดงสระแก้ว หมู่ที่ ๕ ตำบลไผ่ล้อม อำเภอลับแล จังหวัดอุตรดิตถ์

### ๘.๒ ประเพณีและงานประจำปี

การจัดงานประเพณีในวันสำคัญต่างๆ ในส่วนตำบลไผ่ล้อม ได้แก่

๑. ประเพณีลอยกระทง
๒. ประเพณีสงกรานต์
๓. ประเพณีฉลากภัตตร
๔. ทำบุญกลางบ้าน
๕. ประเพณีวันเข้าพรรษา

### ๘.๓ ภูมิปัญญาท้องถิ่น ภาษาถิ่น

#### ภูมิปัญญาท้องถิ่น

- นายเรไร	เรื่องปิ่น	หมู่ที่ ๔ ดนตรีไทย การเกษตร ประวัติหมู่บ้าน
-นายจำลอง	จันทร์เจริญ	หมู่ที่ ๔ ถักแห
-นางน้ำฝน	มูลน้ำอ่าง	หมู่ที่ ๔ ขนมไทย
-นายโตก	ทานา	หมู่ที่ ๕ จักสาน
-นางมา	ศรีภูมิ	หมู่ที่ ๕ จักสาน
-นายหวีด	มากมี	หมู่ที่ ๖ หมอกระดูก
-นายจ๊อต	อยู่อ้อม	หมู่ที่ ๖ จักสาน
-นางอรวรรณ	ชนินทร์ชนพงศ์	หมู่ที่ ๖ นวดแผนโบราณ
-นางจรรุญ	เชียวจันทร์แสง	หมู่ที่ ๖ ประดิษฐ์ดอกไม้
-นางสาวสังวาลย์	ไคร้คง	หมู่ที่ ๗ ถักแห, ถักสวิง
-นายชื่น	บุญมา	หมู่ที่ ๗ จักสานส้อมไก่, ลอบ, ไช
-นายสนาม	ป้อกหลง	หมู่ที่ ๗ เป่าพ่นดับพิษไฟ, ทำนํ้ามนต์ธรณีสถาน
-นายน้อย	คงเกต	หมู่ที่ ๗ สานเปลยวนไม้ไผ่
-นางบัวโรย	แป้นสวน	หมู่ที่ ๗ บายสี
-นางสาวเฟื่อง	อ่าเมือง	หมู่ที่ ๗ ทอเสื่อกก
-นางวันเพ็ญ	สุกริม	หมู่ที่ ๗ ถักแก่งงานแต่งงาน

ภาษาถิ่น ชาวตำบลไผ่ล้อมมีภาษาพูดคล้ายแบบสุโขทัย

#### ๘.๔ สินค้าพื้นเมืองและของที่ระลึก

- ขนมโมจิข้าวไรซ์เบอร์รี่ โรงเรียนทำกินทำใช้
- พิมเสนน้ำ ครีมอาบน้ำจากน้ำส้มควันไม้ โรงเรียนทำกินทำใช้
- ตะกล้า กลุ่มภูมิปัญญาท้องถิ่น

### ๙. ทรัพยากรธรรมชาติ

#### ๙.๑ น้ำ

น้ำที่ประชาชนในตำบลไผ่ล้อมใช้สำหรับการอุปโภค-บริโภคและทำการเกษตรมีดังนี้

๑. คลองธรรมชาติ จำนวน ๑๗ สาย ได้แก่ คลองเรือ คลองตาชม คลองตาปู่ คลองร้องไห้ไก่เหนือ คลองร้องไห้ไก่ใต้ คลองตาเหล็ก คลองข้างวัดโพธิ์ทอง คลองรอบหมู่บ้านหมู่ที่ ๔ คลองต้นกะพี้ คลองระกำรี คลองต้นสงวน คลองรอบหมู่บ้านหมู่ที่ ๕ คลองควาย คลองเหมืองปลาไหล คลองเหมืองพญา คลองปู่ฟ้า คลองต้นไทร

๒. บึงน้ำจืด จำนวน ๑ แห่ง คือ บึงมาย มีเนื้อที่ขนาด ๖,๘๐๒ ไร่

๓. หนองน้ำ จำนวน ๔ แห่ง ได้แก่ หนองบอนตาหอม หนองอีว่า หนองรังนก หนองหมื่นพล

๔. คลองชลประทาน จำนวน ๔ สาย

#### ๙.๒ ป่าไม้

ในเขตพื้นที่องค์การบริหารส่วนตำบลไผ่ล้อมไม่มีพื้นที่ป่า

#### ๙.๓ ภูเขา

ในเขตพื้นที่องค์การบริหารส่วนตำบลไผ่ล้อมไม่มีภูเขา

#### ๙.๔ คุณภาพของทรัพยากรธรรมชาติ

ในพื้นที่มีทรัพยากรธรรมชาติ คือบึงมายมีเนื้อที่ขนาด ๖,๘๐๒ ไร่ เป็นที่รับน้ำจากตอนเหนือของอำเภอลับแล และเป็นแหล่งน้ำใช้ในการเกษตรของชาวตำบลไผ่ล้อม

## ส่วนที่ ๒

### สรุปผลการพัฒนาท้องถิ่นตามแผนพัฒนาท้องถิ่น (พ.ศ.๒๕๕๗-๒๕๖๐)

#### ๑ สรุปผลการดำเนินงานตามงบประมาณที่ได้รับ และการเบิกจ่ายงบประมาณในปีงบประมาณ พ.ศ. ๒๕๕๗-๒๕๖๐

##### ๑.๑ สรุปสถานการณ์พัฒนา การตั้งงบประมาณ การเบิกจ่ายงบประมาณ

ตามท้องที่การบริหารส่วนตำบลไผ่ล้อม ได้ดำเนินการจัดทำแผนพัฒนาสามปี (พ.ศ.๒๕๕๗-๒๕๕๙) (พ.ศ.๒๕๕๘-๒๕๖๐), (พ.ศ.๒๕๕๙-๒๕๖๑) และ (พ.ศ.๒๕๖๐-๒๕๖๒) อันมีลักษณะเป็นแผนที่สอดคล้องกับแผนยุทธศาสตร์การพัฒนา การกำหนดรายละเอียดแผนงานโครงการพัฒนาที่จัดทำขึ้นสำหรับปีงบประมาณแต่ละปี ซึ่งมีความต่อเนื่องและเป็นแผนก้าวหน้าครอบคลุมระยะเวลาสามปีโดยมีการทบทวนเพื่อปรับปรุงเป็นประจำทุกปี โดยเทศบาลได้ใช้แผนพัฒนาสามปีเป็นกรอบในการจัดทำงบประมาณรายจ่ายประจำปี การจ่ายขาดเงินสะสม เงินอุดหนุนเฉพาะกิจ โครงการที่ขอให้หน่วยงานอื่นมาดำเนินงานให้รวมทั้งวางแนวทางเพื่อให้มีการปฏิบัติให้บรรลุวัตถุประสงค์ตามโครงการที่กำหนดไว้ในแผนพัฒนาสามปี

ทั้งนี้ องค์การบริหารส่วนตำบลไผ่ล้อมได้ดำเนินการ ตั้งงบประมาณ การเบิกจ่ายงบประมาณ สามารถสรุปได้ดังนี้

โครงการพัฒนาในแผนพัฒนาสามปี ๒๕๕๗-๒๕๕๙ นำมาเป็นแนวทางในการจัดทำงบประมาณ ข้อบัญญัติงบประมาณรายจ่ายประจำปี ๒๕๕๗ โดยสามารถเทียบตามจำนวนโครงการ จำแนกตามยุทธศาสตร์การพัฒนา ได้ดังนี้

ยุทธศาสตร์	การพัฒนาด้าน	โครงการพัฒนา ในแผนพัฒนา สามปี	โครงการ พัฒนา ในข้อบัญญัติ	ร้อยละ
๑	การพัฒนาด้านการส่งเสริมการท่องเที่ยวและ การจัดการทรัพยากรธรรมชาติและสิ่งแวดล้อม	๔	๓	๗๕.๐๐
๒	การพัฒนาด้านการส่งเสริมการศึกษาให้ ประชาชน	๓๘	๑๒	๓๑.๕๗
๓	การพัฒนาด้านการสร้างเสริมความเข้มแข็งและ พัฒนาคุณภาพชีวิตให้กับประชาชน	๔๓	๑๘	๔๑.๘๖
๔	การพัฒนาด้านงานโครงสร้างพื้นฐานและ สาธารณูปโภคสาธารณูปการ	๑๗๑	๑๑	๖.๔๓
๕	การพัฒนาด้านการส่งเสริมศาสนา อนุรักษ์ ประเพณีวัฒนธรรมและภูมิปัญญาท้องถิ่น	๑๑	๖	๕๔.๕๔
๖	การพัฒนาด้านการบริหารจัดการองค์การ บริหารส่วนตำบล	๒๒	๑๔	๖๓.๖๓
<b>รวม</b>		<b>๒๘๙</b>	<b>๖๔</b>	<b>๒๒.๑๔</b>

โครงการพัฒนาในแผนพัฒนาสามปี ๒๕๕๘-๒๕๖๐ นำมาเป็นแนวทางในการจัดทำงบประมาณข้อบัญญัติงบประมาณรายจ่ายประจำปี ๒๕๕๘ โดยสามารถเทียบตามจำนวนโครงการ จำแนกตามยุทธศาสตร์ในการพัฒนาได้ดังนี้

ยุทธศาสตร์	การพัฒนาด้าน	โครงการพัฒนา ในแผนพัฒนา สามปี	โครงการ พัฒนา ในข้อบัญญัติ	ร้อยละ
๑	การพัฒนาด้านการส่งเสริมการท่องเที่ยวและการจัดการทรัพยากรธรรมชาติ และสิ่งแวดล้อม	๕	๓	๖๐.๐๐
๒	การพัฒนาด้านการส่งเสริมการศึกษาให้ประชาชน	๔๑	๑๒	๒๙.๒๖
๓	การพัฒนาด้านการสร้างเสริมความเข้มแข็งและพัฒนาคุณภาพชีวิตให้กับประชาชน	๕๗	๓๑	๕๔.๓๘
๔	การพัฒนาด้านงานโครงสร้างพื้นฐานและสาธารณูปโภคสาธารณูปการ	๑๘๓	๗	๓.๘๓
๕	การพัฒนาด้านการส่งเสริมศาสนา อนุรักษ์ประเพณีวัฒนธรรมและภูมิปัญญาท้องถิ่น	๑๒	๕	๔๑.๖๖
๖	การพัฒนาด้านการบริหารจัดการองค์การบริหารส่วนตำบล	๒๘	๑๒	๘๓.๓๓
<b>รวม</b>		<b>๓๒๖</b>	<b>๗๐</b>	<b>๒๑.๔๗</b>

องค์การบริหารส่วนตำบลไผ่ล้อม มีโครงการพัฒนาในแผนพัฒนาสามปี ๒๕๕๙-๒๕๖๑ และนำมาเป็นแนวทางในการจัดทำงบประมาณข้อบัญญัติงบประมาณรายจ่ายประจำปี พ.ศ. ๒๕๕๙ โดยสามารถเทียบตามจำนวนโครงการ จำแนกตามยุทธศาสตร์ในการพัฒนา ได้ดังนี้

ยุทธศาสตร์	การพัฒนาด้าน	โครงการพัฒนาใน แผนพัฒนาสามปี	โครงการพัฒนา ในข้อบัญญัติ	ร้อยละ
๑	การพัฒนาด้านการส่งเสริมการท่องเที่ยวและการจัดการทรัพยากรธรรมชาติ และสิ่งแวดล้อม	๒๐	๒	๑๐.๐๐
๒	การพัฒนาด้านการส่งเสริมการศึกษาให้ประชาชน	๓๙	๑๖	๔๑.๐๓
๓	การพัฒนาด้านการสร้างเสริมความเข้มแข็งและพัฒนาคุณภาพชีวิตให้กับประชาชน	๘๕	๒๕	๒๙.๔๑
๔	การพัฒนาด้านงานโครงสร้างพื้นฐานและสาธารณูปโภคสาธารณูปการ	๓๘๔	๓๕	๙.๑๒
๕	การพัฒนาด้านการส่งเสริมศาสนา อนุรักษ์ประเพณีวัฒนธรรมและภูมิปัญญาท้องถิ่น	๑๑	๗	๖๓.๖๔
๖	การพัฒนาด้านการบริหารจัดการองค์การบริหารส่วนตำบล	๓๖	๖	๑๖.๖๗
<b>รวม</b>		<b>๕๗๕</b>	<b>๙๑</b>	<b>๑๕.๘๓</b>

องค์การบริหารส่วนตำบลไผ่ล้อม มีโครงการพัฒนาในแผนพัฒนาสามปี ๒๕๖๐-๒๕๖๒ และนำมาเป็นแนวทางในการจัดทำงบประมาณข้อบัญญัติงบประมาณรายจ่ายประจำปี พ.ศ. ๒๕๖๐ โดยสามารถเทียบตามจำนวนโครงการ จำแนกตามยุทธศาสตร์ในการพัฒนา ได้ดังนี้

ยุทธศาสตร์	การพัฒนาด้าน	โครงการพัฒนาในแผนพัฒนาสามปี	โครงการพัฒนาในข้อบัญญัติ	ร้อยละ
๑	การพัฒนาด้านการส่งเสริมการท่องเที่ยวและการจัดการทรัพยากรธรรมชาติ และสิ่งแวดล้อม	๒๑	๒	๙.๕๒
๒	การพัฒนาด้านการส่งเสริมการศึกษาให้ประชาชน	๔๓	๑๓	๓๐.๒๓
๓	การพัฒนาด้านการสร้างความเข้มแข็งและพัฒนาคุณภาพชีวิตให้กับประชาชน	๙๔	๒๒	๒๓.๔๐
๔	การพัฒนาด้านงานโครงสร้างพื้นฐานและสาธารณูปโภคสาธารณูปการ	๔๐๒	๐	๐.๐๐
๕	การพัฒนาด้านการส่งเสริมศาสนา อนุรักษ์ประเพณี วัฒนธรรมและภูมิปัญญาท้องถิ่น	๑๔	๗	๕๐.๐๐
๖	การพัฒนาด้านการบริหารจัดการองค์การบริหารส่วนตำบล	๓๖	๗	๑๙.๔๔
<b>รวม</b>		<b>๖๑๐</b>	<b>๕๑</b>	<b>๘.๓๖</b>

#### การตั้งงบประมาณในเทศบัญญัติงบประมาณรายจ่าย

ตั้งงบประมาณ	ปี ๒๕๕๗	ปี ๒๕๕๘	ปี ๒๕๕๙	ปี ๒๕๖๐
งบกลาง	๔๔๘,๖๐๙	๔๒๗,๙๘๐	๖๐๕,๒๓๐	๕,๓๐๔,๔๓๐
งบบุคลากร (หมวดเงินเดือน ค่าจ้างประจำ และค่าจ้างชั่วคราว)	๕,๙๙๑,๑๓๗	๖,๗๕๓,๘๔๐	๗,๑๕๒,๖๖๐	๗,๒๖๗,๐๒๐
งบดำเนินงาน (หมวดค่าตอบแทน ใช้สอยและวัสดุและหมวดค่าสาธารณูปโภค)	๓,๗๕๙,๖๖๙	๔,๓๑๐,๐๘๐	๔,๔๓๘,๗๑๐	๕,๒๐๑,๕๕๐
งบลงทุน	๓,๖๔๒,๙๐๐	๒,๑๒๐,๑๐๐	๓,๒๑๙,๔๐๐	๒,๖๗๑,๐๐๐
งบเงินอุดหนุน	๘๒๕,๖๘๕	๗๘๘,๐๐๐	๕๘๔,๐๐๐	๕๕๖,๐๐๐
รายจ่ายอื่นๆ	๖๓๒,๐๐๐			
<b>งบประมาณทั้งสิ้น</b>	<b>๑๕,๓๐๐,๐๐๐</b>	<b>๑๔,๔๐๐,๐๐๐</b>	<b>๑๖,๐๐๐,๐๐๐</b>	<b>๒๑,๐๐๐,๐๐๐</b>

การเบิกจ่ายงบประมาณตามเทศบัญญัติงบประมาณรายจ่าย

รายจ่าย	ปี ๒๕๕๗	ปี ๒๕๕๘	ปี ๒๕๕๙	ปี ๒๕๖๐
งบกลาง	๔๔๔,๓๔๙.๐๐	๖๖๔,๑๓๗.๐๐	๔๔๙,๕๓๐.๐๐	-
งบบุคลากร (หมวดเงินเดือน ค่าจ้างประจำ และค่าจ้างชั่วคราว)	๕,๙๘๑,๐๕๗.๐๐	๖,๒๓๖,๒๔๙.๐๐	๖,๖๕๗,๕๒๑.๐๐	-
งบดำเนินงาน (หมวดค่าตอบแทน ใช้สอยและวัสดุและหมวดค่า สาธารณูปโภค)	๓,๗๒๑,๖๙๗.๖๖	๒,๖๔๓,๘๓๑.๕๗	๒,๗๑๑,๒๐๐.๖๕	-
งบลงทุน	๓,๕๗๑,๒๘๘.๐๐	๒,๔๔๙,๐๘๒.๐๐	๔,๐๖๔,๙๙๐.๐๐	-
งบเงินอุดหนุน	๗๙๙,๖๐๐.๑๕	๖๙๙,๘๐๕.๒๔	๕๗๒,๑๗๘.๘๐	-
รายจ่ายอื่น	๖๓๑,๖๐๖.๐๐	-	-	-
<b>งบประมาณทั้งสิ้น</b>	<b>๑๕,๑๔๙,๕๙๗.๘๑</b>	<b>๑๒,๖๙๓,๑๐๔.๘๑</b>	<b>๑๔,๔๕๕,๔๒๐.๕๕</b>	<b>-</b>

๑.๒ การประเมินผลการนำแผนพัฒนาท้องถิ่นไปปฏิบัติในเชิงปริมาณและเชิงคุณภาพ

ตามท้องที่การบริหารส่วนตำบลไผ่ล้อมได้ดำเนินการจัดทำแผนพัฒนาขึ้นมาเพื่อใช้เป็นเครื่องมือในการพัฒนาขององค์การบริหารส่วนตำบลให้บรรลุเป้าหมายที่วางไว้ เกิดประสิทธิภาพประสิทธิผลสูงสุดในการแก้ไขปัญหาให้กับประชาชน ในการจัดทำแผนพัฒนานั้นจะต้องมีการติดตามและประเมินแผนพัฒนา ตามระเบียบกระทรวงมหาดไทย ว่าด้วยการจัดทำแผนขององค์กรปกครองส่วนท้องถิ่น พ.ศ. ๒๕๔๘ หมวด ๖ ข้อ ๒๙ และระเบียบกระทรวงมหาดไทย ว่าด้วยการจัดทำแผนขององค์กรปกครองส่วนท้องถิ่น (ฉบับที่ ๒) พ.ศ. ๒๕๕๙ ข้อ ๑๓ โดยคณะกรรมการติดตามและประเมินแผนพัฒนาเป็นผู้ดำเนินการติดตามและประเมินผลแผนพัฒนา ซึ่งคณะกรรมการจะต้องดำเนินการกำหนดแนวทาง วิธีการในการติดตามและประเมินผลแผนพัฒนาดำเนินการติดตามและประเมินผลแผนพัฒนารายงานผลและเสนอความเห็นซึ่งได้จากการติดตามและประเมินผลแผนพัฒนาต่อผู้บริหารท้องถิ่น เพื่อให้ผู้บริหารท้องถิ่นเสนอต่อสภาท้องถิ่นและคณะกรรมการพัฒนาท้องถิ่น พร้อมทั้งประกาศผลการติดตามและประเมินผลแผนพัฒนาให้ประชาชนในท้องถิ่นทราบในที่เปิดเผยภายในสิบห้าวันนับแต่วันรายงานผลและเสนอความเห็นดังกล่าวและต้องปิดประกาศไว้เป็นระยะเวลาไม่น้อยกว่าสามสิบวันโดยอย่างน้อยปีละสองครั้งภายในเดือนเมษายนและภายในเดือนตุลาคมของทุกปี

ซึ่งแผนพัฒนาของเทศบาลสามารถนำไปปฏิบัติในเชิงปริมาณและเชิงคุณภาพได้ดังนี้

๑. เชิงปริมาณ

ปีงบประมาณ พ.ศ.๒๕๕๗

แผนพัฒนาสามปี (พ.ศ. ๒๕๕๗-๒๕๕๙)

โครงการที่บรรจุในแผน จำนวน ๒๘๙ โครงการ

บรรจุไว้ในเทศบัญญัติ จำนวน ๖๔ โครงการ

คิดเป็นร้อยละ ๒๒.๑๔



### ปีงบประมาณ พ.ศ.๒๕๕๘

#### แผนพัฒนาสามปี (พ.ศ. ๒๕๕๘-๒๕๖๐)

โครงการที่บรรจุในแผน จำนวน ๓๒๖ โครงการ  
 บรรจุไว้ในเทศบัญญัติ จำนวน ๗๐ โครงการ  
 คิดเป็นร้อยละ ๒๑.๔๗

### ปีงบประมาณ พ.ศ.๒๕๕๙

#### แผนพัฒนาสามปี (พ.ศ. ๒๕๕๙-๒๕๖๑)

โครงการที่บรรจุในแผน จำนวน ๕๗๕ โครงการ  
 บรรจุไว้ในเทศบัญญัติ จำนวน ๙๑ โครงการ  
 คิดเป็นร้อยละ ๑๕.๘๓

### ปีงบประมาณ พ.ศ. ๒๕๖๐

#### แผนพัฒนาสามปี (พ.ศ. ๒๕๖๐-๒๕๖๒)

โครงการที่บรรจุในแผน จำนวน ๖๑๐ โครงการ  
 บรรจุไว้ในเทศบัญญัติ จำนวน ๕๑ โครงการ  
 คิดเป็นร้อยละ ๘.๓๖

**๒. เชิงคุณภาพ** การพัฒนาขององค์การบริหารส่วนตำบลไผ่ล้อม ในรอบปี พ.ศ.๒๕๕๙ ได้ยึดถือปฏิบัติตามแผนพัฒนาที่วางไว้โดยพิจารณาการใช้ทรัพยากรที่มีอยู่อย่างจำกัดให้มีประสิทธิภาพและเกิดประสิทธิผลมากที่สุดตอบสนองต่อปัญหาความต้องการของประชาชนในท้องถิ่นได้และมีการประสานแผนงานกับหน่วยงานที่เกี่ยวข้องซึ่งจำแนกตามยุทธศาสตร์การพัฒนา ดังนี้

**ยุทธศาสตร์ที่ ๑ การพัฒนาด้านการส่งเสริมการท่องเที่ยวและการจัดการทรัพยากรธรรมชาติและสิ่งแวดล้อม**

-ส่งเสริมให้ประชาชนปลูกป่าเพื่อปลูกจิตสำนึกในการอนุรักษ์และฟื้นฟูทรัพยากรธรรมชาติและสิ่งแวดล้อม

**ยุทธศาสตร์ที่ ๒ การพัฒนาด้านการส่งเสริมการศึกษาให้ประชาชน**

-ได้ส่งเสริมการศึกษาให้แก่เด็กนักเรียนโรงเรียนในเขตความรับผิดชอบขององค์การบริหารส่วนตำบลไผ่ล้อมให้มีคุณภาพ

**ยุทธศาสตร์ที่ ๓ การพัฒนาด้านการสร้างความเข้มแข็งและพัฒนาคุณภาพชีวิต**

- ส่งเสริมอาชีพเพื่อเสริมรายได้ ส่งเสริมการเรียนรู้ทางการเกษตร
- ส่งเสริมการแก้ไขปัญหาป้องกันและแก้ไขปัญหาสุขภาพ
- ส่งเสริมสุขภาวะที่ดีของประชาชน และสงเคราะห์ผู้ด้อยโอกาสทางสังคม

**ยุทธศาสตร์ที่ ๔ การพัฒนาด้านงานโครงสร้างพื้นฐานและสาธารณูปโภค สาธารณูปการ**

- พัฒนาระบบบริหารจัดการโครงสร้างพื้นฐาน เช่น ถนน สะพาน และไฟฟ้า
- พัฒนาโครงสร้างพื้นฐานด้านการเกษตร เช่น ขุดลอกแหล่งน้ำ ทำฝายชะลอน้ำ

**ยุทธศาสตร์ที่ ๕ การพัฒนาด้านการส่งเสริมศาสนา อนุรักษ์ประเพณีวัฒนธรรมและภูมิปัญญาท้องถิ่น**

- ได้มีการส่งเสริมและสนับสนุนศิลปวัฒนธรรม จารีตประเพณีและภูมิปัญญาท้องถิ่น

## ยุทธศาสตร์ที่ ๖ การพัฒนาด้านการบริหารจัดการองค์การบริหารส่วนตำบล

- ได้มีการอบรมพนักงานเพื่อเพิ่มประสิทธิภาพในการทำงาน การอบรมให้ความรู้เกี่ยวกับระเบียบและกฎหมายที่เกี่ยวกับงานที่ปฏิบัติ
- ได้มีการจัดซื้อวัสดุครุภัณฑ์เพื่ออำนวยความสะดวกให้กับประชาชนผู้มาติดต่อราชการ

### ๒. ผลที่ได้รับจากการดำเนินงานในปีงบประมาณ พ.ศ.๒๕๕๗-๒๕๖๐

#### ๒.๑ ผลที่ได้รับหรือผลที่สำคัญ

ประชาชนในเขตองค์การบริหารส่วนตำบลไผ่ล้อมได้รับการบริการสาธารณะที่มีประสิทธิภาพตามสมควรแต่สถานะทางการเงินและการคลังขององค์การบริหารส่วนตำบลไผ่ล้อม เช่น

๑. ทรัพยากรธรรมชาติและสิ่งแวดล้อม ได้รับการอนุรักษ์และฟื้นฟู
๒. เด็กและเยาวชนได้รับการศึกษาอย่างทั่วถึง
๓. ประชาชนได้รับความรู้เกี่ยวกับการสาธารณสุข
๔. ผู้สูงอายุ ผู้พิการ ผู้ป่วยเอดส์ ได้รับเงินช่วยเหลือเบี้ยยังชีพทุกคน
๕. ประชาชนได้รับความช่วยเหลือจากสาธารณะภัยต่างๆ
๖. พัฒนาโครงสร้างพื้นฐานในแต่ละหมู่บ้าน เช่น ถนน ไฟฟ้า ประปา ได้รับการพัฒนา
๗. ประชาชนได้มีส่วนร่วมในการดำเนินงานต่างๆ ขององค์การบริหารส่วนตำบล
๘. ประชาชนได้รับบริการจากงานบริการต่างๆ ขององค์การบริหารส่วนตำบลด้วยความสะดวก

สำหรับในปีงบประมาณ พ.ศ.๒๕๖๐ ผลที่คาดว่าจะได้รับเพิ่มขึ้น มีดังนี้

๑. ทรัพยากรธรรมชาติและสิ่งแวดล้อม ได้รับการอนุรักษ์และฟื้นฟู
๒. มีการบริหารจัดการขยะให้มีประสิทธิภาพมากขึ้น
๓. ประชาชนได้รับการฝึกอบรมอาชีพเพื่อนำไปประกอบอาชีพเพิ่มรายได้ให้กับครัวเรือน
๔. ผู้สูงอายุ คนพิการ ผู้ด้อยโอกาสทางสังคมได้รับการดูแลอย่างทั่วถึง
๕. ประชาชนมีถนนที่ได้มาตรฐานในการสัญจรไปมา
๖. ประชาชนได้รับบริการต่างๆ ขององค์การบริหารส่วนตำบลอย่างสะดวกรวดเร็ว

#### ๒.๒ ผลกระทบ

การดำเนินงานขององค์การบริหารส่วนตำบลไผ่ล้อม ในปีงบประมาณ พ.ศ. ๒๕๕๗-๒๕๖๐ ไม่สามารถแก้ไขปัญหาความต้องการของประชาชนในด้านโครงสร้างพื้นฐานได้อย่างทั่วถึง เนื่องจากข้อจำกัดด้านงบประมาณ

### ๓. สรุปปัญหาอุปสรรคการดำเนินงานที่ผ่านมาและแนวทางแก้ไขปัญหา ปีงบประมาณ พ.ศ. ๒๕๕๗-๒๕๖๐

#### ปีงบประมาณ พ.ศ. ๒๕๕๗-๒๕๕๙

##### ปัญหา

๑. องค์การบริหารส่วนตำบลไผ่ล้อม ไม่สามารถนำโครงการในแผนพัฒนาสามปี มาบรรจุ ในงบประมาณรายจ่ายประจำปีได้ครบทุกโครงการ/กิจกรรมและครอบคลุมทุกยุทธศาสตร์การพัฒนา
๒. องค์การบริหารส่วนตำบลไผ่ล้อม ไม่สามารถดำเนินการได้ครบทุกโครงการ/กิจกรรมที่ตั้งไว้ในงบประมาณรายจ่ายประจำปี

### อุปสรรค

๑. องค์การบริหารส่วนตำบลไผ่ล้อมมีงบประมาณไม่เพียงพอต่อการดำเนินงานแก้ไข ปัญหาของประชาชน

๒. องค์การบริหารส่วนตำบลไผ่ล้อมตั้งงบประมาณในการดำเนินการตามภารกิจแต่ละ ด้านบางรายการยังไม่เพียงพอและบางรายการมากเกินไป ทำให้ต้องโอนเพิ่ม โอนลด และตั้งจ่ายรายการใหม่

### แนวทางการแก้ไข

๑. สร้างความเข้าใจให้แก่ประชาชน และหน่วยงานผู้เสนอโครงการเพื่อเข้ารับบรรจุในแผนพัฒนาสามปีว่า งบประมาณขององค์การบริหารส่วนตำบลไผ่ล้อมมีจำกัด และไม่สามารถดำเนินโครงการในแผนพัฒนาสามปี ได้ทั้งหมด ดังนั้นผู้เสนอโครงการต้องเสนอโครงการที่มีความจำเป็นและมีความสำคัญเท่านั้น ไม่ควรบรรจุโครงการ/กิจกรรม ลงในแผนพัฒนาเป็นจำนวนมากเกินไป เพราะงบประมาณขององค์การบริหารส่วนตำบลไผ่ล้อม มีจำนวนจำกัดจะส่งผลต่อการติดตามและประเมินผลแผนพัฒนา ถ้าบรรจุโครงการ/กิจกรรมไว้ในแผนพัฒนามากเกินไป แต่สามารถดำเนินการได้น้อยจะทำให้แผนพัฒนานั้นไม่มีประสิทธิภาพเท่าที่ควร

๒. เจ้าหน้าที่ควรทำงานให้รวดเร็ว และให้ความสนใจปัญหาความต้องการของประชาชนให้มากขึ้น โดยการจัดทำโครงการเพื่อขอรับการสนับสนุนจากหน่วยงานราชการอื่น เพื่อสร้างความมั่นใจให้แก่ประชาชนใน หมู่บ้านและตำบลว่าปัญหาและความต้องการของประชาชนมีความสำคัญต่อการพัฒนาหมู่บ้านและตำบลของตนเอง

## ส่วนที่ ๓

### ยุทธศาสตร์องค์กรปกครองส่วนท้องถิ่น

#### ๑. ความสัมพันธ์ระหว่างแผนพัฒนาระดับมหภาค

##### ๑.๑ แผนยุทธศาสตร์ชาติ ๒๐ ปี

วิสัยทัศน์ “ประเทศไทยมีความมั่นคง มั่งคั่ง ยั่งยืน เป็นประเทศพัฒนาแล้ว ด้วยการพัฒนาตามหลักปรัชญาของเศรษฐกิจพอเพียง” หรือเป็นคติพจน์ประจำชาติว่า “มั่นคง มั่งคั่ง ยั่งยืน”

##### ความมั่นคง

- การมีความมั่นคงปลอดภัย จากภัยและการเปลี่ยนแปลงทั้งภายในประเทศและภายนอกประเทศในทุก ระดับ ทั้งระดับประเทศ สังคม ชุมชน ครอบครัวและปัจเจกบุคคล

- ความมั่นคงในทุกมิติ ทั้งมิติเศรษฐกิจ สังคม สิ่งแวดล้อมและการเมือง

- ประเทศมีความมั่นคงในเอกราชและอธิปไตย มีสถาบันชาติ ศาสนา พระมหากษัตริย์ที่เข้มแข็งเป็น ศูนย์กลางและเป็นที่ยึดเหนี่ยวจิตใจของประชาชน

- ระบบการเมืองที่มั่นคง เป็นกลไกที่นำไปสู่การบริหารประเทศที่ต่อเนื่องและโปร่งใส ตามหลักธรรมาภิบาล สังคมมีความปรองดองและความสามัคคี สามารถผนึกกำลังเพื่อพัฒนาประเทศ ชุมชนมีความเข้มแข็ง ครอบครัวมีความอบอุ่น

- ความมั่นคงของอาหาร พลังงานและน้ำ ประชาชนมีความมั่นคงในชีวิต มีงานและรายได้ที่มั่นคง พอเพียงกับการดำรงชีวิต มีที่อยู่อาศัยและความปลอดภัยในชีวิตทรัพย์สิน

##### ความมั่งคั่ง

- ประเทศไทยมีการขยายตัวของเศรษฐกิจอย่างต่อเนื่องจนเข้าสู่กลุ่มประเทศรายได้สูง ความเหลื่อมล้ำของการพัฒนาลดลง ประชากรได้รับผลประโยชน์จากการพัฒนาอย่างเท่าเทียมกันมากขึ้น

- เศรษฐกิจมีความสามารถในการแข่งขันสูง สามารถสร้างรายได้ทั้งจากภายในและภายนอกประเทศสร้างฐานเศรษฐกิจและสังคมแห่งอนาคต และเป็นจุดสำคัญของการเชื่อมโยงในภูมิภาค ทั้งการคมนาคมขนส่ง การผลิต การค้า การลงทุน และการทำธุรกิจ มีบทบาทสำคัญในระดับภูมิภาคและระดับโลก เกิดสายสัมพันธ์ทางเศรษฐกิจและการค้าอย่างมีพลัง

- ความสมบูรณ์ในทุนที่จะสามารถสร้างการพัฒนาต่อเนื่อง ได้แก่ ทุนมนุษย์ ทุนทางปัญญา ทุนทางการเงิน ทุนที่เป็นเครื่องมือเครื่องจักร ทุนทางสังคม และทุนทรัพยากรธรรมชาติและสิ่งแวดล้อม

##### ความยั่งยืน

- การพัฒนาที่สามารถสร้างความเจริญ รายได้ และคุณภาพชีวิตของประชาชนให้เพิ่มขึ้นอย่างต่อเนื่อง ซึ่งเป็นการเจริญเติบโตของเศรษฐกิจที่ไม่ใช้ทรัพยากรธรรมชาติเกินพอดี ไม่สร้างมลภาวะต่อสิ่งแวดล้อมจนเกินพอดี ไม่สร้างมลภาวะต่อสิ่งแวดล้อมจนเกินความสามารถในการรองรับและเยียวยาของระบบนิเวศน์

- การผลิตและการบริโภคเป็นมิตรกับสิ่งแวดล้อม และสอดคล้องกับกฎระเบียบของประชาคมโลก ซึ่งเป็นที่ยอมรับร่วมกัน ความอุดมสมบูรณ์ของทรัพยากรธรรมชาติ และสิ่งแวดล้อมมีคุณภาพดีขึ้น คนมีความรับผิดชอบต่อสังคม มีความเอื้ออาทร เสียสละเพื่อผลประโยชน์ส่วนรวม

- มุ่งประโยชน์ส่วนรวมอย่างยั่งยืน ให้ความสำคัญกับการมีส่วนร่วมของประชาชนทุกภาคส่วนในสังคม ยึดถือและปฏิบัติตามปรัชญาของเศรษฐกิจพอเพียงเพื่อการพัฒนาในระดับอย่างสมดุล มีเสถียรภาพ และยั่งยืน

**ยุทธศาสตร์ชาติ ๖ ยุทธศาสตร์ ดังนี้**

<p><b>ยุทธศาสตร์ชาติ ๒๐ ปี (พ.ศ. ๒๕๖๐ - ๒๕๗๙) ๖ ด้าน</b></p> <ol style="list-style-type: none"> <li>๑. ยุทธศาสตร์ด้านความมั่นคง</li> <li>๒. ยุทธศาสตร์ด้านการสร้างความสามารถในการแข่งขัน</li> <li>๓. ยุทธศาสตร์การพัฒนาและเสริมสร้างศักยภาพคน</li> <li>๔. ยุทธศาสตร์ด้านการสร้างโอกาสความเสมอภาคและเท่าเทียมกันทางสังคม</li> <li>๕. ยุทธศาสตร์ด้านการสร้างการเติบโตบนคุณภาพชีวิตที่เป็นมิตรกับสิ่งแวดล้อม</li> <li>๖. ยุทธศาสตร์ด้านการปรับสมดุลและพัฒนาระบบการบริหารจัดการภาครัฐ</li> </ol>			
--	--	--	--



๑. ยุทธศาสตร์ด้านความมั่นคง มีเป้าหมายทั้งในการสร้างเสถียรภาพภายในประเทศและช่วยลดและป้องกันภัยคุกคามจากภายนอก รวมทั้งสร้างความเชื่อมั่นในกลุ่มประเทศอาเซียนและประชาคมโลกที่มีต่อประเทศไทย

**กรอบแนวทางที่สำคัญ**

- ๑) การเสริมสร้างความมั่นคงของสถาบันหลักของชาติและการปกครองระบอบประชาธิปไตยอันมีพระมหากษัตริย์ทรงเป็นประมุข
- ๒) การปฏิรูปกลไกการบริหารประเทศ
- ๓) การป้องกันและแก้ไขการก่อความไม่สงบในจังหวัดชายแดนภาคใต้
- ๔) การบริหารจัดการความมั่นคงชายแดนและชายฝั่งทะเล
- ๕) การพัฒนาระบบกลไกมาตรการและความร่วมมือระหว่างประเทศทุกระดับ
- ๖) การพัฒนาเสริมสร้างศักยภาพการผนึกกำลังป้องกันประเทศและกองทัพ
- ๗) การพัฒนาระบบการเตรียมพร้อมแห่งชาติ รักษาความมั่นคงของฐานทรัพยากรธรรมชาติ สิ่งแวดล้อม และการป้องกันรักษาผลประโยชน์แห่งชาติทางทะเล รวมทั้งเสริมสร้างความมั่นคงทางอาหารพลังงาน และน้ำ
- ๘) การปรับกระบวนการทำงานของกลไกที่เกี่ยวข้องจากแนวตั้งสู่แนวนอนมากขึ้น

**๒. ยุทธศาสตร์ด้านการสร้างความสามารถในการแข่งขัน** เพื่อให้ประเทศไทยสามารถพัฒนาไปสู่การเป็นประเทศพัฒนาแล้ว ซึ่งจำเป็นต้องยกระดับผลผลิตภาพการผลิตและการใช้วัตกรรมการเพิ่มความสามารถในการแข่งขันและการพัฒนาอย่างยั่งยืนทั้งในสาขาอุตสาหกรรม เกษตรและบริการ การสร้างความมั่นคงและปลอดภัยด้านอาหาร การเพิ่มขีดความสามารถทางการค้าและการเป็นผู้ประกอบการ รวมทั้งการพัฒนาฐานเศรษฐกิจแห่งอนาคต ทั้งนี้ภายใต้กรอบการปฏิรูปและพัฒนาปัจจัยเชิงยุทธศาสตร์ทุกด้าน อันได้แก่โครงสร้างพื้นฐานและระบบโลจิสติกส์ วิทยาศาสตร์ เทคโนโลยีและนวัตกรรม การพัฒนาทุนมนุษย์ และการบริหารจัดการทั้งในภาครัฐและภาคธุรกิจเอกชน

#### **กรอบแนวทางที่สำคัญ**

๑) สมรรถนะทางเศรษฐกิจ ได้แก่ รักษาเสถียรภาพทางเศรษฐกิจและสร้างความเชื่อมั่น ส่งเสริมการค้าและการลงทุนทั้งภาครัฐและเอกชน และพัฒนาประเทศสู่ความเป็นชาติการค้า เพื่อเป็นศูนย์กลางการค้า และได้ประโยชน์จากห่วงโซ่มูลค่าในภูมิภาคเพิ่มขึ้น

๒) การพัฒนาภาคการผลิตและบริการภาคเกษตร ได้แก่ เสริมสร้างฐานการผลิตการเกษตรให้เข้มแข็งและยั่งยืน เพิ่มขีดความสามารถในการแข่งขันของภาคเกษตร พัฒนาสินค้าเกษตรและอาหารที่มีศักยภาพในการแข่งขัน และส่งเสริมเกษตรกรรายย่อยให้ปรับไปสู่รูปแบบเกษตรยั่งยืนที่เป็นมิตรกับสิ่งแวดล้อม และรวมกลุ่มเกษตรกรในการพัฒนาอาชีพที่เข้มแข็ง ภาคอุตสาหกรรม พัฒนาอุตสาหกรรมศักยภาพ ได้แก่ พัฒนาอุตสาหกรรมส่งออกที่มีศักยภาพสูง สร้างความเข้มแข็งให้กับผู้ประกอบการไทย และพัฒนาอุตสาหกรรมที่มีศักยภาพในอนาคต เป็นต้น และภาคบริการ พัฒนายกระดับผลิตภัณฑ์การท่องเที่ยว ผลักดันประเทศไทยสู่การเป็นศูนย์กลางการให้บริการสุขภาพ และส่งเสริมธุรกิจบริการที่มีศักยภาพ

๓) พัฒนาผู้ประกอบการและเศรษฐกิจชุมชน ได้แก่ พัฒนาทักษะและองค์ความรู้ของผู้ประกอบการไทย พัฒนาและยกระดับผลผลิตภาพแรงงานเพื่อส่งเสริมขีดความสามารถในการแข่งขันของประเทศ พัฒนาวิสาหกิจขนาดกลางและขนาดย่อมสู่สากล ยกระดับศักยภาพของสินค้าหนึ่งตำบลหนึ่งผลิตภัณฑ์ (OTOP) ไทยให้ก้าวไกลสู่สากล และพัฒนาวิสาหกิจชุมชน และสถาบันเกษตรกร

๔) การพัฒนาพื้นที่เศรษฐกิจพิเศษและเมือง โดยพัฒนาเขตเศรษฐกิจพิเศษชายแดน พัฒนาพื้นที่เศรษฐกิจบริเวณชายฝั่งทะเลตะวันออก พัฒนาระบบเมืองศูนย์กลางความเจริญของประเทศ และพัฒนาคลัสเตอร์อุตสาหกรรมและบริการที่มีศักยภาพในการขับเคลื่อนประเทศ

๕) การลงทุนพัฒนาโครงสร้างพื้นฐานในด้านการขนส่ง ความมั่นคงและพลังงาน ระบบเทคโนโลยีสารสนเทศและการสื่อสาร และการวิจัยและพัฒนา

๖) การเชื่อมโยงกับภูมิภาคและเศรษฐกิจโลก สร้างความเป็นหุ้นส่วนการพัฒนา กับประเทศในอนุภาค ภูมิภาคและนานาชาติ ส่งเสริมให้ประเทศไทยเป็นฐานของการประกอบธุรกิจ ส่งเสริมความร่วมมือกับภูมิภาคและนานาชาติในการสร้างความมั่นคงด้านพลังงาน อาหาร สิ่งแวดล้อม และการบริหารจัดการภัยพิบัติ ส่งเสริมบทบาทการเป็นผู้ประสานประโยชน์ในการเชื่อมโยงและสร้างความสมดุลของความสัมพันธ์ของประเทศไทยกับกลุ่มอำนาจทางเศรษฐกิจต่างๆ เพิ่มบทบาทและการมีส่วนร่วมของไทยในองค์การระหว่างประเทศในการผลักดันการพัฒนาในอนุภูมิภาคและภูมิภาค สนับสนุนการเปิดการค้าเสรี และสร้างองค์ความรู้ด้านการต่างประเทศต่อส่วนต่างๆ และสาธารณชนไทย

**๓. ยุทธศาสตร์การพัฒนาและเสริมสร้างศักยภาพคนเพื่อพัฒนาคนและสังคมไทยให้เป็**  
รากฐานที่แข็งแกร่งของประเทศมีความพร้อมทางกาย ใจ สติปัญญา มีความเป็นสากล มีทักษะการคิด

วิเคราะห์อย่างมีเหตุผล มีระเบียบวินัย เคารพกฎหมาย มีคุณธรรมจริยธรรม รู้คุณค่าความเป็นไทย มีครอบครัวที่มั่นคง

#### กรอบแนวทางที่สำคัญ

- ๑) การพัฒนาศักยภาพคนตลอดช่วงชีวิตให้สนับสนุนการเจริญเติบโตของประเทศ โดยพัฒนาเริ่มตั้งแต่ในครรภ์และต่อเนื่องไปตลอดช่วงชีวิต
- ๒) การยกระดับคุณภาพการศึกษาและการเรียนรู้ให้มีคุณภาพเท่าเทียมและทั่วถึง
- ๓) การสร้างเสริมให้คนมีสุขภาพที่ดี
- ๔) การสร้างความอยู่ดีมีสุขของครอบครัวไทยให้เอื้อต่อการพัฒนาคน

๔. ยุทธศาสตร์ด้านการสร้างโอกาสความเสมอภาคและเท่าเทียมกันทางสังคม เพื่อเร่งกระจายโอกาสการพัฒนาและสร้างความมั่นคงให้ทั่วถึง ลดความเหลื่อมล้ำไปสู่สังคมที่เสมอภาคและเป็นธรรม

#### กรอบแนวทางที่สำคัญ

- ๑) การสร้างความมั่นคงและการลดความเหลื่อมล้ำทางด้านเศรษฐกิจและสังคม
- ๒) การพัฒนาระบบบริการและระบบบริหารจัดการสุขภาพ
- ๓) การสร้างสภาพแวดล้อมและนวัตกรรมที่เอื้อต่อการดำรงชีวิตในสังคมสูงวัย
- ๔) การสร้างความเข้มแข็งของสถาบันทางสังคมและทุนทางวัฒนธรรมและความเข้มแข็งของชุมชน
- ๕) การพัฒนาการสื่อสารมวลชนให้เป็นกลไกในการสนับสนุนการพัฒนา

๕. ยุทธศาสตร์ด้านการเติบโตบนคุณภาพชีวิตที่เป็นมิตรกับสิ่งแวดล้อม เพื่อเร่งอนุรักษ์ฟื้นฟูและสร้างความมั่นคงของฐานทรัพยากรธรรมชาติ และมีความมั่นคงด้านน้ำ รวมทั้งมีความสามารถในการป้องกันผลกระทบและปรับตัวต่อการเปลี่ยนแปลงสภาพภูมิอากาศและภัยพิบัติธรรมชาติ และพัฒนามุ่งสู่การเป็นสังคมสีเขียว

#### กรอบแนวทางที่สำคัญ

- ๑) การจัดระบบอนุรักษ์ ฟื้นฟูและป้องกันการทำลายทรัพยากรธรรมชาติ
- ๒) การวางระบบบริหารจัดการน้ำให้มีประสิทธิภาพทั้ง ๒๕ ลุ่มน้ำ เน้นการปรับระบบการบริหารจัดการอุทกภัยอย่างบูรณาการ
- ๓) การพัฒนาและใช้พลังงานที่เป็นมิตรกับสิ่งแวดล้อมในทุกภาคเศรษฐกิจ
- ๔) การพัฒนาเมืองอุตสาหกรรมเชิงนิเวศและเมืองที่เป็นมิตรกับสิ่งแวดล้อม
- ๕) การร่วมลดปัญหาโลกร้อนและปรับตัวให้พร้อมกับการเปลี่ยนแปลงสภาพภูมิอากาศ
- ๖) การใช้เครื่องมือทางเศรษฐศาสตร์และนโยบายการคลังเพื่อสิ่งแวดล้อม

๖. ยุทธศาสตร์ด้านการปรับสมดุลและพัฒนาระบบการบริหารจัดการภาครัฐ เพื่อให้หน่วยงานภาครัฐมีขนาดที่เหมาะสมกับบทบาทภารกิจ มีสมรรถนะสูง มีประสิทธิภาพและประสิทธิผลกระจายบทบาทภารกิจไปสู่ท้องถิ่นอย่างเหมาะสม มีธรรมาภิบาล

#### กรอบแนวทางที่สำคัญ

- ๑) การปรับปรุงการบริหารจัดการรายได้และรายจ่ายของภาครัฐ
- ๒) การพัฒนาระบบการให้บริการประชาชนของหน่วยงานภาครัฐ
- ๓) การปรับปรุงบทบาท ภารกิจและโครงสร้างของหน่วยงานภาครัฐ ให้มีขนาดที่เหมาะสม
- ๔) การวางระบบบริหารงานราชการแบบบูรณาการ

- ๕) การพัฒนาระบบบริหารจัดการกำลังคนและพัฒนาบุคลากรภาครัฐในการปฏิบัติราชการ
- ๖) การต่อต้านการทุจริตและประพฤติมิชอบ
- ๗) การปรับปรุงแก้ไขกฎหมาย ระเบียบและข้อบังคับให้มีความชัดเจน ทันสมัย เป็นธรรมและสอดคล้องกับข้อบังคับสากลหรือข้อตกลงระหว่างประเทศ ตลอดจนพัฒนาหน่วยงานภาครัฐและบุคลากรที่มีหน้าที่เสนอความเห็นทางกฎหมายให้มีศักยภาพ

## ๑.๒ แผนพัฒนาเศรษฐกิจและสังคมแห่งชาติ ฉบับที่ ๑๒ พ.ศ.๒๕๖๐-๒๕๖๔

หลักการสำคัญของแผนพัฒนาเศรษฐกิจและสังคมแห่งชาติ ฉบับที่ ๑๒ (พ.ศ.๒๕๖๐ -๒๕๖๔)

การพัฒนาประเทศในระยะของแผนพัฒนาฯ ฉบับที่ ๑๒ จะมุ่งบรรลุเป้าหมายในระยะ ๕ ปี ที่จะสามารถต่อยอดในระยะต่อไป เพื่อให้บรรลุเป้าหมายการพัฒนาระยะยาวตามยุทธศาสตร์ชาติ ๒๐ ปี โดยมีหลักการสำคัญของแผนพัฒนาฯ ดังนี้

๑.ยึด “หลักปรัชญาเศรษฐกิจพอเพียง”

๒.ยึด “คนเป็นศูนย์กลางการพัฒนา”

๓.ยึด “วิสัยทัศน์ภายใต้ยุทธศาสตร์ชาติ ๒๐ ปี”

๔.ยึด “เป้าหมายอนาคตประเทศไทยปี ๒๕๗๔”

๕.ยึด “หลักการเจริญเติบโตทางเศรษฐกิจที่ลดความเหลื่อมล้ำและขับเคลื่อนการเจริญเติบโตจากการเพิ่มผลผลิตภาพการผลิตบนฐานของการใช้ภูมิปัญญาและนวัตกรรม”

๖.ยึด “หลักการนำไปสู่การปฏิบัติให้เกิดผลสัมฤทธิ์อย่างจริงจังใน ๕ ปี ที่ต่อยอดไปสู่ผลสัมฤทธิ์ที่เป็นเป้าหมายระยะยาว”

### ยุทธศาสตร์การพัฒนาประเทศ

#### ยุทธศาสตร์ที่ ๑ การเสริมสร้างและพัฒนาศักยภาพทุนมนุษย์

##### เป้าหมายและตัวชี้วัด

เป้าหมายที่ ๑ คนไทยส่วนใหญ่มีทัศนคติและพฤติกรรมตามบรรทัดฐานที่ดีของสังคม

เป้าหมายที่ ๒ คนในสังคมไทยทุกช่วงวัยที่ทักษะ ความรู้ และความสามารถเพิ่มขึ้น

เป้าหมายที่ ๓ คนไทยมีการศึกษาที่มีคุณภาพตามมาตรฐานสากลและมีความสามารถเรียนรู้ด้วยตนเองอย่างต่อเนื่อง

เป้าหมายที่ ๔ คนไทยมีสุขภาวะที่ดีขึ้น

เป้าหมายที่ ๕ สถาบันทางสังคมมีความเข้มแข็งและมีส่วนร่วมในการพัฒนาประเทศเพิ่มขึ้น

โดยเฉพาะสถาบันครอบครัว สถาบันการศึกษา สถาบันทางศาสนา ชุมชน สื่อมวลชน และภาคเอกชน

#### ยุทธศาสตร์ที่ ๒ การสร้างความเป็นธรรมและลดความเหลื่อมล้ำในสังคม

##### เป้าหมายและตัวชี้วัด

เป้าหมายที่ ๑ ลดปัญหาความเหลื่อมล้ำด้านรายได้ของกลุ่มคนที่มีฐานะทางเศรษฐกิจสังคมที่แตกต่างกันและแก้ไขปัญหาค่าความยากจน

เป้าหมายที่ ๒ เพิ่มโอกาสการเข้าถึงบริการพื้นฐานทางสังคมของภาครัฐ

เป้าหมายที่ ๓ เพิ่มศักยภาพชุมชนและเศรษฐกิจฐานรากให้มีความเข้มแข็ง เพื่อให้ชุมชนพึ่งพาตนเองและได้รับส่วนแบ่งผลประโยชน์ทางเศรษฐกิจมากขึ้น



### ยุทธศาสตร์ที่ ๓ การสร้างความเข้มแข็งทางเศรษฐกิจและแข่งขันได้อย่างยั่งยืน

#### เป้าหมายและตัวชี้วัด

- เป้าหมายที่ ๑ เศรษฐกิจเติบโตได้ตามศักยภาพ ประชาชนมีความเป็นอยู่และคุณภาพชีวิตที่ดีขึ้น
- เป้าหมายที่ ๒ การลงทุนภาครัฐและเอกชนขยายตัวอย่างต่อเนื่อง
- เป้าหมายที่ ๓ พัฒนากาส่งออกให้ขยายตัวและเป็นกลไกสำคัญในการขับเคลื่อนเศรษฐกิจไทย
- เป้าหมายที่ ๔ เพิ่มผลิตภาพการผลิตของประเทศ
- เป้าหมายที่ ๕ รักษาเสถียรภาพของการขยายตัวทางเศรษฐกิจ
- เป้าหมายที่ ๖ เพิ่มการลงทุนจากความร่วมมือภาครัฐและภาคเอกชนในการพัฒนาโครงสร้างพื้นฐานของประเทศ
- เป้าหมายที่ ๗ ประชาชนและผู้ประกอบการเข้าสู่ระบบภาษีมากขึ้น
- เป้าหมายที่ ๘ ประเทศไทยมีขีดความสามารถในการแข่งขันทางเศรษฐกิจสูงขึ้น

#### ๓.๒ การสร้างความเข้มแข็งให้เศรษฐกิจรายสาขา

- เป้าหมายที่ ๑ เศรษฐกิจรายสาขาเติบโตอย่างเข้มแข็งและเป็นฐานในการสร้างความเจริญเติบโตทางเศรษฐกิจของประเทศ
- เป้าหมายที่ ๒ เกษตรกรมีรายได้เงินลดสุทธิทางการเกษตรเพิ่มขึ้นและพื้นที่การทำเกษตรกรรมยั่งยืนเพิ่มขึ้นต่อเนื่อง
- เป้าหมายที่ ๓ พัฒนาพื้นที่ไปสู่เมืองอุตสาหกรรมนิเวศ
- เป้าหมายที่ ๔ ประเทศไทยมีรายได้จากการท่องเที่ยวเพิ่มขึ้นและมีขีดความสามารถในการแข่งขันด้านการท่องเที่ยวสูงขึ้น
- เป้าหมายที่ ๕ วิสาหกิจขนาดกลางและขนาดย่อมมีบทบาทต่อระบบเศรษฐกิจเพิ่มมากขึ้น
- เป้าหมายที่ ๖ เพิ่มประสิทธิภาพของภาคการเงินเพื่อให้เป็นกลไกสนับสนุนการพัฒนาทางเศรษฐกิจและสังคม

### ยุทธศาสตร์ที่ ๔ การเติบโตที่เป็นมิตรกับสิ่งแวดล้อมเพื่อการพัฒนาอย่างยั่งยืน

#### เป้าหมายและตัวชี้วัด

- เป้าหมายที่ ๑ รักษา และฟื้นฟูฐานทรัพยากรธรรมชาติ
- เป้าหมายที่ ๒ สร้างความมั่นคงด้านน้ำ และบริหารจัดการทรัพยากรน้ำ ทั้งน้ำผิวดิน และน้ำใต้ผิวดิน ให้มีประสิทธิภาพ
- เป้าหมายที่ ๓ สร้างคุณภาพสิ่งแวดล้อมที่ดี ลดมลพิษ และลดผลกระทบต่อสุขภาพของประชาชนและระบบนิเวศ
- เป้าหมายที่ ๔ เพิ่มประสิทธิภาพการลดก๊าซเรือนกระจกและขีดความสามารถในการปรับตัวต่อการเปลี่ยนแปลงสภาพภูมิอากาศ
- เป้าหมายที่ ๕ เพิ่มประสิทธิภาพการบริหารจัดการเพื่อลดความเสี่ยงจากภัยพิบัติ ความสูญเสียในชีวิตและทรัพย์สินที่เกิดจากสาธารณภัยลดลง

## ยุทธศาสตร์ที่ ๕ การเสริมสร้างความมั่นคงแห่งชาติเพื่อการพัฒนาประเทศสู่ความมั่นคงและยั่งยืน เป้าหมายและตัวชี้วัด

เป้าหมายภาพรวมคือผลประโยชน์ของชาติว่าด้วยความมั่นคง มั่งคั่ง ยั่งยืน

เป้าหมายที่ ๑ ป้องกันและเชิดชูสถาบันพระมหากษัตริย์ให้เป็นสถาบันหลักของประเทศ

เป้าหมายที่ ๒ สังคมมีความสมานฉันท์ ผู้เห็นต่างทางความคิดของคนในชาติสามารถอยู่ร่วมกันได้อย่างสันติ ประชาชนมีส่วนร่วมป้องกันแก้ไขปัญหาความมั่นคง

เป้าหมายที่ ๓ ประชาชนในจังหวัดชายแดนภาคใต้มีความปลอดภัยในชีวิตและทรัพย์สิน มีโอกาสในการศึกษาและการประกอบอาชีพที่สร้างรายได้เพิ่มขึ้น

เป้าหมายที่ ๔ ประเทศไทยมีความสัมพันธ์และความร่วมมือด้านความมั่นคงในกลุ่มประเทศสมาชิกอาเซียน มิตรประเทศ และนานาชาติในการป้องกันภัยและคุกคามในรูปแบบต่างๆ ควบคู่ไปกับการรักษาผลประโยชน์ของชาติ

เป้าหมายที่ ๕ ประเทศไทยมีความพร้อมต่อการรับมือภัยคุกคาม ทั้งภัยคุกคามทางทหาร และภัยคุกคามอื่นๆ

เป้าหมายที่ ๖ แผนงานด้านความมั่นคงมีการบูรณาการสอดคล้องกับนโยบายการพัฒนา เศรษฐกิจสังคม ทรัพยากรธรรมชาติและสิ่งแวดล้อม

## ยุทธศาสตร์ที่ ๖ การบริหารจัดการในภาครัฐ การป้องกันการทุจริตประพฤติมิชอบและธรรมาภิบาลใน สังคมไทย

เป้าหมายและตัวชี้วัด

เป้าหมายที่ ๑ ลดสัดส่วนค่าใช้จ่ายด้านบุคลากร และเพิ่มประสิทธิภาพการบริหารจัดการและการให้บริการของภาครัฐ และประสิทธิภาพการประกอบธุรกิจของประเทศ

เป้าหมายที่ ๒ เพิ่มประสิทธิภาพการบริหารจัดการที่ดีขององค์กรปกครองส่วนท้องถิ่น

เป้าหมายที่ ๓ เพิ่มคะแนนดัชนีการรับรู้การทุจริตให้สูงขึ้น

เป้าหมายที่ ๔ ลดจำนวนการดำเนินคดีกับผู้มิได้กระทำความผิด

## ยุทธศาสตร์ที่ ๗ การพัฒนาโครงสร้างพื้นฐานและระบบโลจิสติกส์

เป้าหมายและตัวชี้วัด

เป้าหมายที่ ๑ การพัฒนาโครงสร้างพื้นฐานและระบบโลจิสติกส์ในภาพรวม

เป้าหมายที่ ๒ การพัฒนาโครงสร้างพื้นฐานด้านระบบขนส่ง

เป้าหมายที่ ๓ การพัฒนาระบบโลจิสติกส์

เป้าหมายที่ ๔ การพัฒนาด้านพลังงาน

เป้าหมายที่ ๕ การพัฒนาเศรษฐกิจดิจิทัล

เป้าหมายที่ ๖ การพัฒนาด้านสาธารณสุขการ (น้ำประปา)

## ยุทธศาสตร์ที่ ๘ การบริหารจัดการในภาครัฐ การป้องกันการทุจริตประพฤติมิชอบและธรรมาภิบาลใน สังคมไทย

เป้าหมายและตัวชี้วัด

เป้าหมายที่ ๑ เพิ่มความเข้มแข็งด้านวิทยาศาสตร์และเทคโนโลยีของประเทศ

เป้าหมายที่ ๒ เพิ่มความสามารถในการประยุกต์ใช้วิทยาศาสตร์ เทคโนโลยี และนวัตกรรมเพื่อยกระดับความสามารถการแข่งขันของภาคการผลิตและบริการ และคุณภาพชีวิตของประชาชน

## ยุทธศาสตร์ที่ ๙ การพัฒนาภาค เมือง และพื้นที่เศรษฐกิจ

### เป้าหมายและตัวชี้วัด

เป้าหมายที่ ๑ ลดช่องว่างรายได้ระหว่างภาคและมีการกระจายรายได้ที่เป็นธรรมมากขึ้น

เป้าหมายที่ ๒ เพิ่มจำนวนเมืองศูนย์กลางของจังหวัดเป็นเมืองนำอยู่สำหรับคนทุกกลุ่มในสังคม

เป้าหมายที่ ๓ พื้นที่ฐานเศรษฐกิจหลักมีระบบการผลิตที่มีประสิทธิภาพสูงและเป็นมิตรต่อสิ่งแวดล้อม

เป้าหมายที่ ๔ เพิ่มมูลค่าการลงทุนในพื้นที่เศรษฐกิจใหม่บริเวณชายแดน

## ยุทธศาสตร์ที่ ๑๐ ความร่วมมือระหว่างประเทศเพื่อการพัฒนา

### เป้าหมายและตัวชี้วัด

เป้าหมายที่ ๑ เครือข่ายการเชื่อมโยงตามแนวระเบียงเศรษฐกิจที่ครอบคลุมและมีการใช้ประโยชน์ได้เต็มศักยภาพ

เป้าหมายที่ ๒ ระบบห่วงโซ่มูลค่าในอนุภูมิภาคและภูมิภาคอาเซียนเพิ่มขึ้น

เป้าหมายที่ ๓ ประเทศไทยเป็นฐานเศรษฐกิจ การค้า และการลงทุนที่สำคัญในภูมิภาคอาเซียนและเอเชีย รวมทั้งมีการพัฒนาส่วนขยายจากแนวระเบียงเศรษฐกิจในอนุภูมิภาคให้ครอบคลุมภูมิภาคอาเซียน เอเชียตะวันออกและเอเชียใต้

เป้าหมายที่ ๔ ประเทศไทยเป็นหุ้นส่วนการพัฒนาที่สำคัญทั้งในระดับ

### ๑.๓ แผนพัฒนาภาค/แผนพัฒนากลุ่มจังหวัด/แผนพัฒนาจังหวัด

#### แผนพัฒนากลุ่มจังหวัด ยุทธศาสตร์การพัฒนากลุ่มจังหวัดภาคเหนือตอนล่าง

(พิษณุโลก เพชรบูรณ์ ตาก สุโขทัย อุตรดิตถ์)

“ศูนย์กลางการบริการสีเขียวอินโดจีน”

#### พันธกิจ

- ยกระดับรายได้และการกระจายรายได้ควบคู่กับการสร้างสังคมที่มีคุณภาพอย่างยั่งยืน
- พัฒนาฐานการผลิตและบริการให้เข้มแข็งและมีเสถียรภาพบนพื้นฐานการพัฒนาผลิตภาพและการสร้างสรรค์
- สร้างความเชื่อมโยงด้านเศรษฐกิจและสังคมกับกลุ่มประเทศเพื่อนบ้าน

#### ประเด็นยุทธศาสตร์

- พัฒนากระบวนการผลิต การบริหารจัดการ การตลาด สินค้าเกษตร และสินค้าชุมชน
- พัฒนาโครงการเครือข่ายการค้า การลงทุน การบริการ เครือข่ายคมนาคมขนส่งสีเขียวอินโดจีนและอาเซียน
- พัฒนาการท่องเที่ยวเชิงนิเวศ ประวัติศาสตร์ วัฒนธรรมกีฬาและสุขภาพ
- บริหารจัดการทรัพยากรธรรมชาติและสิ่งแวดล้อมอย่างยั่งยืน

#### เป้าประสงค์

- ผลผลิตการเกษตรมีคุณภาพ ปลอดภัยได้มาตรฐาน และมีมูลค่าเพิ่มที่ยั่งยืน
- เชื่อมโยงเส้นทางคมนาคมในกลุ่มจังหวัด ภูมิภาคและต่างประเทศ เพื่อใช้ศักยภาพแหล่งที่ตั้งและความพร้อมของโครงสร้างพื้นฐานเชื่อมโยงกับเศรษฐกิจ
- พัฒนาการค้าการลงทุนและความร่วมมือชายแดนไทย-พม่า/ไทย-ลาว

๔. อนุรักษ์ ฟื้นฟู และพัฒนาการท่องเที่ยวเชิงวัฒนธรรม เชิงนิเวศ ประวัติศาสตร์ กีฬาและสุขภาพ
๕. บริหารจัดการทรัพยากรธรรมชาติและสิ่งแวดล้อมอย่างยั่งยืน

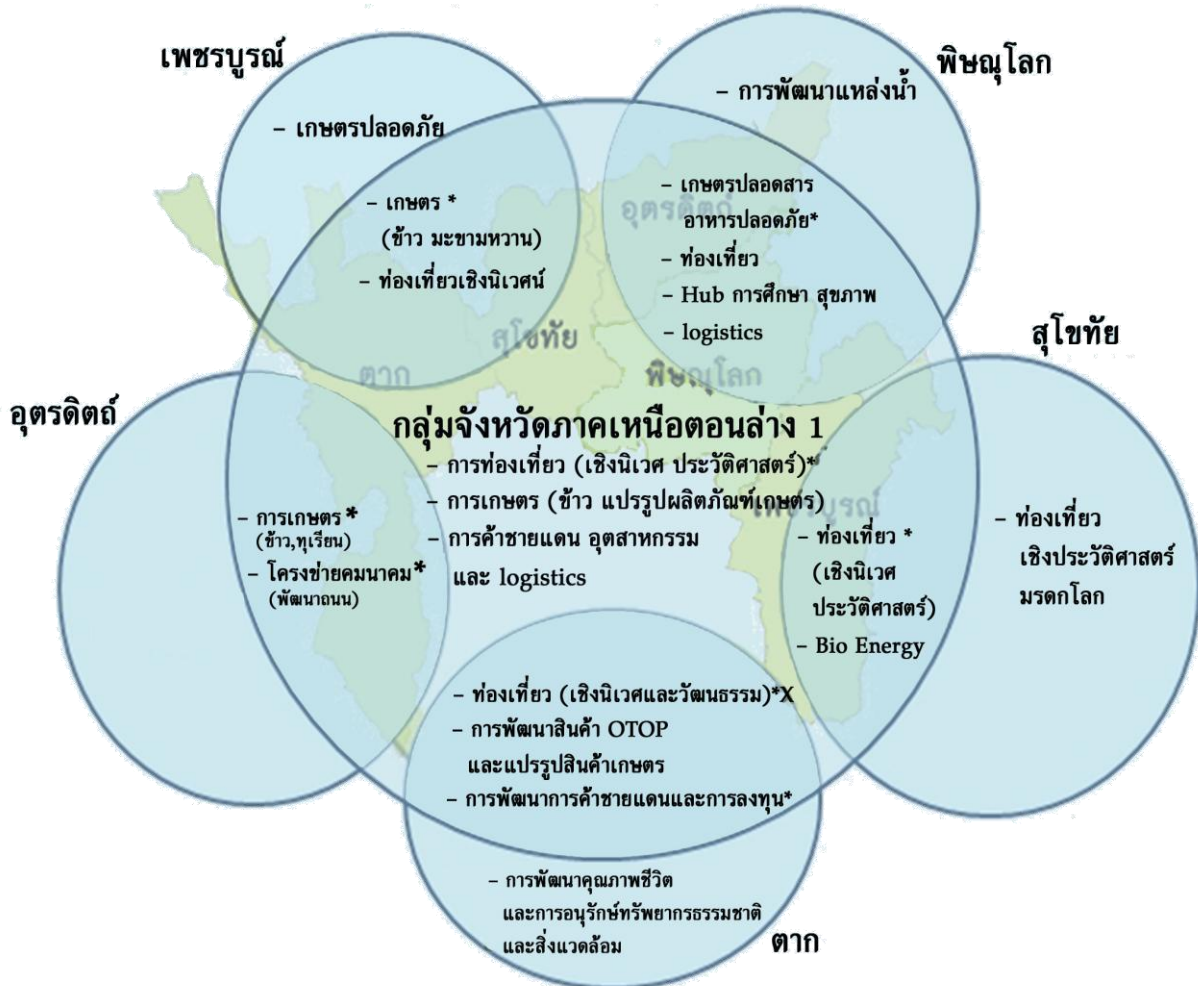

แผนพัฒนาจังหวัด ยุทธศาสตร์การพัฒนาจังหวัด

วิสัยทัศน์จังหวัดอุดรดิตถ์

“เมืองแห่งคุณภาพชีวิต ผลผลิตปลอดภัย

สืบสานวัฒนธรรมไทย ก้าวไกลสัมพันธ์ เพื่อบ้านยั่งยืน”

เป้าประสงค์

๑. ประชาชนและชุมชนมีความเข้มแข็ง มีคุณภาพชีวิตที่ดี มีความมั่นคงและยั่งยืน
๒. เพิ่มขีดความสามารถในการแข่งขันด้านการเกษตรกรรม อุตสาหกรรม การแปรรูปสินค้าผลิตภัณฑ์ OTOP
๓. เป็นเมือง ๓ วัฒนธรรมที่มีอัตลักษณ์ และยกระดับคุณภาพการท่องเที่ยว
๔. ทรัพยากรธรรมชาติ สิ่งแวดล้อม และพลังงานมีความอุดมสมบูรณ์เพิ่มขึ้น
๕. ระบบบริหารการค้าชายแดน การลงทุน การท่องเที่ยว ความสัมพันธ์ระหว่างประเทศมี

ศักยภาพสูงขึ้น

**พันธกิจ**

- ๑. พัฒนาให้เป็นเมืองน่าอยู่ มีความรู้ คุณธรรม มีวินัย มีศิลปวัฒนธรรมประเพณีที่ดีงาม และมีการสืบสานต่อไป มีความมั่นคงและยั่งยืนในการดำรงชีวิต
- ๒. ส่งเสริม พัฒนาผลผลิตด้านการเกษตรกรรม อุตสาหกรรม การแปรรูปสินค้า OTOP ให้มีคุณภาพ ประสิทธิภาพปลอดภัย และมีระบบการตลาดที่ดี
- ๓. ส่งเสริมสนับสนุนการมีส่วนร่วมในการพัฒนาสังคม เศรษฐกิจ การเมืองการปกครอง และมีความสมัครสมานสามัคคีของประชาชน
- ๔. พัฒนา อนุรักษ์และฟื้นฟูทรัพยากรธรรมชาติ และสิ่งแวดล้อม แหล่งน้ำ และพลังงาน
- ๕. ส่งเสริมพัฒนาจุดผ่านแดนถาวรภูคู้ และการค้า การลงทุน การท่องเที่ยว และความสัมพันธ์ที่ดี ทั้งภายในและระหว่างประเทศ

**แผนพัฒนาจังหวัดอุดรดิตถ์ พ.ศ.๒๕๖๐**

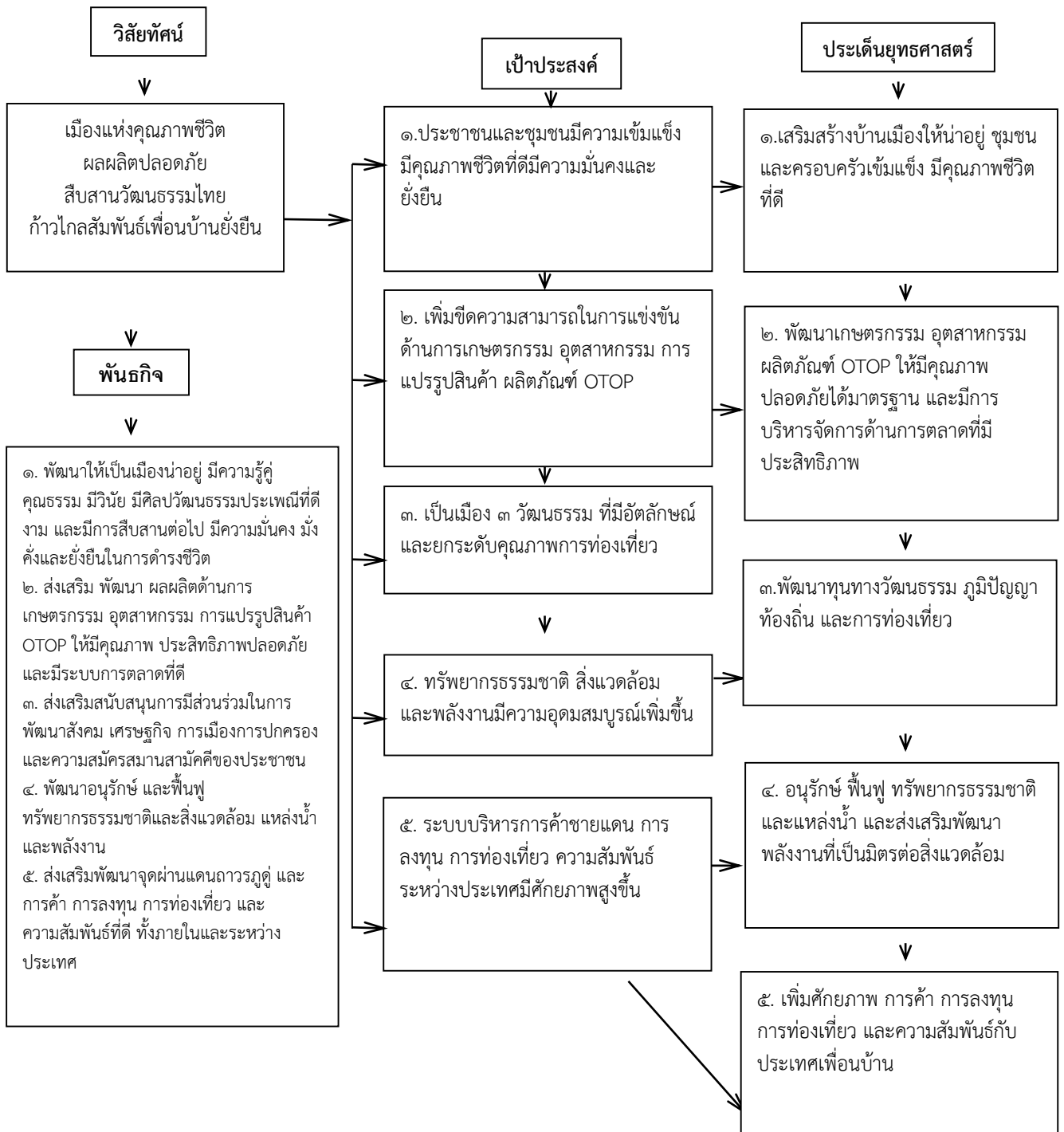



กลยุทธ์



<p>๑.๑ และปรับปรุง โครงข่ายคมนาคมผังเมืองทุกระดับ ระบบสาธารณูปโภคสาธารณูปการระบบประปาและโครงสร้างพื้นฐาน</p> <p>๑.๒ เพิ่มศักยภาพบุคลากรและระบบการบริหารจัดการภาครัฐ ให้สะอาด โปร่งใส ตรวจสอบได้และเกิดประโยชน์สูงสุดต่อประชาชน</p> <p>๑.๓ พัฒนาทรัพยากรมนุษย์ โดยการสร้างโอกาสยกระดับคุณภาพการศึกษา และเข้าถึงแหล่งข้อมูลสารสนเทศได้อย่างทั่วถึง</p> <p>๑.๔ พัฒนาค่าความเป็นอยู่ของประชาชนให้มีคุณภาพชีวิตที่ดีทุกเพศ ทุกวัย</p> <p>๑.๕ เสริมสร้างสถาบันครอบครัวและชุมชนให้มีความมั่นคงเข้มแข็ง ปลอดภัย สดุดี</p> <p>๑.๖ ส่งเสริมให้ประชาชนมีความสมานฉันท์ ปลอดภัย มั่นคง มั่งคั่ง ยั่งยืนและมีคุณภาพชีวิตที่ดีตามปรัชญาเศรษฐกิจพอเพียง</p>
<p>๒.๑ ส่งเสริม พัฒนาการกระบวนการผลิตภาคเกษตรกรรม อุตสาหกรรม ให้มีประสิทธิภาพและคุณภาพ</p> <p>๒.๒ ส่งเสริมพัฒนาการเกษตรกรรมด้วยระบบโซนนึงที่สอดคล้องกับการตลาด</p> <p>๒.๓ เสริมสร้างศักยภาพการบริหารจัดการให้กับภาคการผลิตทุกด้าน ทุกองค์กรให้เข้มแข็ง</p> <p>๒.๔ ส่งเสริมการศึกษาการวิจัย การสร้างนวัตกรรม และการบริหารจัดการตลาดสินค้าทุกประเภท</p> <p>๒.๕ ส่งเสริมการมีงานทำและเพิ่มรายได้ของประชาชนอย่างทั่วถึง และลดความเหลื่อมล้ำ</p>
<p>๓.๑ ทำนุบำรุง รักษา และสืบทอดศิลปวัฒนธรรมประเพณีท้องถิ่นให้ยั่งยืน</p> <p>๓.๒ ส่งเสริมและสนับสนุนการพัฒนาภูมิปัญญาท้องถิ่นภูมิปัญญาไทยเพื่อใช้ในการผลิต สินค้าบริการ การเพิ่มรายได้</p> <p>๓.๓ ส่งเสริมเชื่อมโยงเส้นทางวัฒนธรรมประวัติศาสตร์ การท่องเที่ยว กับเพื่อนบ้าน ทั้งภายในและต่างประเทศ</p> <p>๓.๔ พัฒนาการท่องเที่ยวทุกด้าน ทุกพื้นที่ โดยเน้นการท่องเที่ยวเชิงวัฒนธรรมที่มีอัตลักษณ์ และยกระดับการท่องเที่ยวให้สูงขึ้น</p>
<p>๔.๑ การสร้างสมดุลการใช้ประโยชน์จากทรัพยากรธรรมชาติ พร้อมกับการอนุรักษ์ พัฒนา พื้นฟูทรัพยากรธรรมชาติและสิ่งแวดล้อม และขยายผลโครงการอันเนื่องมาจากพระราชดำริ</p> <p>๔.๒ กระจายการถือครองที่ดินอย่างเป็นธรรม และดำเนินการจัดกรรมสิทธิ์ในที่ดิน ของประชาชนให้เพียงพอแก่การอยู่อาศัยและการเกษตรกรรม</p> <p>๔.๓ ส่งเสริมพัฒนาการบริหารจัดการสภาพแวดล้อมของเมืองและท้องถิ่นภายใต้การมีส่วนร่วมของชุมชน</p> <p>๔.๔ ส่งเสริม บำรุงรักษา และคุ้มครองคุณภาพสิ่งแวดล้อม ตลอดจนควบคุมและกำจัด ภาวะมลพิษที่มีผลต่อสุขภาพอนามัย สวัสดิการและคุณภาพชีวิตของประชาชน</p> <p>๔.๕ ส่งเสริม สนับสนุน การอนุรักษ์พลังงานและการบริหารจัดการด้านพลังงานให้มีประสิทธิภาพสูงสุด</p>
<p>๕.๑ พัฒนาจุดผ่านแดนถาวรทุกด้านเพื่อให้เป็นประตูสู่ประเทศเพื่อนบ้านและนานาชาติ</p> <p>๕.๒ พัฒนาสัมพันธ์ไมตรีและความร่วมมือกับจังหวัดทั้งภายในและระหว่างประเทศ และพัฒนาการค้า การลงทุน การท่องเที่ยว และความสัมพันธ์ที่ดี</p> <p>๕.๓ พัฒนาความสามารถในการแข่งขันของผู้ประกอบการ</p> <p>๕.๔ พัฒนาโครงสร้างพื้นฐาน และระบบ Logistics ที่เอื้อต่อการสร้างมูลค่าเพิ่มแก่สินค้าและบริการ</p> <p>๕.๕ พัฒนาค้าและบริการการค้าชายแดน ให้มีคุณภาพมาตรฐานสูงขึ้น</p> <p>๕.๖ สนับสนุนให้มีการปรับปรุง พัฒนาการท่องเที่ยวสินค้าและบริการ บนพื้นฐานเศรษฐกิจสร้างสรรค์และยุคดิจิทัล</p>

### ประเด็นยุทธศาสตร์:

#### ๑. เสริมสร้างบ้านเมืองให้น่าอยู่ชุมชนและครอบครัวเข้มแข็งมีคุณภาพชีวิตที่ดี

##### กลยุทธ์ :

- ๑.๑ พัฒนาและปรับปรุง โครงข่ายคมนาคมผังเมืองทุกระดับ ระบบสาธารณูปโภคสาธารณูปการ ระบบประปาและโครงสร้างพื้นฐาน
- ๑.๒ เพิ่มศักยภาพบุคลากรและระบบการบริหารจัดการภาครัฐ ให้สะอาด โปร่งใส ตรวจสอบได้ และเกิดประโยชน์สูงสุดต่อประชาชน
- ๑.๓ พัฒนาทรัพยากรมนุษย์ โดยการสร้างโอกาสยกระดับคุณภาพการศึกษา และเข้าถึง แหล่งข้อมูลสารสนเทศได้อย่างทั่วถึง
- ๑.๔ พัฒนาความเป็นอยู่ของประชาชนให้มีคุณภาพชีวิตที่ดีทุกเพศ ทุกวัย
- ๑.๕ เสริมสร้างสถาบันครอบครัวและชุมชนให้มีความมั่นคงเข้มแข็ง ปลอดภัยเสถียร
- ๑.๖ ส่งเสริมให้ประชาชนมีความสมานฉันท์ ปลอดภัย มั่นคง มั่งคั่ง ยั่งยืนและมีคุณภาพชีวิตที่ดี ตามปรัชญาเศรษฐกิจพอเพียง

#### ๒. พัฒนาภาคเกษตรกรรม อุตสาหกรรม ผลิตภัณฑ์ OTOP ให้มีคุณภาพปลอดภัย ได้มาตรฐาน และมีการบริหารจัดการด้านการตลาดที่มีประสิทธิภาพ

##### กลยุทธ์:

- ๒.๑ ส่งเสริม พัฒนาระบบการผลิตภาคเกษตรกรรม อุตสาหกรรม ให้มีประสิทธิภาพ และคุณภาพ
- ๒.๒ ส่งเสริมพัฒนาการเกษตรกรรมด้วยระบบโซนนึงที่สอดคล้องกับการตลาด
- ๒.๓ เสริมสร้างศักยภาพการบริหารจัดการให้กับภาคการผลิตทุกด้าน ทุกองค์กรให้ เข้มแข็ง
- ๒.๔ ส่งเสริมการศึกษาการวิจัย การสร้างนวัตกรรม และการบริหารจัดการตลาดสินค้า ทุกประเภท
- ๒.๕ ส่งเสริมการมีงานทำและเพิ่มรายได้ของประชาชนอย่างทั่วถึงและลดความ เหลื่อมล้ำ

#### ๓. พัฒนาทุนทางวัฒนธรรม ภูมิปัญญาท้องถิ่น และการท่องเที่ยว

##### กลยุทธ์:

- ๓.๑ ทำนุบำรุง รักษา และสืบทอดศิลปวัฒนธรรมประเพณีท้องถิ่นให้ยั่งยืน
- ๓.๒ ส่งเสริมและสนับสนุนการพัฒนาภูมิปัญญาท้องถิ่น ภูมิปัญญาไทยเพื่อใช้ในการผลิต สินค้าบริการ การเพิ่มรายได้
- ๓.๓ ส่งเสริมเชื่อมโยงเส้นทางวัฒนธรรมประวัติศาสตร์ การท่องเที่ยว กับเพื่อนบ้าน ทั้ง ภายในและต่างประเทศ
- ๓.๔ พัฒนาการท่องเที่ยวทุกด้าน ทุกพื้นที่ โดยเน้นการท่องเที่ยวเชิงวัฒนธรรม ที่มีอัตลักษณ์ และยกระดับการท่องเที่ยวให้สูงขึ้น

#### ๔. อนุรักษ์ พื้นฟู ทรัพยากรธรรมชาติสิ่งแวดล้อม และแหล่งน้ำ และส่งเสริมพัฒนา พลังงานที่เป็นมิตรต่อสิ่งแวดล้อม

##### กลยุทธ์:

- ๑.๑ การสร้างสมดุลการใช้ประโยชน์จากทรัพยากรธรรมชาติ พร้อมกับการอนุรักษ์พัฒนา พื้นฟูทรัพยากรธรรมชาติและสิ่งแวดล้อม และขยายผลโครงการอันเนื่องมาจากพระราชดำริ
- ๑.๒ กระจายการถือครองที่ดินอย่างเป็นธรรม และดำเนินการจัดกรรมสิทธิ์ในที่ดิน ของประชาชนให้เพียงพอแก่การอยู่อาศัยและการเกษตรกรรม
- ๑.๓ ส่งเสริมพัฒนาการบริหารจัดการสภาพแวดล้อมของเมืองและท้องถิ่นภายใต้การ มีส่วนร่วมของชุมชน
- ๑.๔ ส่งเสริม บำรุงรักษา และคุ้มครองคุณภาพสิ่งแวดล้อม ตลอดจนควบคุมและกำจัด ภาวะมลพิษที่มีผลต่อสุขภาพอนามัย สวัสดิการและคุณภาพชีวิตของประชาชน
- ๑.๕ ส่งเสริม สนับสนุน การอนุรักษ์พลังงานและการบริหารจัดการด้านพลังงานให้มี ประสิทธิภาพสูงสุด

#### ๕. เพิ่มศักยภาพการค้า การลงทุน การท่องเที่ยว และความสัมพันธ์กับประเทศเพื่อนบ้าน

##### กลยุทธ์:

- ๑.๑ พัฒนาจุดผ่านแดนถาวรฤดู ในทุกด้านเพื่อให้เป็นประตูสู่ประเทศเพื่อนบ้านและ นานาชาติ
- ๕.๒ พัฒนาสัมพันธ์ไมตรีและความร่วมมือกับจังหวัดทั้งภายในและระหว่างประเทศ และ พัฒนาการค้า การลงทุน การท่องเที่ยว และความสัมพันธ์ที่ดี
- ๕.๓ พัฒนาความสามารถในการแข่งขันของผู้ประกอบการ
- ๕.๔ พัฒนาโครงสร้างพื้นฐาน และระบบ Logistics ที่เอื้อต่อการสร้างมูลค่าเพิ่มแก่ สินค้าและบริการ
- ๕.๕ พัฒนาสินค้าและบริการการค้าชายแดน ให้มีคุณภาพมาตรฐานสูงขึ้น
- ๕.๖ สนับสนุนให้มีการปรับปรุง พัฒนาการท่องเที่ยวสินค้าและบริการ บนพื้นฐาน เศรษฐกิจสร้างสรรค์และยุคดิจิทัล



## ๒. ยุทธศาสตร์การพัฒนาขององค์กรปกครองส่วนท้องถิ่นในเขตจังหวัด

### ยุทธศาสตร์การพัฒนาขององค์กรปกครองส่วนท้องถิ่นในเขตจังหวัดอุดรดิตถ์ วิสัยทัศน์ขององค์กรปกครองส่วนท้องถิ่นจังหวัดอุดรดิตถ์ “อุดรดิตถ์เมืองแห่งคุณภาพชีวิตและเมืองน่าอยู่”

กรอบยุทธศาสตร์การพัฒนาขององค์กรปกครองส่วนท้องถิ่นในเขตจังหวัดอุดรดิตถ์ (พ.ศ.๒๕๖๐-๒๕๖๒)  
ประกอบด้วย

#### ยุทธศาสตร์ที่ ๑ ด้านส่งเสริมคุณภาพชีวิต

##### แนวทางการพัฒนา

๑.๑ ส่งเสริมและสนับสนุนระบบทางเศรษฐกิจและทุน เกษตรผสมผสาน กลุ่มอาชีพเกษตรกรรม กลุ่มอาชีพในชุมชนท้องถิ่น มีอาชีพหลัก อาชีพรอง อาชีพเสริม ให้มีความเข้มแข็ง ตามปรัชญาของเศรษฐกิจพอเพียง

๑.๒ พัฒนา ส่งเสริม สนับสนุนการเพิ่มมูลค่าผลิตภัณฑ์ ด้วยการผลิต การรวบรวมการผลิต การแปรรูป และการตลาด บริการ พืชผลทางการเกษตร

๑.๓ ส่งเสริมการเกษตรอินทรีย์ชีวภาพปลอดภัยจากสารพิษ

๑.๔ ส่งเสริมและสนับสนุนให้ใช้วัตถุดิบในท้องถิ่นเป็นต้นทุนในการประกอบอาชีพ

๑.๕ ส่งเสริมและพัฒนาผู้สูงอายุ ผู้พิการ เด็ก เยาวชน สตรี ผู้ด้อยโอกาส และผู้ป่วยเอดส์

๑.๖ ส่งเสริมและสนับสนุนการศึกษา การศึกษาตลอดชีวิต ให้ได้มาตรฐานอย่างทั่วถึงและเท่าเทียม และมีประสิทธิภาพ

๑.๗ ยกระดับคุณภาพชีวิตคนยากจน คนยากไร้ และผู้ด้อยโอกาส

๑.๘ ส่งเสริมสนับสนุนให้ประชาชนมีสุขภาพและสุขภาวะชุมชนท้องถิ่นที่ดี ควบคู่ไปกับการพัฒนาทางสาธารณสุขให้มีคุณภาพและบริการอย่างทั่วถึงและอุปกรณ์ทางการแพทย์ ที่ทันสมัย พร้อมบุคลากรทางการแพทย์ และแพทย์ประจำตำบล

๑.๙ ส่งเสริมสนับสนุนด้านกีฬาและนันทนาการ

๑.๑๐ ส่งเสริมและสนับสนุนการจัดตั้งและพัฒนากองทุนสวัสดิการชุมชน เชิงคุณภาพ

๑.๑๑ สนับสนุนการป้องกันและแก้ไขปัญหาการตั้งครุฑก่อนวัยอันควร ,สร้างภูมิคุ้มกันการตั้งครุฑในวัยเรียน

๑.๑๒ พัฒนาข้อมูล ระบบข้อมูลสารสนเทศเพื่ออำนวยความสะดวกในการเชื่อมโยงฐานข้อมูล

๑.๑๓ ส่งเสริมการพัฒนานวัตกรรมแหล่งเรียนรู้ให้เป็นต้นแบบแหล่งเรียนรู้ในอาเซียน

#### ยุทธศาสตร์ที่ ๒ ด้านป้องกันและแก้ไขปัญหาเสพติดและอบายมุข

##### แนวทางการพัฒนา

๒.๑ สนับสนุนการปลูกจิตสำนึกในการป้องกันและแก้ไขปัญหาเสพติดทุกระดับ

๒.๒ สนับสนุนการปลูกจิตสำนึกในการลด ละ เลิก อบายมุขทุกประเภท และสนับสนุนกิจกรรมเพื่อลด ละ เลิก อบายมุขในชุมชน หมู่บ้าน

๒.๓ สนับสนุนการป้องกันปัญหาเสพติดและอบายมุขในทุกพื้นที่

๒.๔ สนับสนุนการแก้ไขปัญหาเสพติดทุกด้านและอบายมุขทุกประเภท

๒.๕ สนับสนุนการรวมพลังแผ่นดินทุกภาคส่วนเพื่อเอาชนะยาเสพติดอย่างยั่งยืน ตามนโยบายและเป้าหมายของรัฐบาลสนับสนุนกิจกรรม To Be Number One

### ยุทธศาสตร์ที่ ๓ ด้านโครงสร้างพื้นฐาน

#### แนวทางการพัฒนา

- ๓.๑ พัฒนาเส้นทางคมนาคม ขนส่ง และการท่องเที่ยว
- ๓.๒ พัฒนาแหล่งน้ำเพื่อการอุปโภค-บริโภค และการเกษตร
- ๓.๓ พัฒนาและปรับปรุงระบบสาธารณสุข ปลอดภัย สาธารณูปโภค สาธารณูปการให้ได้มาตรฐาน
- ๓.๔ สนับสนุนส่งเสริมการสร้างเครือข่ายผังเมืองชุมชน และการจัดทำผังเมืองและการใช้ประโยชน์ที่ดินให้มีกลไกการทำงานเครือข่ายผังเมืองทุกระดับ การจัดทำ ผังเมืองและการใช้ประโยชน์ที่ดิน
- ๓.๕ พัฒนาระบบโครงสร้างพื้นฐานเพื่อรองรับการเป็นประชาคมอาเซียน

### ยุทธศาสตร์ที่ ๔ ด้านการส่งเสริมอาชีพ การลงทุน พาณิชยกรรม และการท่องเที่ยว

#### แนวทางการพัฒนา

- ๔.๑ พัฒนาและส่งเสริมอาชีพอาชีพหลัก อาชีพรอง อาชีพเสริม เกษตรผสมผสาน อาชีพเกษตรกรรมและอาชีพหลากหลายในชุมชนท้องถิ่นเน้นการฝึกทักษะด้านอาชีพและสนับสนุนศูนย์ฝึกอาชีพชุมชน
- ๔.๒ ส่งเสริมและสนับสนุนการแก้ไขปัญหาความยากจนตามแนวทางเศรษฐกิจพอเพียง
- ๔.๓ ส่งเสริมและสนับสนุนการนำระบบสหกรณ์มาใช้ในชุมชน หมู่บ้าน เพื่อสร้างความเข้มแข็งในชุมชนหมู่บ้าน
- ๔.๔ ส่งเสริมและพัฒนาศักยภาพอาชีพการเกษตรและกลุ่มเกษตรกรให้มีความเข้มแข็ง
- ๔.๕ ส่งเสริมและสนับสนุนการพัฒนาผลิตภัณฑ์ชุมชนและท้องถิ่นให้ได้คุณภาพและมาตรฐานและเพิ่มช่องทางการตลาด
- ๔.๖ ส่งเสริมการค้า และการลงทุนและการตลาด ระบบตลาดกลางชุมชนท้องถิ่น เพื่อรองรับการเป็นประชาคมอาเซียน
- ๔.๗ พัฒนาแหล่งท่องเที่ยวของท้องถิ่น
- ๔.๘ ส่งเสริมและสนับสนุนให้ทุกภาคส่วนมีส่วนร่วมในการจัดการการท่องเที่ยว
- ๔.๙ ส่งเสริม สนับสนุน พัฒนาการท่องเที่ยวเชิงนิเวศน์และส่งเสริมเครือข่าย และให้มีกลไกการจัดการท่องเที่ยวชุมชนท้องถิ่นทุกระดับ
- ๔.๑๐ ส่งเสริมการประชาสัมพันธ์โดยสื่อหลักและสื่อศิลปวัฒนธรรมและจัดกิจกรรมส่งเสริมการท่องเที่ยว

### ยุทธศาสตร์ที่ ๕ ด้านการบริหารจัดการและการอนุรักษ์ทรัพยากรธรรมชาติและสิ่งแวดล้อม

#### แนวทางการพัฒนา

- ๕.๑ ส่งเสริม สนับสนุนการอนุรักษ์ฟื้นฟูและพัฒนาทรัพยากรธรรมชาติและสิ่งแวดล้อม โดยเฉพาะอย่างยิ่งทรัพยากรน้ำและป่าไม้ในพื้นที่ลุ่มน้ำน่านและลุ่มน้ำสาขา สร้างเครือข่ายการป้องกันและอนุรักษ์ทรัพยากรธรรมชาติและสิ่งแวดล้อม โดยสร้างเสริมกลไกการทำงานครอบคลุมทุกระดับ
- ๕.๒ สนับสนุนการบริหารจัดการป่าชุมชนให้มีประสิทธิภาพและมีความยั่งยืน
- ๕.๓ การสร้างจิตสำนึก การป้องกัน อนุรักษ์ ฟื้นฟู ทรัพยากรธรรมชาติและสิ่งแวดล้อม
- ๕.๔ บูรณาการการบริหารจัดการน้ำอย่างมีระบบและมีประสิทธิภาพทั้งต้นน้ำ กลางน้ำ

ปลายน้ำ ให้มีกลไกการทำงานทุกระดับอย่างมีระบบและมีประสิทธิภาพ

๕.๕ จัดระบบบริหารจัดการขยะมูลฝอยสิ่งปฏิกูลและน้ำเสีย

๕.๖ สร้างเครือข่าย กลไกการป้องกันและอนุรักษ์ทรัพยากรธรรมชาติและสิ่งแวดล้อมให้มี  
กลไกคณะทำงานในทุกระดับ

๕.๗ ส่งเสริม สนับสนุน การจัดทำแผนแม่บทพลังงานทดแทน และพัฒนาการผลิตและการใช้  
พลังงานทดแทน

## ยุทธศาสตร์ที่ ๖ ด้านศิลปะ วัฒนธรรม จารีตประเพณีและภูมิปัญญาท้องถิ่นและการศึกษา

### แนวทางการพัฒนา

๖.๑ ส่งเสริมและสนับสนุนศาสนา ศิลปวัฒนธรรม และประเพณีอันดีงามของท้องถิ่น

๖.๒ ส่งเสริมและสนับสนุนการสร้างและพัฒนาจัดการองค์ความรู้ ศูนย์เรียนรู้ชุมชน ศูนย์  
ข้อมูลภูมิปัญญาท้องถิ่น เครือข่ายศูนย์ปราชญ์ชาวบ้าน การศึกษาทุกระดับและการเรียนรู้ตลอดชีวิต

๖.๓ สร้างจิตสำนึกในการอนุรักษ์ ฟื้นฟู สืบทอด และตระหนักถึงคุณค่าและความสำคัญของ  
ศิลปวัฒนธรรม ขนบธรรมเนียม ประเพณีท้องถิ่นระหว่างประเทศเพื่อนบ้าน

๖.๔ ส่งเสริมและพัฒนาคุณธรรมและจริยธรรมของประชาชนและเจ้าหน้าที่ของรัฐ

๖.๕ ส่งเสริมและสนับสนุนการเรียนรู้ทุกระดับด้านภาษาสำหรับเด็ก เยาวชน และ  
ประชาชน เพื่อรองรับการเข้าสู่ประชาคมอาเซียน

๖.๖ ส่งเสริมและพัฒนาศูนย์พัฒนาเด็กเล็กให้มีคุณภาพ ครอบคลุมทุกตำบล

๖.๗ ส่งเสริมและสนับสนุนอัตลักษณ์ท้องถิ่น

## ยุทธศาสตร์ที่ ๗ ด้านการจัดระเบียบชุมชน/สังคม และการรักษาความสงบเรียบร้อย

### แนวทางการพัฒนา

๗.๑ ส่งเสริมการปกครองระบอบประชาธิปไตยอันมีพระมหากษัตริย์ทรงเป็นประมุข ตลอดจนการมีส่วนร่วม  
ร่วมของประชาชนและกระบวนการประชาสังคม และการเมืองภาคประชาชนและภาคพลเมือง

๗.๒ สร้างสภาพแวดล้อมเมืองและชุมชนให้สวยงามน่าอยู่ เสริมสร้างและพัฒนากลไกการมีส่วนร่วมทุก  
ระดับ เครือข่ายประชาสังคมระดับหมู่บ้าน/ระดับตำบล/ระดับอำเภอ

(ศปม. ศปต. ศปอ.)

๗.๓ พัฒนาและส่งเสริมกระบวนการมีส่วนร่วมของประชาชนในการบริหารจัดการบ้านเมืองที่ดี

๗.๔ ส่งเสริมสนับสนุนการป้องกันและบรรเทาสาธารณภัย แก่ประชาชนและผู้ประสบภัย

๗.๕ การเพิ่มประสิทธิภาพการปฏิบัติราชการและการบริการประชาชน โดยยึดหลักธรรมาภิบาล

๗.๖ บูรณาการการทำงานร่วมกับองค์กรปกครองส่วนท้องถิ่นอื่น ภาครัฐ ภาคเอกชน และหน่วยงานอื่น ๆ

๗.๗ ส่งเสริมและสนับสนุนการให้สื่อในชุมชนท้องถิ่นเพื่อประสานการพัฒนา สร้างความเข้าใจ และความ  
ร่วมมือในการพัฒนาท้องถิ่น

๗.๘ ส่งเสริมการบังคับใช้กฎหมายในการดูแลคุ้มครองพื้นที่สาธารณประโยชน์

๗.๙ ส่งเสริมความเข้มแข็งของภาคพลเมือง ประชาสังคม สนับสนุนการจัดตั้งและพัฒนาเครือข่ายองค์กร  
ชุมชน สภาองค์กรชุมชน/ตำบล และเครือข่ายประชาสังคม

๗.๑๐ สนับสนุนป้องกันชีวิตและทรัพย์สินของประชาชน เครือข่ายหมู่บ้าน ตำบล และอำเภอ

## ยุทธศาสตร์ที่ ๘ สื่อเพื่อการประชาสัมพันธ์

### แนวทางการพัฒนา

- ๘.๑ ส่งเสริมและสนับสนุน พัฒนาให้มีสถานีวิทยุชุมชน เครือข่ายและกลไกการจัดการทุกระดับ
- ๘.๒ ส่งเสริมให้มีที่วิชุมชนท้องถิ่น เครือข่ายและกลไกการจัดการทุกระดับ
- ๘.๓ ส่งเสริมสนับสนุนและพัฒนาระบบงานการประชาสัมพันธ์ โดยการสร้างเครือข่ายกลไกการจัดการเชื่อมโยงสื่อกระแสหลัก
- ๘.๔ ส่งเสริมสนับสนุนสื่อศิลปวัฒนธรรมชุมชนท้องถิ่นและเชื่อมโยงสื่อกระแสหลักโดยการสร้างกลไกการจัดการทุกระดับ
- ๘.๕ ส่งเสริมสนับสนุนสื่อสังคมทุกพื้นที่โดยการสร้างกลไกการจัดการทุกระดับ
- ๘.๖ ส่งเสริมสนับสนุนสื่อให้มีทุกช่องทางหลากหลายสอดคล้องกับพื้นที่จัดให้มีกลไกการจัดการทุกระดับ

## ๒. ยุทธศาสตร์ขององค์กรปกครองส่วนท้องถิ่น

### ๒.๑ วิสัยทัศน์

วิสัยทัศน์ (Vision) พันธกิจ (Mission) และจุดมุ่งหมายการพัฒนาท้องถิ่น

#### วิสัยทัศน์การพัฒนาระบบการบริการส่วนตำบลไผ่ล้อม

“ทรัพยากรล้ำค่า การศึกษาตลอดชีวิต เศรษฐกิจก้าวไกล โปร่งใสการพัฒนา  
ชาวประชาร่มเย็น โดดเด่นวัฒนธรรม”

### ๒.๒ ยุทธศาสตร์

- ยุทธศาสตร์ที่ ๑ การพัฒนาด้านการส่งเสริมการท่องเที่ยวและการจัดการทรัพยากรธรรมชาติและสิ่งแวดล้อม
- ยุทธศาสตร์ที่ ๒ การพัฒนาด้านการส่งเสริมการศึกษาให้ประชาชน
- ยุทธศาสตร์ที่ ๓ การพัฒนาด้านการสร้างความเข้มแข็งและพัฒนาคุณภาพชีวิตให้กับประชาชน
- ยุทธศาสตร์ที่ ๔ การพัฒนาด้านงานโครงสร้างพื้นฐานและสาธารณูปโภคสาธารณูปการ
- ยุทธศาสตร์ที่ ๕ การพัฒนาด้านการส่งเสริมศาสนา อนุรักษ์วัฒนธรรมและภูมิปัญญาท้องถิ่น
- ยุทธศาสตร์ที่ ๖ การพัฒนาด้านการบริหารจัดการองค์การบริหารส่วนตำบล

## ๒.๓ เป้าประสงค์

ยุทธศาสตร์การพัฒนา	เป้าประสงค์
ยุทธศาสตร์การพัฒนาด้านการส่งเสริมการท่องเที่ยวและจัดการทรัพยากรธรรมชาติและสิ่งแวดล้อม	๑. เพื่อให้มีการใช้ และรักษาทรัพยากรธรรมชาติและสิ่งแวดล้อมอย่างสมดุลโดยการมีส่วนร่วมของชุมชน ๒. เพื่อพัฒนาแหล่งท่องเที่ยวในตำบล ให้มีความยั่งยืน
ยุทธศาสตร์การพัฒนาด้านการส่งเสริมการศึกษาให้ประชาชน	๑. เพื่อส่งเสริมและสนับสนุนการศึกษาทั้งในและนอกระบบให้ได้มาตรฐานอย่างทั่วถึงมีประสิทธิภาพ ๒. เพื่อส่งเสริมการพัฒนาองค์ความรู้ให้กับประชาชน
ยุทธศาสตร์การพัฒนาด้านการสร้างความเข้มแข็งและพัฒนาคุณภาพชีวิตให้กับประชาชน	๑. เพื่อส่งเสริมและพัฒนาคุณภาพชีวิตเด็ก เยาวชน สตรี ผู้สูงอายุ ผู้พิการ ผู้ยากไร้ และผู้ด้อยโอกาส ๒. เพื่อส่งเสริมการสังคมสงเคราะห์ให้กับผู้สูงอายุ ผู้พิการผู้ด้อยโอกาส และผู้ป่วยเอดส์ ๓. เพื่อส่งเสริมสนับสนุนด้านสาธารณสุขและสุขภาพให้ประชาชน ๔. เพื่อส่งเสริมสนับสนุนด้านกีฬา การออกกำลังกาย และกิจกรรมนันทนาการ ๕. เพื่อส่งเสริมสนับสนุนการป้องกันและบรรเทาสาธารณภัยและความมั่นคงปลอดภัยในชีวิต ๖. เพื่อส่งเสริมสนับสนุนการป้องกันและแก้ไขปัญหายาเสพติดในชุมชน ๗. เพื่อส่งเสริมสนับสนุนการพัฒนาศักยภาพของกลุ่มองค์กรและประชาชนให้มีความเข้มแข็ง
ยุทธศาสตร์การพัฒนาด้านงานโครงสร้างพื้นฐานและสาธารณูปโภคสาธารณูปการ	๑. เพื่อพัฒนาเส้นทางคมนาคม ให้มีประสิทธิภาพ ๒. เพื่อพัฒนาแหล่งน้ำเพื่อการอุปโภค-บริโภค และการเกษตร ๓. เพื่อพัฒนาระบบไฟฟ้าสาธารณะและไฟฟ้าเพื่อการเกษตร ๔. เพื่อส่งเสริมการจัดทำผังเมืองและผังพัฒนาตำบลอย่างเป็นระบบ
ยุทธศาสตร์การพัฒนาด้านการส่งเสริมศาสนา อนุรักษ์วัฒนธรรมและภูมิปัญญาท้องถิ่น	๑. เพื่อส่งเสริมและสนับสนุนกิจกรรมทางศาสนา ๒. เพื่อส่งเสริมและสนับสนุนกิจกรรมอนุรักษ์ประเพณีวัฒนธรรมท้องถิ่น และงานรัฐพิธี ๓. เพื่อส่งเสริมและสนับสนุนกิจกรรมภูมิปัญญาท้องถิ่น
ยุทธศาสตร์การพัฒนาด้านการบริหารจัดการองค์การบริหารส่วนตำบล	๑. เพื่อส่งเสริมและสนับสนุนการพัฒนาที่ทำการองค์การบริหารส่วนตำบล ๒. เพื่อส่งเสริมและสนับสนุนในการพัฒนาเพิ่มประสิทธิภาพของบุคลากรในองค์กร

	๓. เพื่อส่งเสริมและพัฒนารูปแบบการให้บริการประชาชน อย่างมีประสิทธิภาพ
--	---

## ๒.๔ ตัวชี้วัด

ยุทธศาสตร์การพัฒนา	ตัวชี้วัด
ยุทธศาสตร์การพัฒนาด้านการส่งเสริม การท่องเที่ยว และจัดการ ทรัพยากรธรรมชาติและสิ่งแวดล้อม	๑. จำนวนโครงการ/กิจกรรม ที่ดำเนินการ บำรุงรักษาอนุรักษ์ฟื้นฟู ทรัพยากรธรรมชาติและสิ่งแวดล้อม ๒. จำนวนโครงการ/กิจกรรม ที่ดำเนินการ พัฒนาแหล่งท่องเที่ยวด้าน วัฒนธรรมประเพณี และการท่องเที่ยวเชิงนิเวศน์
ยุทธศาสตร์การพัฒนาด้านการส่งเสริม การศึกษาให้ประชาชน	๑. จำนวนโครงการ/กิจกรรม ที่ดำเนินการส่งเสริมและสนับสนุน การศึกษาทั้งในและนอกระบบให้ได้มาตรฐานอย่างทั่วถึงและมี ประสิทธิภาพ ๒. จำนวนโครงการ/กิจกรรม ที่ดำเนินการส่งเสริมการพัฒนาองค์ความรู้ ให้กับประชาชน
ยุทธศาสตร์การพัฒนาด้านการสร้าง ความเข้มแข็งและพัฒนาคุณภาพชีวิต ให้กับประชาชน	๑. จำนวนโครงการ/กิจกรรม ที่ดำเนินการส่งเสริมและพัฒนาคุณภาพ ชีวิตเด็ก เยาวชน สตรี ผู้สูงอายุ ผู้พิการ ผู้ยากไร้ และผู้ด้อยโอกาส ๒. ส่งเสริมการสังคมสงเคราะห์ให้กับผู้สูงอายุ ผู้พิการผู้ด้อยโอกาส และ ผู้ป่วยเอดส์ ๓. จำนวนโครงการ/กิจกรรม ที่ดำเนินการส่งเสริมสนับสนุนด้าน สาธารณสุขและสุขภาพให้ประชาชน ๔. จำนวนโครงการ/กิจกรรม ที่ดำเนินการส่งเสริมสนับสนุนด้านกีฬา การออกกำลังกายและกิจกรรมนันทนาการ ๕. จำนวนโครงการ/กิจกรรม ที่ดำเนินการส่งเสริมสนับสนุนการป้องกัน และบรรเทาสาธารณภัยและความมั่นคงปลอดภัยในชีวิต ๖. จำนวนโครงการ/กิจกรรม ที่ดำเนินการส่งเสริมสนับสนุนการป้องกัน และแก้ไขปัญหายาเสพติดในชุมชน ๗. จำนวนโครงการ/กิจกรรม ที่ดำเนินการส่งเสริมสนับสนุนการพัฒนา ศักยภาพของกลุ่มองค์กรและประชาชนให้มีความเข้มแข็ง
ยุทธศาสตร์พัฒนาด้านงาน โครงสร้างพื้นฐานและสาธารณูปโภค สาธารณูปการ	๑. จำนวนโครงการ/กิจกรรม ที่ดำเนินการพัฒนาเส้นทางคมนาคม ให้มี ประสิทธิภาพ ๒. จำนวนโครงการ/กิจกรรม ที่ดำเนินการพัฒนาแหล่งน้ำเพื่อการ อุปโภค-บริโภค และการเกษตร ๓. จำนวนโครงการ/กิจกรรม ที่ดำเนินการพัฒนาระบบไฟฟ้าสาธารณะ และไฟฟ้าเพื่อการเกษตร ๔. จำนวนโครงการ/กิจกรรม ที่ดำเนินการส่งเสริมการจัดทำผังเมืองและ ผังพัฒนาตำบล
ยุทธศาสตร์การพัฒนาด้านการส่งเสริม ศาสนา อนุรักษ์วัฒนธรรมและภูมิ ปัญญาท้องถิ่น	๑. จำนวนโครงการ/กิจกรรม ที่ดำเนินการส่งเสริมและสนับสนุนกิจกรรม ทางศาสนา ๒. จำนวนโครงการ/กิจกรรม ที่ดำเนินการส่งเสริมและสนับสนุนกิจกรรม อนุรักษ์ประเพณี วัฒนธรรมท้องถิ่น และงานรัฐพิธี

	๓. จำนวนโครงการ/กิจกรรม ที่ดำเนินการส่งเสริมและสนับสนุนกิจกรรม ภูมิปัญญาท้องถิ่น
--	--

ยุทธศาสตร์การพัฒนา	ตัวชี้วัด
ยุทธศาสตร์การพัฒนาด้านการบริหารจัดการองค์การบริหารส่วนตำบล	๑. จำนวนโครงการ/กิจกรรม ที่ดำเนินการส่งเสริมและสนับสนุนการพัฒนาที่ทำการองค์การบริหารส่วนตำบล ๒. จำนวนโครงการ/กิจกรรม ที่ดำเนินการส่งเสริมและสนับสนุนในการพัฒนาเพิ่มประสิทธิภาพของบุคลากรในองค์กร ๓. จำนวนโครงการ/กิจกรรม ที่ดำเนินการส่งเสริมและพัฒนาการให้บริการประชาชนอย่างมีประสิทธิภาพ

## ๒.๕ ค่าเป้าหมาย

ยุทธศาสตร์การพัฒนา	เป้าหมาย
ยุทธศาสตร์การพัฒนาด้านการส่งเสริมการท่องเที่ยว และจัดการทรัพยากรธรรมชาติและสิ่งแวดล้อม	๑. ดำเนินโครงการส่งเสริม บำรุงรักษาอนุรักษ์ฟื้นฟู ทรัพยากรธรรมชาติและสิ่งแวดล้อมปีละ ๑ โครงการ ๒. ดำเนินโครงการส่งเสริม พัฒนาแหล่งท่องเที่ยวด้าน วัฒนธรรมประเพณี และการท่องเที่ยวเชิงนิเวศน์ ปีละ ๑ โครงการ
ยุทธศาสตร์การพัฒนาด้านการส่งเสริมการศึกษาให้ ประชาชน	๑. ดำเนินโครงการส่งเสริมและสนับสนุนการศึกษาทั้ง ในและนอกระบบให้ได้มาตรฐานอย่างทั่วถึงประมามี ประสิทธิภาพ ปีละ ๖ โครงการ ๒. ดำเนินโครงการส่งเสริมการพัฒนาองค์ความรู้ให้กับ ประชาชน ปีละ ๑ โครงการ
ยุทธศาสตร์การพัฒนาด้านการสร้างความเข้มแข็งและ พัฒนาคุณภาพชีวิตให้กับประชาชน	๑. ดำเนินโครงการส่งเสริมและพัฒนาคุณภาพชีวิตเด็ก เยาวชน สตรี ผู้สูงอายุ ผู้พิการ ผู้ยากไร้ และ ผู้ด้อยโอกาส ปีละ ๓ โครงการ ๒. ดำเนินโครงการส่งเสริมการส่งมอบสงเคราะห์ให้กับ ผู้สูงอายุ ผู้พิการผู้ด้อยโอกาส และผู้ป่วยเอดส์ ปีละ ๑ โครงการ ๓. ดำเนินโครงการส่งเสริมสนับสนุนด้านสาธารณสุข และสุขภาพให้ประชาชน ปีละ ๒ โครงการ ๔. ดำเนินโครงการส่งเสริมสนับสนุนด้านกีฬา การ ออกกำลังกายและกิจกรรมนันทนาการ ปีละ ๓ โครงการ ๕. ดำเนินโครงการส่งเสริมสนับสนุนการป้องกันและ บรรเทาสาธารณภัยและความมั่นคงปลอดภัยในชีวิต ปีละ ๔ โครงการ ๖. ดำเนินโครงการส่งเสริมสนับสนุนการป้องกันและ แก้ไขปัญหายาเสพติดในชุมชน ปีละ ๒ โครงการ

	๗. ดำเนินโครงการส่งเสริมสนับสนุนการพัฒนา ศักยภาพของกลุ่มองค์กรและประชาชนให้มีความ เข้มแข็ง ปีละ ๑ โครงการ
--	---

ยุทธศาสตร์การพัฒนา	เป้าหมาย
ยุทธศาสตร์การพัฒนาด้านงานโครงสร้างพื้นฐานและ สาธารณูปโภคสาธารณูปการ	๑. ดำเนินโครงการพัฒนาเส้นทางคมนาคม ให้มี ประสิทธิภาพ ปีละ ๕ โครงการ ๒. ดำเนินโครงการพัฒนาแหล่งน้ำเพื่อการอุปโภค- บริโภค และการเกษตร ปีละ ๒ โครงการ ๓. ดำเนินโครงการพัฒนาระบบไฟฟ้าสาธารณะและ ไฟฟ้าเพื่อการเกษตร ปีละ ๒ โครงการ ๔. ดำเนินโครงการส่งเสริมการจัดทำผังเมืองและผัง พัฒนาตำบล ปีละ ๑ โครงการ
ยุทธศาสตร์การพัฒนาด้านการส่งเสริมศาสนา อนุรักษ์ วัฒนธรรมและภูมิปัญญาท้องถิ่น	๑. ดำเนินโครงการส่งเสริมและสนับสนุนกิจกรรมทาง ศาสนา ปีละ ๑ โครงการ ๒. ดำเนินโครงการส่งเสริมและสนับสนุนกิจกรรม อนุรักษ์ประเพณี วัฒนธรรมท้องถิ่น และงานรัฐพิธี ปี ละ ๔ โครงการ ๓. ดำเนินโครงการส่งเสริมและสนับสนุนกิจกรรมภูมิ ปัญญาท้องถิ่น ปีละ ๑ โครงการ
ยุทธศาสตร์การพัฒนาด้านการบริหารจัดการองค์การ บริหารส่วนตำบล	๑. ดำเนินโครงการส่งเสริมและสนับสนุนการพัฒนาที่ ทำการองค์การบริหารส่วนตำบล ปีละ ๒ โครงการ ๒. ดำเนินโครงการส่งเสริมและสนับสนุนในการพัฒนา เพิ่มประสิทธิภาพของบุคลากรในองค์กร ปีละ ๑ โครงการ ๓. ดำเนินโครงการส่งเสริมและพัฒนาการให้บริการ ประชาชนอย่างมีประสิทธิภาพ ปีละ ๒ โครงการ

## ๒.๖ กลยุทธ์

เพื่อให้บรรลุวิสัยทัศน์ขององค์การบริหารส่วนตำบลไผ่ล้อม จำเป็นอย่างยิ่งที่จะต้องให้ความสำคัญกับการ วางบทบาทการพัฒนาตำบลไผ่ล้อม ให้เหมาะสมสอดคล้องกับปัญหาความต้องการของประชาชน รวมทั้ง สอดคล้องกับศักยภาพและบทบาทหน้าที่ขององค์การบริหารส่วนตำบลไผ่ล้อม เพื่อที่จะให้ประชาชนได้รับ ประโยชน์สูงสุด ดังนั้น จึงกำหนดกลยุทธ์ ดังนี้

ยุทธศาสตร์การพัฒนา	กลยุทธ์
ยุทธศาสตร์การพัฒนาด้านการส่งเสริมการท่องเที่ยว และการจัดการทรัพยากรธรรมชาติและสิ่งแวดล้อม	๑. การจัดการทรัพยากรธรรมชาติและสิ่งแวดล้อม ๒. การพัฒนาสถานที่ท่องเที่ยวและปรับปรุงภูมิทัศน์ ชุมชน



ยุทธศาสตร์การพัฒนาด้านการส่งเสริมการศึกษาให้ประชาชน	๑. การส่งเสริมการศึกษาให้ประชาชน ๒. การพัฒนาองค์ความรู้เพื่อพัฒนาชุมชน
---	---

ยุทธศาสตร์การพัฒนา	กลยุทธ์
ยุทธศาสตร์การพัฒนาด้านการสร้างความเข้มแข็งและพัฒนาคุณภาพชีวิตให้กับประชาชน	๑. การส่งเสริมอาชีพให้กับประชาชน ๒. ส่งเสริมด้านสังคมสงเคราะห์ให้กับประชาชน ๓. ส่งเสริมด้านสาธารณสุขและสุขภาพให้ประชาชน ๔. ส่งเสริมการกีฬาและนันทนาการให้ประชาชน ๕. การป้องกันและบรรเทาสาธารณภัยให้ประชาชน ๖. การแก้ไขปัญหาเสพติดและจัดระเบียบสังคม ๗. การส่งเสริมพัฒนาศักยภาพกลุ่มองค์กรและประชาชนในชุมชน
ยุทธศาสตร์การพัฒนาด้านงานโครงสร้างพื้นฐานและสาธารณูปโภคสาธารณูปการ	๑. ก่อสร้าง ปรับปรุง บำรุงถนน สะพาน และท่อระบายน้ำ ๒. ก่อสร้าง ปรับปรุง บำรุงแหล่งน้ำเพื่ออุปโภคและใช้ทำการเกษตร ๓. การติดตั้ง ขยายไฟฟ้า และโทรศัพท์ ๔. การจัดทำและพัฒนาผังเมืองตำบล
ยุทธศาสตร์การพัฒนาด้านการส่งเสริมศาสนา อนุรักษ์วัฒนธรรมและภูมิปัญญาท้องถิ่น	๑. ส่งเสริมการจัดกิจกรรมทางศาสนา ๒. ส่งเสริมการจัดกิจกรรมอนุรักษ์ประเพณีวัฒนธรรมท้องถิ่น และงานรัฐพิธี ๓. ส่งเสริมการจัดกิจกรรมส่งเสริมภูมิปัญญาท้องถิ่น
ยุทธศาสตร์การพัฒนาด้านการบริหารจัดการองค์การบริหารส่วนตำบล	๑. พัฒนาที่ทำการองค์การบริหารส่วนตำบล ๒. พัฒนาบุคลากร (ผู้บริหาร, สมาชิกสภา, พนักงาน, พนักงานจ้าง) ขององค์การบริหารส่วนตำบล ๓. พัฒนาระบบการให้บริการประชาชน

### ๒.๗ จุดยืนทางยุทธศาสตร์

องค์การบริหารส่วนตำบลไผ่ล้อม ให้ความสำคัญต่อการดำเนินการแก้ไขปัญหาความเดือดร้อนของประชาชนในพื้นที่ในด้านต่างๆ จึงได้กำหนดจุดยืนทางยุทธศาสตร์การพัฒนาไว้ ๖ ประเด็นยุทธศาสตร์ ดังนี้

๑. การพัฒนาด้านการส่งเสริมการท่องเที่ยว และสิ่งแวดล้อม
๒. การพัฒนาด้านการส่งเสริมการศึกษาให้ประชาชน
๓. การพัฒนาด้านการสร้างความเข้มแข็งและพัฒนาคุณภาพชีวิตให้กับประชาชน
๔. การพัฒนาด้านงานโครงสร้างพื้นฐานและสาธารณูปโภคสาธารณูปการ
๕. การพัฒนาด้านการส่งเสริมศาสนา อนุรักษ์วัฒนธรรมและภูมิปัญญาท้องถิ่น
๖. การพัฒนาด้านการบริหารจัดการองค์การบริหารส่วนตำบล

## ๒.๘ ความเชื่อมโยงของยุทธศาสตร์ในภาพรวม

การจัดทำแผนพัฒนาท้องถิ่นสี่ปี (พ.ศ.๒๕๖๑-๒๕๖๔) ขององค์การบริหารส่วนตำบลไผ่ล้อม ได้กำหนดยุทธศาสตร์ เพื่อรองรับโครงการ/กิจกรรม ในแผนพัฒนาท้องถิ่นสี่ปี จำนวน ๖ ยุทธศาสตร์ คือยุทธศาสตร์การพัฒนาด้านการส่งเสริมการท่องเที่ยว และสิ่งแวดล้อม ยุทธศาสตร์การพัฒนาด้านการส่งเสริมการศึกษาให้ประชาชน ยุทธศาสตร์การพัฒนาด้านการสร้างความเข้มแข็งและพัฒนาคุณภาพชีวิตให้กับประชาชน ยุทธศาสตร์การพัฒนาด้านโครงสร้างพื้นฐานและสาธารณูปโภคสาธารณูปการ ยุทธศาสตร์การพัฒนาด้านการส่งเสริมศาสนา อนุรักษ์วัฒนธรรมและภูมิปัญญาท้องถิ่น และยุทธศาสตร์การพัฒนาด้านการบริหารจัดการองค์การบริหารส่วนตำบล โดยเชื่อมโยงมาจากแผนพัฒนาจังหวัดอุดรดิตถ์ ที่กำหนดยุทธศาสตร์ไว้ คือ เสริมสร้างบ้านเมืองให้น่าอยู่ ชุมชนและครอบครัวเข้มแข็งมีคุณภาพชีวิตที่ดี พัฒนาภาคเกษตรกรรม อุตสาหกรรม ผลิตภัณฑ์ OTOP ให้มีคุณภาพปลอดภัย ได้มาตรฐานและมีการบริหารจัดการด้านการตลาดที่มีประสิทธิภาพ พัฒนาทุนทางวัฒนธรรม ภูมิปัญญาท้องถิ่น และการท่องเที่ยว อนุรักษ์ ป่าไม้ พืช พืชยากรธรรมชาติสิ่งแวดล้อม และแหล่งน้ำ และส่งเสริมพัฒนาพลังงานที่เป็นมิตรต่อสิ่งแวดล้อม และเพิ่มศักยภาพการค้าการลงทุน การท่องเที่ยว และความสัมพันธกับประเทศเพื่อนบ้าน และยุทธศาสตร์การพัฒนาขององค์กรปกครองท้องถิ่นจังหวัดอุดรดิตถ์ (พ.ศ.๒๕๖๐-๒๕๖๒) ที่กำหนดไว้คือ ยุทธศาสตร์ด้านโครงสร้างพื้นฐาน ยุทธศาสตร์ด้านเศรษฐกิจ ยุทธศาสตร์ด้านสังคมและคุณภาพชีวิต ยุทธศาสตร์ด้านการศึกษา ศาสนา และวัฒนธรรม ยุทธศาสตร์ด้านทรัพยากรธรรมชาติและสิ่งแวดล้อม และยุทธศาสตร์ด้านการบริหารและการเมืองการปกครอง ซึ่งมุ่งเน้นเพื่อพัฒนาคุณภาพชีวิตของประชาชน ผ่านการดำเนินโครงการ/กิจกรรมต่างๆ ในแผนพัฒนาท้องถิ่นสี่ปี

## ๓. การวิเคราะห์เพื่อพัฒนาท้องถิ่น

### ๓.๑ การวิเคราะห์กรอบการจัดทำยุทธศาสตร์ขององค์กรปกครองส่วนท้องถิ่น

ผลการวิเคราะห์ปัญหาและความต้องการของประชาชนในท้องถิ่นตามประเด็นการพัฒนาท้องถิ่น การวิเคราะห์ศักยภาพด้านเศรษฐกิจ สังคม ทรัพยากรธรรมชาติและสิ่งแวดล้อม (SWOT Analysis) ขององค์การบริหารส่วนตำบลไผ่ล้อม

#### จุดแข็ง (Strengths)

๑. มีคลองชลประทานผ่านพื้นที่ทำการเกษตร จำนวน ๔ สาย และมีคลองส่งน้ำธรรมชาติ จำนวน ๑๗ สายซึ่งเป็นต้นทุนทางการเกษตรที่สำคัญ
๒. มีบึงมายเป็นอ่างเก็บน้ำขนาดใหญ่
๓. เป็นแหล่งเพาะปลูกข้าว ได้ผลผลิตตลอดปี
๔. มีแหล่งเรียนรู้พัฒนาอาชีพจากกลุ่มอาชีพหลากหลาย
๕. ที่ตั้งของตำบลอยู่ใกล้ชุมชนเมือง มีความสะดวกในการขนส่งพืชผลผลิต เพื่อการค้าขาย
๖. มีแหล่งท่องเที่ยวทางศิลปวัฒนธรรมในพื้นที่
๗. มีพื้นที่หมู่บ้าน ชุมชน และศูนย์การเรียนรู้ที่มีความเข้มแข็ง
๘. โรงพยาบาลส่งเสริมสุขภาพตำบลเป็นศูนย์พัฒนาสุขภาพตำบลที่เข้มแข็ง

๙. มีถนนเชื่อมโยงเดินทางลัดไปต่างอำเภอ ต่างจังหวัด ที่ค่อนข้างสะดวก
๑๐. มีวัดโพธิ์ทอง วัดดงสระแก้ว เป็นศูนย์กลางการจัดกิจกรรมของประชาชน ในการส่งเสริม ศิลปวัฒนธรรม การจัดงานประเพณี วัฒนธรรมท้องถิ่น

### จุดอ่อน (Weaknesses)

๑. ระบบชลประทานยังไม่ครอบคลุมทุกพื้นที่ทางการเกษตร
๒. คลองส่งน้ำธรรมชาติเป็นคลองขนาดเล็กไม่สามารถกักเก็บน้ำไว้ในฤดูแล้งได้
๓. บึงมายหนองน้ำขนาดใหญ่ตื้นเขิน เก็บน้ำได้น้อย ไม่เพียงพอต่อการทำการเกษตร
๔. เกษตรกรใช้สารเคมีมาก ทำให้ดินเสื่อมสภาพ
๕. โครงสร้างพื้นฐานยังครอบคลุมไม่ทั่วถึง
๖. การบริหารจัดการกลุ่มเกษตรกรกลุ่ม OTOP กลุ่มวิสาหกิจชุมชน กลุ่มอาชีพประชาชนยังไม่เข้มแข็ง ขาดความเชื่อมโยง
๗. งบประมาณองค์การบริหารส่วนตำบลไม่ล้าสมัยพัฒนาในพื้นที่ที่มีจำนวนจำกัด
๘. ประชาชนส่วนใหญ่ ทั้งวัยแรงงาน และผู้สูงอายุยังมีปัญหาสุขภาพที่จะต้องดูแล และการสงเคราะห์
๙. ประชาชนไม่สนใจ ในการมีส่วนร่วมในการพัฒนาพื้นที่ และไม่ให้ความสำคัญกับการมีส่วนร่วมใน กิจกรรมของท้องถิ่นและของภาครัฐ

### โอกาส (Opportunity)

๑. มีบึงมายเป็นบึงเก็บน้ำขนาดใหญ่ กำลังพัฒนาเป็นแหล่งกักเก็บน้ำ เป็นต้นทุนทางการเกษตร ที่สำคัญ และเป็นแหล่งผลิตพืชผลทางการเกษตรสำคัญในจังหวัดอุดรดิตถ์
๒. องค์การบริหารส่วนตำบล อำเภอ จังหวัด มีนโยบายการพัฒนาผลิตผลทางการเกษตรอย่างต่อเนื่อง จึง ส่งผลดีต่อโอกาสทางการค้า เชื่อมโยงการผลิต และการค้าขาย
๓. ได้รับการสนับสนุนให้จุดผ่อนปรนทางการค้าชั่วคราวช่องกุดเป็นจุดผ่านแดนถาวร อาจจะมีผลต่อการ พัฒนาเศรษฐกิจ สังคม ของประชาชนในพื้นที่ในอนาคต
๔. อนาคตรัฐบาลมีนโยบายพัฒนาที่หลากหลาย มีการจัดสรรงบประมาณให้ อปท.มากขึ้น
๕. นำข้อมูลจากการจัดทำเวทีประชาคม จัดทำโครงการ/กิจกรรมหรือสนับสนุนด้านต่าง ๆ เพื่อตอบสนอง ความต้องการของชุมชน
๖. รัฐบาลมีนโยบาย Zoning พื้นที่การเกษตร ทำให้เกิดความชัดเจนในการพัฒนาการเกษตร

### ภัยคุกคาม (Threats)

๑. การเปลี่ยนแปลงของสภาพภูมิอากาศ ทำให้เกิดภัยธรรมชาติ ที่ไม่สามารถควบคุมหรือคาดการณ์ได้ แน่นนอน
๒. ปัจจัยการผลิตมีราคาสูงขึ้น ทำให้ต้นทุนการผลิตสูงขึ้นและความสามารถในการแข่งขันลดลง
๓. ระบบการใช้ชีวิตแบบบริโภคนิยม การรับข้อมูลข่าวสารสื่อต่างๆ มีผลต่อค่านิยมและพฤติกรรมทางลบ โดยเฉพาะกลุ่มเยาวชน
๔. ความไม่มั่นคงทางการเมืองระดับชาติมีผลต่อการจัดสรรงบประมาณขององค์การบริหารส่วนตำบล

### ๓.๒ การประเมินสถานการณ์สภาพแวดล้อมภายนอกที่เกี่ยวข้อง

๑. ด้านเศรษฐกิจ
  - ปัญหาความยากจน ค่าครองชีพสูงขึ้น

-การใช้สารเคมีในกระบวนการผลิตทางการผลิต ส่งผลต่อคุณภาพชีวิตของประชาชน  
 -เกษตรกรขาดการรวมกลุ่ม ในการผลิตใช้ทุนการผลิตสูงแต่ผลผลิตทางการเกษตรตกต่ำ  
 ไม่คุ้มกับการเงินที่ลงทุนไป ทำให้ไม่สามารถชำระหนี้สินจากการกู้ยืมได้ ต้องกู้ยืมเพิ่มเพื่อลงทุนในฤดูกาลต่อไป

## ๒. นโยบายการพัฒนาของรัฐบาล

นโยบายการพัฒนาของรัฐบาล (คสช.) เน้นยุทธศาสตร์ “เข้าใจ เข้าถึง พัฒนา” ตามแนวพระราชดำริของของพระบาทสมเด็จพระเจ้าอยู่หัว ซึ่งนโยบายที่สำคัญคือ นโยบายการลดความเหลื่อมล้ำของสังคมและการสร้างโอกาสเข้าถึงบริการของรัฐ เร่งสร้างโอกาส อาชีพ และการมีรายได้ที่มั่นคงให้กับประชาชน เป็นการวางแนวทางการพัฒนาเพื่อให้องค์กรปกครองส่วนท้องถิ่นดำเนินการในการพัฒนาท้องถิ่นของตนเองเป็นอย่างดี

## ๓. สาธารณภัย ภัยพิบัติ

สถานการณ์ภัยแล้งของปีที่ผ่านมา ประชาชนได้รับผลกระทบทุกภาคส่วน ขาดแคลนน้ำเพื่อการเกษตร น้ำเพื่อการอุปโภค-บริโภค หน่วยงานของรัฐต้องใช้งบประมาณจำนวนมากเพื่อแก้ไขปัญหาภัยแล้งและช่วยเหลือประชาชน

## ๔. ด้านการบริการสาธารณะ

องค์การบริหารส่วนตำบลไผ่ล้อมมีงบประมาณในการพัฒนาไม่เพียงพอต่อความต้องการของประชาชน เช่น ต้องการให้องค์การบริหารส่วนตำบลดูแลเรื่องของการก่อสร้างถนน การขยายเขตไฟฟ้าเพื่อการเกษตร การก่อสร้างฝาย และการก่อสร้างรางระบายน้ำ เป็นต้น



## ๒. บัญชีโครงการพัฒนาท้องถิ่น

แบบ ผ.๐๑

รายละเอียดโครงการพัฒนา  
แผนพัฒนาท้องถิ่นสี่ปี (พ.ศ.๒๕๖๑-๒๕๖๔)  
สำหรับ องค์กรปกครองส่วนท้องถิ่นดำเนินการ  
องค์การบริหารส่วนตำบลไผ่ล้อม อำเภอลับแล จังหวัดอุตรดิตถ์

ก. ยุทธศาสตร์จังหวัดที่ ๔ อนุรักษ์ฟื้นฟูทรัพยากรธรรมชาติและแหล่งน้ำและส่งเสริมพัฒนาพลังงานที่เป็นมิตรต่อสิ่งแวดล้อม

ข. ยุทธศาสตร์การพัฒนาขององค์กรปกครองส่วนท้องถิ่นในเขตจังหวัดที่ ๕ ด้านการบริหารจัดการและการอนุรักษ์ทรัพยากรธรรมชาติและสิ่งแวดล้อม

๑. ยุทธศาสตร์การพัฒนาด้านการส่งเสริมการท่องเที่ยวและการจัดการทรัพยากรธรรมชาติ และสิ่งแวดล้อม

### ๑.๑ แผนงานการเกษตร

ที่	โครงการ	วัตถุประสงค์	เป้าหมาย (ผลผลิตโครงการ)	งบประมาณและที่ผ่านมา				ตัวชี้วัด (KPI)	ผลที่คาดว่าจะได้รับ	หน่วยงาน รับผิดชอบหลัก
				๒๕๖๑ (บาท)	๒๕๖๒ (บาท)	๒๕๖๓ (บาท)	๒๕๖๔ (บาท)			
๑	ปลูกต้นไม้เฉลิมพระเกียรติ	เพื่อร่วมกิจกรรมเฉลิมพระเกียรติและให้ชุมชนมีต้นไม้มากขึ้น	ปลูกต้นไม้ในพื้นที่ตำบลไผ่ล้อม	๕๐,๐๐๐	๕๐,๐๐๐	๕๐,๐๐๐	๕๐,๐๐๐	จำนวนต้นไม้ในพื้นที่เพิ่มขึ้นปีละ ๑๐%	ชุมชนมีพื้นที่ป่าที่อุดมสมบูรณ์	สำนักปลัด
๒	ปลูกหญ้าแฝกเฉลิมพระเกียรติ	เพื่ออนุรักษ์และป้องกันการพังทลายของหน้าดิน	ปลูกหญ้าแฝกในพื้นที่ที่เป็นจุดเสี่ยงการพังทลายของหน้าดิน	๓๐,๐๐๐	๓๐,๐๐๐	๓๐,๐๐๐	๓๐,๐๐๐	จำนวนพื้นที่พังทลายของหน้าดินลดลง ๕๐%	ได้อนุรักษ์และป้องกันการพังทลายของหน้าดิน	สำนักปลัด
รวม	๒ โครงการ			๘๐,๐๐๐	๘๐,๐๐๐	๘๐,๐๐๐	๘๐,๐๐๐			

## ๑. ยุทธศาสตร์การพัฒนาด้านการส่งเสริมการท่องเที่ยวและการจัดการทรัพยากรธรรมชาติและสิ่งแวดล้อม

## ๑.๒ แผนงานสาธารณสุข

ที่	โครงการ	วัตถุประสงค์	เป้าหมาย (ผลผลิตโครงการ)	งบประมาณและที่ผ่านมา				ตัวชี้วัด (KPI)	ผลที่คาดว่าจะได้รับ	หน่วยงาน รับผิดชอบหลัก
				๒๕๖๑ (บาท)	๒๕๖๒ (บาท)	๒๕๖๓ (บาท)	๒๕๖๔ (บาท)			
๑	เพิ่มประสิทธิภาพการกำจัดขยะให้ชุมชน	เพื่อให้ประชาชนมีความรู้ความเข้าใจการคัดแยกขยะให้ถูกวิธี	ประชาชนในพื้นที่ตำบลไผ่ล้อม	๓๐,๐๐๐	๓๐,๐๐๐	๓๐,๐๐๐	๓๐,๐๐๐	ผู้เข้าอบรมมีความเข้าใจการจัดการขยะ ๘๐%	ประชาชนมีความรู้และเข้าใจในการจัดการขยะ	สำนักปลัด
๒	โครงการรณรงค์คัดแยกขยะ	๑.รู้จักวิธีการคัดแยกขยะที่ถูกต้อง ๒.รักษาสิ่งแวดล้อม ๓.ชุมชนมีสุขอนามัยที่ดี	๑.อบรมวิธีการคัดแยกขยะ ๒.สนับสนุนถังขยะที่ถูกสุขลักษณะ	๕๐,๐๐๐	๕๐,๐๐๐	๕๐,๐๐๐	๕๐,๐๐๐	ทุกชุมชนมีสิ่งแวดล้อมดีขึ้น ๗๐% ของพื้นที่	๑.ชุมชนมีสิ่งแวดล้อมที่ดี ๒.ชุมชนรู้จักวิธีการคัดแยกขยะ	สำนักปลัด
รวม	๒ โครงการ			๘๐,๐๐๐	๘๐,๐๐๐	๘๐,๐๐๐	๘๐,๐๐๐			

## ๑. ยุทธศาสตร์การพัฒนาด้านการส่งเสริมการท่องเที่ยวและการจัดการทรัพยากรธรรมชาติและสิ่งแวดล้อม

## ๑.๓ แผนงานบริหารงานทั่วไป

ที่	โครงการ	วัตถุประสงค์	เป้าหมาย (ผลผลิตโครงการ)	งบประมาณและที่ผ่านมา				ตัวชี้วัด (KPI)	ผลที่คาดว่าจะได้รับ	หน่วยงาน รับผิดชอบ หลัก
				๒๕๖๑ (บาท)	๒๕๖๒ (บาท)	๒๕๖๓ (บาท)	๒๕๖๔ (บาท)			
๑	ปรับปรุงศูนย์เรียนรู้ประจำตำบล	เพื่อปรับปรุงศูนย์เรียนรู้ตำบลให้มีความพร้อมในการบริการประชาชน	ปรับปรุงศูนย์เรียนรู้ประจำตำบล ๑ แห่ง	๘๐,๐๐๐	๘๐,๐๐๐	๘๐,๐๐๐	๘๐,๐๐๐	ศูนย์เรียนรู้ชุมชนมีความพร้อมในการบริการประชาชน	สถานที่ศูนย์เรียนรู้มีความพร้อมในการบริการประชาชน	สำนักปลัด
รวม	๑ โครงการ			๘๐,๐๐๐	๘๐,๐๐๐	๘๐,๐๐๐	๘๐,๐๐๐			



๑. ยุทธศาสตร์การพัฒนาด้านการส่งเสริมการท่องเที่ยวและการจัดการทรัพยากรธรรมชาติ และสิ่งแวดล้อม

แบบ ผ.๐๑

๑.๔ แผนงานสร้างความเข้มแข็งของชุมชน

ที่	โครงการ	วัตถุประสงค์	เป้าหมาย (ผลผลิตโครงการ)	งบประมาณและที่ผ่านมา				ตัวชี้วัด (KPI)	ผลที่คาดว่าจะได้รับ	หน่วยงาน รับผิดชอบหลัก
				๒๕๖๑ (บาท)	๒๕๖๒ (บาท)	๒๕๖๓ (บาท)	๒๕๖๔ (บาท)			
๑	โครงการสร้างจิตสำนึกการใช้พลังงานไฟฟ้าในชุมชน	๑.เพื่อลดการใช้พลังงานไฟฟ้า ๑๐% ๒.เพื่อปลูกสำนึกในการใช้พลังงานชุมชน	๑.อบรมให้ความรู้และเผยแพร่ประชาสัมพันธ์ข้อมูลการใช้พลังงาน ๒.สร้างเครือข่ายครัวเรือนการลดใช้พลังงานไฟฟ้า ๓.สร้างเครือข่ายนักสื่อสารพลังงาน	๓๐,๐๐๐	๓๐,๐๐๐	๓๐,๐๐๐	๓๐,๐๐๐	ประชาชนลดใช้พลังงานไฟฟ้าได้ ครัวเรือนละ ๑๐% ร้อยละ ๘๐ ของครัวเรือนเข้ารับการอบรม	ราษฎรในชุมชนมีความรู้ความเข้าใจด้านการไฟฟ้าที่ถูกวิธีทุกครัวเรือน	๑.อบต.ไผ่ล้อม ๒.พลังงานจังหวัด ๓.คณะทำงานอส.พน.
๒	โครงการรณรงค์สร้างจิตสำนึกการอนุรักษ์พลังงานและการใช้พลังงานทดแทนในสถานศึกษา	๑.สร้างจิตสำนึกเพื่อลดการใช้พลังงาน ๑๐% ๒.ปลูกฝังการใช้พลังงานอย่างมีประสิทธิภาพในสถานศึกษา	๑.อบรมให้ความรู้และเผยแพร่ประชาสัมพันธ์การอนุรักษ์พลังงานและพลังงานทดแทน	๓๐,๐๐๐	๓๐,๐๐๐	๓๐,๐๐๐	๓๐,๐๐๐	นักเรียนมีจิตสำนึกลดใช้พลังงานและหันมาใช้พลังงานทดแทนจำนวน ๘๐% ของผู้ที่เข้าอบรม	นักเรียนในสถานศึกษามีความรู้ความเข้าใจด้านการใช้พลังงานถูกวิธีทุกคน	๑.อบต.ไผ่ล้อม ๒.พลังงานจังหวัด ๓.คณะทำงานอส.พน.
๓	โครงการอบรมนักสื่อสารด้านพลังงาน	๑.การสร้างการมีส่วนร่วมของประชาชนในการขับเคลื่อนองค์ความรู้ในการเป็นนักสื่อสารด้านพลังงาน ๒.เพื่อสร้างเครือข่ายและประชาสัมพันธ์ความรู้เรื่องพลังงาน	๑.คัดเลือกตัวแทนนักสื่อสารพลังงาน ๒.อบรมให้ความรู้เรื่องพลังงาน	๓๐,๐๐๐	๓๐,๐๐๐	๓๐,๐๐๐	๓๐,๐๐๐	ในชุมชนมีนักสื่อสารพลังงานครบทุกหมู่บ้านในพื้นที่	มีวิทยากรประจำชุมชนให้ความรู้ด้านพลังงานทุกหมู่บ้าน	๑.อบต.ไผ่ล้อม ๒.พลังงานจังหวัด ๓.คณะทำงานอส.พน.

## ๑. ยุทธศาสตร์การพัฒนาด้านการส่งเสริมการท่องเที่ยวและการจัดการทรัพยากรธรรมชาติและสิ่งแวดล้อม

## ๑.๔ แผนงานสร้างความเข้มแข็งของชุมชน

ที่	โครงการ	วัตถุประสงค์	เป้าหมาย (ผลผลิตโครงการ)	งบประมาณและที่ผ่านมา				ตัวชี้วัด (KPI)	ผลที่คาดว่าจะได้รับ	หน่วยงาน รับผิดชอบหลัก
				๒๕๖๑ (บาท)	๒๕๖๒ (บาท)	๒๕๖๓ (บาท)	๒๕๖๔ (บาท)			
๔	โครงการอบรม นักเทคโนโลยี พลังงาน	๑.สร้างนักเทคโนโลยี พลังงานในชุมชนของ ตนเองได้ ๒.เพื่อเผยแพร่ความรู้ และผลิตด้าน เทคโนโลยีพลังงาน ทดแทน	๑.อบรมอาสาสมัครพลังงานโดยได้ ความรู้ด้านเทคโนโลยีพลังงาน ๒.อบรมวิธีการผลิตเทคโนโลยี พลังงานทดแทนที่ชุมชนมีความ สนใจ	๕๐,๐๐๐	๕๐,๐๐๐	๕๐,๐๐๐	๕๐,๐๐๐	มีอาสาสมัครด้าน พลังงานเพื่อเผยแพร่ ความรู้ครบทุก หมู่บ้าน	๑.มีอาสาสมัครพลังงานใน ชุมชน ๒.ประชาชนมีความรู้เรื่อง พลังงานทดแทน	๑.อบต.ไผ่ล้อม ๒.พลังงาน จังหวัด ๓.คณะทำงาน อส.พน.
๕	โครงการจัดทำ ข้อมูลพื้นที่ด้าน พลังงานในผัง เมืองรวม องค์การบริหาร ส่วนตำบล ไผ่ล้อม	๑.ชุมชนมีแผนที่จุดตั้ง ของพลังงาน ๒.ชุมชนมีข้อมูล พลังงาน	๑.อบรมวิธีการเก็บข้อมูลพลังงาน ๒.อบรมวิธีการเขียนแผนที่ตั้งของ พลังงาน	๓๐,๐๐๐	๓๐,๐๐๐	๓๐,๐๐๐	๓๐,๐๐๐	ในชุมชนมีแผน ข้อมูลพลังงานครบ ทุกหมู่	๑.ชุมชนมีแผนที่ข้อมูล พลังงาน ๒.ชุมชนทราบที่ตั้งของ พลังงาน	๑.อบต.ไผ่ล้อม ๒.พลังงาน จังหวัด ๓.คณะทำงาน อส.พน.

๑. ยุทธศาสตร์การพัฒนาด้านการส่งเสริมการท่องเที่ยวและการจัดการทรัพยากรธรรมชาติ และสิ่งแวดล้อม

๑.๔ แผนงานสร้างความเข้มแข็งของชุมชน

ที่	โครงการ	วัตถุประสงค์	เป้าหมาย (ผลผลิตโครงการ)	งบประมาณและที่ผ่านมา				ตัวชี้วัด (KPI)	ผลที่คาดว่าจะได้รับ	หน่วยงาน รับผิดชอบหลัก
				๒๕๖๑ (บาท)	๒๕๖๒ (บาท)	๒๕๖๓ (บาท)	๒๕๖๔ (บาท)			
๖	โครงการส่งเสริมการใช้หลอดตะเกียบแทนการใช้หลอดเดิม	เพื่อส่งเสริมการใช้หลอดตะเกียบแทนหลอดเดิม เพื่อลดการใช้ไฟฟ้า ๑๐%	สนับสนุนการใช้หลอดตะเกียบแทนหลอดแบบเดิม	๕๕,๐๐๐	๕๕,๐๐๐	๕๕,๐๐๐	๕๕,๐๐๐	ประชาชนหันมาใช้หลอดตะเกียบแทนหลอดเดิมเพิ่มขึ้น ๑๐%	ราษฎรในชุมชนมีความรู้เข้าใจด้านการใช้ไฟฟ้าที่ถูกวิธีทุกหลังคาเรือน	๑.อบต.ไผ่ล้อม ๒.พลังงานจังหวัด ๓.คณะทำงาน อส.พน.
๗	โครงการส่งเสริมการใช้ตู้อบพลังงานแสงอาทิตย์	๑.เพื่อถนอมอาหารให้ถูกสุขลักษณะ ๒.เพื่อลดค่าใช้จ่ายด้านพลังงานในครัวเรือน	๑.สนับสนุนตู้อบพลังงานแสงอาทิตย์ ๒.อบรมวิธีการใช้และบำรุงรักษา ๓.ส่งเสริมการผลิตตู้อบพลังงานแสงอาทิตย์	๓๕,๐๐๐	๓๕,๐๐๐	๓๕,๐๐๐	๓๕,๐๐๐	ประชาชนมีการถนอมอาหารถูกสุขลักษณะเพิ่มขึ้น	ราษฎรในหมู่บ้านได้รับการจัดสรรตู้อบพลังงานแสงอาทิตย์	๑.อบต.ไผ่ล้อม ๒.พลังงานจังหวัด ๓.คณะทำงาน อส.พน.
๘	โครงการส่งเสริมการผลิตและการใช้แก๊สชีวภาพเพื่อลดการใช้แก๊ส LPG	๑.ส่งเสริมการใช้แก๊สชีวภาพเพื่อลดการใช้แก๊ส LPG ๒๐% ๒.รักษาสีสิ่งแวดล้อมที่เกิดจากมลภาวะกลิ่นในชุมชน	๑.สนับสนุนบ่อหมักแก๊สชีวภาพจากมูลสัตว์ ๒.อบรมวิธีการสร้างบ่อหมักแก๊สชีวภาพ ๓.อบรมการใช้แก๊สชีวภาพจากมูลสัตว์	๘๐,๐๐๐	๘๐,๐๐๐	๘๐,๐๐๐	๘๐,๐๐๐	ผู้เข้าร่วมโครงการลดใช้แก๊ส LPG ในครัวเรือนได้ ๘๐%	๑.ราษฎรในชุมชนใช้แก๊สชีวภาพจากมูลสัตว์จำนวน ๑๐ บ่อ ๒.รักษาสีสิ่งแวดล้อม	๑.อบต.ไผ่ล้อม ๒.พลังงานจังหวัด ๓.คณะทำงาน อส.พน.
๙	โครงการสูบน้ำด้วยเครื่องยนต์ก๊าซชีวมวล (GASIFIER ENGINE)	๑.นำวัสดุเหลือใช้ทางการเกษตร เช่น กิ่งไม้มาใช้ประโยชน์สูงสุด ๒.ส่งเสริมให้หันมาใช้พลังงานทดแทน แทนน้ำมันเชื้อเพลิง	๑.สนับสนุนเครื่องสูบน้ำด้วยเครื่องยนต์ก๊าซชีวมวล (GASIFIER ENGINE) ๒.ให้ความรู้วิธีการใช้เครื่องสูบน้ำ	๑๖๐,๐๐๐	๑๖๐,๐๐๐	๑๖๐,๐๐๐	๑๖๐,๐๐๐	ประชาชนในพื้นที่มีเครื่องสูบน้ำใช้จำนวน ๒ เครื่อง	๑.ราษฎรในชุมชนมีเครื่องสูบน้ำด้วยเครื่องยนต์ก๊าซชีวมวล (GASIFIER ENGINE) จำนวน ๒ เครื่อง ๒.ลดค่าใช้จ่ายพลังงานน้ำมัน	๑.อบต.ไผ่ล้อม ๒.พลังงานจังหวัด ๓.คณะทำงาน อส.พน.

## ๑. ยุทธศาสตร์การพัฒนาด้านการส่งเสริมการท่องเที่ยวและการจัดการทรัพยากรธรรมชาติและสิ่งแวดล้อม

## ๑.๔ แผนงานสร้างความเข้มแข็งของชุมชน

ที่	โครงการ	วัตถุประสงค์	เป้าหมาย (ผลผลิตโครงการ)	งบประมาณและที่ผ่านมา				ตัวชี้วัด (KPI)	ผลที่คาดว่าจะ ได้รับ	หน่วยงาน รับผิดชอบ หลัก
				๒๕๖๑ (บาท)	๒๕๖๒ (บาท)	๒๕๖๓ (บาท)	๒๕๖๔ (บาท)			
๑๐	โครงการส่งเสริมระบบสูบน้ำด้วยพลังงานแสงอาทิตย์	เพื่อส่งเสริมให้ประชาชนหันมาใช้พลังงานทดแทน แทนการใช้น้ำมันเชื้อเพลิง	สนับสนุนชุดระบบพลังงานแสงอาทิตย์ให้กับเกษตรกรในพื้นที่ตำบลไผ่ล้อม	๑๒๐,๐๐๐	๑๒๐,๐๐๐	๑๒๐,๐๐๐	๑๒๐,๐๐๐	ลดค่าใช้จ่ายด้านน้ำมันเชื้อเพลิงได้ ๘๐%	ประชาชนลดต้นทุนการผลิตด้านน้ำมันเชื้อเพลิง	สำนักปลัด
๑๑	โครงการปรับปรุงภูมิทัศน์ภายในตำบลไผ่ล้อม	เพื่อให้สภาพแวดล้อมชุมชนตำบลไผ่ล้อมสวยงาม	ปรับปรุงภูมิทัศน์ในชุมชนและพื้นที่สาธารณะ	๒๐,๐๐๐	๒๐,๐๐๐	๒๐,๐๐๐	๒๐,๐๐๐	ประชาชนมีความพึงพอใจต่อการดำเนินโครงการของ อบต.ไผ่ล้อม ๑๐๐%	ในชุมชนมีภูมิทัศน์สวยงาม	สำนักปลัด
๑๒	โครงการหน้าบ้านหน้ามอง	เพื่อให้ชุมชนมีภูมิทัศน์ที่สวยงามน่าอยู่	๑. ตัดหญ้าข้างถนนในหมู่บ้าน ๒. ปรับปรุงคุ่มในหมู่บ้าน	๒๐,๐๐๐	๒๐,๐๐๐	๒๐,๐๐๐	๒๐,๐๐๐	ประชาชนมีความพึงพอใจต่อการดำเนินโครงการของ อบต.ไผ่ล้อม ๑๐๐%	ในชุมชนมีภูมิทัศน์สวยงาม	สำนักปลัด
๑๓	พัฒนาแหล่งท่องเที่ยวประจำตำบล	๑. เพื่อปรับปรุงภูมิทัศน์แหล่งท่องเที่ยวให้สวยงาม ๒. เพื่อประชาสัมพันธ์แหล่งท่องเที่ยว	พัฒนาและประชาสัมพันธ์แหล่งท่องเที่ยวในพื้นที่ตำบลไผ่ล้อม	๑๕๐,๐๐๐	๑๕๐,๐๐๐	๑๕๐,๐๐๐	๑๕๐,๐๐๐	ประชาชนมีความพึงพอใจต่อการดำเนินโครงการของ อบต.ไผ่ล้อม ๑๐๐%	แหล่งท่องเที่ยวประจำตำบลได้รับการพัฒนาอย่างต่อเนื่อง	สำนักปลัด
๑๔	ท่องเที่ยวทั่วไทย ต้องไปลอดโบสถ์ไม้สักวัดดงสระแก้ว	เพื่อส่งเสริมการท่องเที่ยวโบสถ์ไม้สัก ของวัดดงสระแก้วและของดีในตำบล	ประชาสัมพันธ์การท่องเที่ยวโบสถ์ไม้สักของวัดดงสระแก้วและของดีในตำบล	๘๐,๐๐๐	๘๐,๐๐๐	๘๐,๐๐๐	๘๐,๐๐๐	ประชาชนมีความพึงพอใจต่อการดำเนินโครงการของ อบต.ไผ่ล้อม ๑๐๐%	แหล่งท่องเที่ยวประจำตำบลได้รับการพัฒนาอย่างต่อเนื่อง	สำนักปลัด
รวม	๑๔ โครงการ			๘๙๐,๐๐๐	๘๙๐,๐๐๐	๘๙๐,๐๐๐	๘๙๐,๐๐๐			

ก. ยุทธศาสตร์จังหวัดที่ ๔ อนุรักษ์ฟื้นฟูทรัพยากรธรรมชาติและแหล่งน้ำและส่งเสริมพัฒนาพลังงานที่เป็นมิตรต่อสิ่งแวดล้อม

ข. ยุทธศาสตร์การพัฒนาขององค์กรปกครองส่วนท้องถิ่นในเขตจังหวัดที่ ๕ ด้านการบริหารจัดการและการอนุรักษ์ทรัพยากรธรรมชาติและสิ่งแวดล้อม

๑. ยุทธศาสตร์การพัฒนาด้านการส่งเสริมการท่องเที่ยวและการจัดการทรัพยากรธรรมชาติ และสิ่งแวดล้อม

๑.๕ แผนงานเคหะและชุมชน

ที่	โครงการ	วัตถุประสงค์	เป้าหมาย (ผลผลิตโครงการ)	งบประมาณและที่ผ่านมา				ตัวชี้วัด (KPI)	ผลที่คาดว่าจะได้รับ	หน่วยงาน รับผิดชอบ หลัก
				๒๕๖๑ (บาท)	๒๕๖๒ (บาท)	๒๕๖๓ (บาท)	๒๕๖๔ (บาท)			
๑	โครงการกำจัดฝักตบขวาและวัชพืชในแหล่งน้ำสาธารณะ	เพื่อให้ระบายน้ำได้สะดวก	แหล่งน้ำสาธารณะภายในตำบลไผ่ล้อม	๕๐,๐๐๐	๕๐,๐๐๐	๕๐,๐๐๐	๕๐,๐๐๐	จำนวนแหล่งน้ำที่ได้รับการพัฒนา	มีการระบายน้ำได้สะดวก	กองช่าง
รวม	๑ โครงการ			๕๐,๐๐๐	๕๐,๐๐๐	๕๐,๐๐๐	๕๐,๐๐๐			

ก. ยุทธศาสตร์จังหวัดที่ ๑ เสริมสร้างบ้านเมืองให้น่าอยู่ ชุมชนและครอบครัวเข้มแข็ง มีคุณภาพชีวิตที่ดี

ข. ยุทธศาสตร์การพัฒนาของ อปท.ในเขตจังหวัดที่ ๑ ด้านส่งเสริมคุณภาพชีวิต

๒. ยุทธศาสตร์ การพัฒนาด้านการส่งเสริมการศึกษาให้ประชาชน

๒.๑ แผนงานการศึกษา

ที่	โครงการ	วัตถุประสงค์	เป้าหมาย (ผลผลิตของโครงการ)	งบประมาณและที่ผ่านมา				ตัวชี้วัด (KPI)	ผลลัพธ์ที่คาดว่าจะได้รับ	หน่วยงานรับผิดชอบหลัก
				๒๕๖ (บาท)	๒๕๖๒ (บาท)	๒๕๖๓ (บาท)	๒๕๖๔ (บาท)			
๑	อาหารเสริมนม สำหรับศูนย์พัฒนาเด็กเล็ก	เพื่อให้เด็กเล็กมีสุขภาพร่างกายแข็งแรงได้รับอาหารเสริม(นม)อย่างทั่วถึง	จัดซื้ออาหารเสริม (นม) ให้เด็กศูนย์พัฒนาเด็กเล็กจำนวน ๒ แห่ง	๘๐,๐๐๐	๘๐,๐๐๐	๘๐,๐๐๐	๘๐,๐๐๐	นักเรียนได้รับอาหารเสริมนมครบ ๑๐๐%	เด็กเล็กมีสุขภาพร่างกายแข็งแรงได้รับประทานอาหารครบ๕ หมู่	สำนักปลัด
๒	อาหารเสริมนม สำหรับเด็กนักเรียน	เพื่อให้เด็กในวัยเรียนมีสุขภาพร่างกายแข็งแรงได้รับอาหารเสริม(นม)อย่างทั่วถึง	จัดซื้ออาหารเสริม (นม) ให้เด็กในวัยเรียน(อนุบาล-ป.๖) จำนวน ๒ แห่ง	๒๐๐,๐๐๐	๒๐๐,๐๐๐	๒๐๐,๐๐๐	๒๐๐,๐๐๐	นักเรียนได้รับอาหารเสริมนมครบ ๑๐๐%	เด็ก(อนุบาล-ป.๖)ในวัยเรียนมีสุขภาพร่างกายแข็งแรงได้รับอาหารเสริม(นม) อย่างทั่วถึง	สำนักปลัด
๓	โครงการเรียนรู้สู่โลกกว้าง	เพื่อส่งเสริมให้เด็กและเยาวชนได้เรียนรู้จากประสบการณ์จริง	เด็กและเยาวชนในเขตความรับผิดชอบขององค์การบริหารส่วนตำบลไผ่ล้อม	๑๐๐,๐๐๐	๑๐๐,๐๐๐	๑๐๐,๐๐๐	๑๐๐,๐๐๐	เด็กนักเรียนมีความเข้าใจในบทเรียนมากขึ้น ๘๐%	นักเรียนได้รับความรู้ความเข้าใจสัมพันธ์กับการเรียนการสอนมากขึ้นตลอดจนได้รับประสบการณ์ตรงจากการได้พบเห็นในสิ่งต่างๆ ในระหว่างการไปทัศนศึกษา	สำนักปลัด

## ๒. ยุทธศาสตร์ การพัฒนาด้านการส่งเสริมการศึกษาให้ประชาชน

## ๒.๑ แผนงานการศึกษา

ที่	โครงการ	วัตถุประสงค์	เป้าหมาย (ผลผลิตโครงการ)	งบประมาณและที่ผ่านมา				ตัวชี้วัด (KPI)	ผลที่คาดว่าจะได้รับ	หน่วยงาน รับผิดชอบหลัก
				๒๕๖๑ (บาท)	๒๕๖๒ (บาท)	๒๕๖๓ (บาท)	๒๕๖๔ (บาท)			
๔	โครงการเข้าค่ายภาษาอังกฤษ	เพื่อพัฒนาทักษะภาษาอังกฤษให้แก่เด็กและเยาวชน	เด็กและเยาวชนที่อยู่ในความรับผิดชอบขององค์การบริหารส่วนตำบลไผ่ล้อม	๒๐,๐๐๐	๒๐,๐๐๐	๒๐,๐๐๐	๒๐,๐๐๐	เด็กและเยาวชนที่ร่วมโครงการมีความมั่นใจการใช้ภาษาอังกฤษสูง ๘๐%	เด็กและเยาวชนมีทักษะการใช้ภาษาอังกฤษมากขึ้นและมีความมั่นใจในการใช้ภาษาอังกฤษ	สำนักปลัด
๕	ค่ายพัฒนาเพื่อการศึกษา	เพื่อส่งเสริมพัฒนาทักษะการศึกษาให้แก่เด็กและเยาวชน	จัดค่ายพัฒนาเพื่อการศึกษาในสาขาวิชาต่างๆ(สถานศึกษาในเขตพื้นที่)	๓๐,๐๐๐	๓๐,๐๐๐	๓๐,๐๐๐	๓๐,๐๐๐	ร้อยละ ๙๐ ของนักเรียนมีความรู้เพิ่มขึ้น	นักเรียนได้รับความรู้ในสาขาวิชาวิชาต่างๆ	สำนักปลัด
๖	โครงการมัคคุเทศก์น้อย	เพื่อให้เด็กนักเรียนได้ใช้เวลาว่างให้เกิดประโยชน์รู้จักเผยแพร่วัฒนธรรม	นักเรียนในเขตพื้นที่ตำบลไผ่ล้อม	๒๐,๐๐๐	๒๐,๐๐๐	๒๐,๐๐๐	๒๐,๐๐๐	นักเรียนที่เข้าร่วมโครงการสามารถปฏิบัติหน้าที่มัคคุเทศก์น้อยแก่นักท่องเที่ยวได้ ๑๐๐%	นักเรียนมีพื้นฐานอาชีพมัคคุเทศก์ที่สามารถนำไปประยุกต์ใช้ประกอบอาชีพในอนาคตได้	สำนักปลัด
๗	ห้องสมุดเพื่อน้อง	เพื่อพัฒนาเป็นแหล่งค้นคว้าหาความรู้แก่เด็กและเยาวชน	จัดซื้อหนังสือสำหรับห้องสมุดประชาชนในความรับผิดชอบขององค์การบริหารส่วนตำบลไผ่ล้อม	๒๐,๐๐๐	๒๐,๐๐๐	๒๐,๐๐๐	๒๐,๐๐๐	จำนวนหนังสือที่เพิ่มขึ้น ๒๐%	มีแหล่งค้นคว้าหาความรู้แก่เด็กนักเรียนเยาวชน	สำนักปลัด

## ๒. ยุทธศาสตร์ การพัฒนาด้านการส่งเสริมการศึกษาให้ประชาชน

## ๒.๑ แผนงานการศึกษา

ที่	โครงการ	วัตถุประสงค์	เป้าหมาย (ผลผลิตโครงการ)	งบประมาณและที่ผ่านมา				ตัวชี้วัด (KPI)	ผลที่คาดว่าจะได้รับ	หน่วยงาน รับผิดชอบ หลัก
				๒๕๖๑ (บาท)	๒๕๖๒ (บาท)	๒๕๖๓ (บาท)	๒๕๖๔ (บาท)			
๘	ศูนย์พัฒนาเด็กเล็ก พบผู้ปกครอง	๑. เพื่อสร้างความเข้าใจ ในการจัดการเรียนการ สอนของศูนย์ฯ ๒. เพื่อนำเสนอผลงาน ของเด็กนักเรียน	ผู้ปกครองเด็กเล็กศูนย์พัฒนาเด็ก เล็กองค์การบริหารส่วนตำบลไผ่ ล้อม	๑๐,๐๐๐	๑๐,๐๐๐	๑๐,๐๐๐	๑๐,๐๐๐	จำนวนผู้ปกครอง ที่มีส่วนร่วมในการ จัดกิจกรรม	ผู้ปกครองเข้าใจ นโยบายและ ให้การสนับสนุน พร้อมทั้งให้ ความร่วมมือใน กิจกรรม	สำนักปลัด
๙	วันไหว้ครู	๑. เพื่อให้เด็กได้ทราบว่า ผู้มีบทบาทรองจากบิดา มารดา คือ ครูบา อาจารย์ ๒. เพื่อให้เด็กได้เข้าใจ ความหมายในวันไหว้ครู	ร่วมจัดกิจกรรมวันไหว้ครูศูนย์ฯใน ความรับผิดชอบขององค์การ บริหารส่วนตำบลไผ่ล้อม	๑๐,๐๐๐	๑๐,๐๐๐	๑๐,๐๐๐	๑๐,๐๐๐	นักเรียนมีความรัก และเคารพต่อครู อาจารย์	เด็กมีความ กตัญญูกตเวที เคารพและนอบ น้อมต่อครู อาจารย์	สำนักปลัด
๑๐	วันเด็กแห่งชาติ	เพื่อให้เด็กได้ทราบ บทบาทหน้าที่ของ ตนเอง มีความสำคัญต่อ สังคมชุมชนประเทศไทย	จัดกิจกรรมงานวันเด็กแห่งชาติ ให้กับศูนย์พัฒนาเด็กเล็ก และเด็ก ในพื้นที่รับผิดชอบขององค์การ บริหารส่วนตำบล	๓๐,๐๐๐	๓๐,๐๐๐	๓๐,๐๐๐	๓๐,๐๐๐	ร้อยละ ๙๐ ของ เด็กที่มีส่วนร่วมใน การจัดกิจกรรม	เด็กได้ทราบ บทบาทหน้าที่ของ ตนเองและได้ สนุกสนานมีส่วน ร่วมในกิจกรรม ต่างๆ	สำนักปลัด



## ๒. ยุทธศาสตร์ การพัฒนาด้านการส่งเสริมการศึกษาให้ประชาชน

## ๒.๑ แผนงานการศึกษา

ที่	โครงการ	วัตถุประสงค์	เป้าหมาย (ผลผลิตโครงการ)	งบประมาณและที่ผ่านมา				ตัวชี้วัด (KPI)	ผลที่คาดว่าจะได้รับ	หน่วยงาน รับผิดชอบ หลัก
				๒๕๖๑ (บาท)	๒๕๖๒ (บาท)	๒๕๖๓ (บาท)	๒๕๖๔ (บาท)			
๑๑	จิตรกรน้อย	เพื่อส่งเสริมเปิดโอกาสให้เด็กได้แสดงออกมีความคิดสร้างสรรค์ วาดภาพระบายสี ตามจินตนาการในงานต่างๆ	เด็กนักเรียนศูนย์พัฒนาเด็กเล็กและเด็กในความรับผิดชอบขององค์การบริหารส่วนตำบลไผ่ล้อม	๑๐,๐๐๐	๑๐,๐๐๐	๑๐,๐๐๐	๑๐,๐๐๐	เด็กนักเรียนจำนวน ๑๐ คน ที่ได้รับรางวัล จิตรกรน้อย	ส่งเสริมกิจกรรมความคิดสร้างสรรค์ เด็กเล็กเกิดความภาคภูมิใจในผลงานของตนเอง	สำนักปลัด
๑๒	ทักษะศึกษาแหล่งเรียนรู้สำหรับเด็ก ศูนย์พัฒนาเด็กเล็ก	เพื่อให้เด็กได้เรียนรู้นอกสถานที่	เด็กนักเรียนศูนย์พัฒนาเด็กเล็กในความรับผิดชอบขององค์การบริหารส่วนตำบลไผ่ล้อม	๑๐,๐๐๐	๑๐,๐๐๐	๑๐,๐๐๐	๑๐,๐๐๐	นักเรียนเข้าร่วมกิจกรรมร้อยละ ๑๐๐	เด็กนักเรียนได้พบเห็นสถานที่ต่างๆ	สำนักปลัด
๑๓	ทักษะศึกษาดูงานโรงเรียนอนุบาลตัวอย่าง	เพื่อให้ครูได้มีโอกาสและแลกเปลี่ยนความรู้ระหว่างหน่วยงานนำส่วนที่ตีมาปรับใช้ในการปฏิบัติงาน	คณะครูและนักเรียนในความรับผิดชอบขององค์การบริหารส่วนตำบลไผ่ล้อม	๒๐,๐๐๐	๒๐,๐๐๐	๒๐,๐๐๐	๒๐,๐๐๐	สถานศึกษามีการพัฒนาเปลี่ยนแปลง	นำความรู้ที่ได้พบเห็นมาปรับใช้ในการปฏิบัติงานของตนเอง	สำนักปลัด
๑๔	ซ่อมแซมเครื่องเล่นสนามเด็กเล่น	เพื่อให้เด็กนักเรียนมีเครื่องเล่นสนามที่ปลอดภัย	ซ่อมแซมเครื่องเล่นสนามเด็กเล่น	๒๐,๐๐๐	๒๐,๐๐๐	๒๐,๐๐๐	๒๐,๐๐๐	จำนวนเครื่องเล่นสนามที่ได้ซ่อมแซมครบถ้วน	เด็กนักเรียนได้มีเครื่องเล่นและสนามเด็กเล่นที่ปลอดภัย	สำนักปลัด

## ๒. ยุทธศาสตร์ การพัฒนาด้านการส่งเสริมการศึกษาให้ประชาชน

## ๒.๑ แผนงานการศึกษา

ที่	โครงการ	วัตถุประสงค์	เป้าหมาย (ผลผลิตโครงการ)	งบประมาณและที่ผ่านมา				ตัวชี้วัด (KPI)	ผลที่คาดว่าจะได้รับ	หน่วยงาน รับผิดชอบ หลัก
				๒๕๖๑ (บาท)	๒๕๖๒ (บาท)	๒๕๖๓ (บาท)	๒๕๖๔ (บาท)			
๑๕	จัดซื้อวัสดุ สื่อการเรียน	เพื่อส่งเสริมพัฒนาทักษะการศึกษา	จัดซื้อวัสดุ สื่อการเรียนศูนย์พัฒนาเด็กเล็ก	๔๐,๐๐๐	๔๐,๐๐๐	๔๐,๐๐๐	๔๐,๐๐๐	มีวัสดุอุปกรณ์เพียงพอต่อการเรียน	ศูนย์ฯมีความพร้อมด้านวัสดุสื่อการเรียนการสอน	สำนักปลัด
๑๖	โครงการเข้าค่ายลูกเสือ-ยุวกาชาด	เพื่อส่งเสริมพัฒนาเด็กนักเรียนให้มีความรู้ความเข้าใจและทักษะการดำรงชีวิตเข้าค่ายพักแรมเพื่อให้นักเรียนมีคุณลักษณะที่พึงประสงค์ เพื่อให้นักเรียนห่างไกล	อุดหนุนโครงการเข้าค่ายลูกเสือ-ยุวกาชาด ต่อต้านยาเสพติด ให้แก่โรงเรียนวัดดงสระแก้วและโรงเรียนวัดโพธิ์ทอง แห่งละ ๑๐,๐๐๐ บาท	๒๐,๐๐๐	๒๐,๐๐๐	๒๐,๐๐๐	๒๐,๐๐๐	นักเรียนมีความรู้เรื่องยาเสพติดร้อยละ ๘๐ ของผู้เข้าร่วมกิจกรรม	นักเรียนมีความรู้ความเข้าใจ และทักษะการเข้าค่ายพักแรม นักเรียนมีคุณลักษณะที่พึงประสงค์ นักเรียนไม่ยุ่งเกี่ยวกับยาเสพติด	สำนักปลัด
๑๗	โครงการบัณฑิตน้อย	เพื่อส่งเสริมให้นักเรียนเกิดความภาคภูมิใจในความสำเร็จของตนเอง	จัดงานบัณฑิตน้อยศูนย์พัฒนาเด็กเล็ก	๒๐,๐๐๐	๒๐,๐๐๐	๒๐,๐๐๐	๒๐,๐๐๐	นักเรียนที่จบการศึกษามีความภาคภูมิใจ ๑๐๐%	นักเรียนมีความยินดีในความสำเร็จของตนในระดับการศึกษาปฐมวัย	สำนักปลัด
๑๘	ฝึกอบรมเตรียมความพร้อมสู่ประชาคมอาเซียน	เพื่อให้บุคลากรในหน่วยงาน/ชุมชน รับรู้และเข้าใจเตรียมความพร้อมเข้าสู่ประชาคมอาเซียน	จัดอบรมให้ความรู้แก่บุคลากรในหน่วยงานและบุคลากรในชุมชน	๒๐,๐๐๐	๒๐,๐๐๐	๒๐,๐๐๐	๒๐,๐๐๐	ร้อยละ ๘๐ ของบุคลากรในหน่วยงานและบุคลากรในชุมชน	บุคลากรในหน่วยงานและบุคลากรในชุมชนมีความรู้เรื่องอาเซียน	สำนักปลัด

## ๒. ยุทธศาสตร์ การพัฒนาด้านการส่งเสริมการศึกษาให้ประชาชน

## ๒.๑ แผนงานการศึกษา

ที่	โครงการ	วัตถุประสงค์	เป้าหมาย (ผลผลิตโครงการ)	งบประมาณและที่ผ่านมา				ตัวชี้วัด (KPI)	ผลที่คาดว่าจะได้รับ	หน่วยงาน รับผิดชอบ หลัก
				๒๕๖๑ (บาท)	๒๕๖๒ (บาท)	๒๕๖๓ (บาท)	๒๕๖๔ (บาท)			
๑๙	โครงการติดตั้งระบบอินเทอร์เน็ต (Wi-Fi ฟรี)	เพื่อความสะดวกในการเข้าถึงข้อมูลข่าวสารของประชาชนทั้งในด้านการศึกษา การซื้อขาย การพัฒนา การประกอบอาชีพในด้านต่างๆ	ติดตั้งจุดบริการอินเทอร์เน็ต(wi-fi ฟรี)ในหมู่บ้าน พื้นที่รับผิดชอบขององค์การบริหารส่วนตำบลไผ่ล้อม อำเภอลับแล จังหวัดอุตรดิตถ์	๓๐,๐๐๐	๓๐,๐๐๐	๓๐,๐๐๐	๓๐,๐๐๐	ประชาชนผู้ใช้บริการมีความพึงพอใจร้อยละ ๗๐	ประชาชนสามารถเข้าถึงข้อมูลข่าวสารในด้านต่างๆได้อย่างรวดเร็ว	ส่วนการศึกษา
๒๐	จัดซื้ออุปกรณ์เครื่องเล่น	เพื่อพัฒนาทักษะการเรียนรู้ให้กับเด็ก	จัดซื้ออุปกรณ์เครื่องเล่นสนาม/บล็อกปูพื้นเครื่องเล่นสนาม	๒๐๐,๐๐๐	๒๐๐,๐๐๐	๒๐๐,๐๐๐	๒๐๐,๐๐๐	เด็กนักเรียนได้รับการพัฒนาทักษะครบถ้วน	พัฒนาการเรียนรู้เสริมสร้างเพิ่มศักยภาพ การศึกษาให้กับเด็กเล็ก	สำนักปลัด
๒๑	โครงการบ้านหลังเรียน	เพื่อเปิดโอกาสให้เด็กๆ ได้ทำกิจกรรม นันทนาการร่วมกัน	เด็กนักเรียนโรงเรียนในความรับผิดชอบขององค์การบริหารส่วนตำบลไผ่ล้อม	๑๐,๐๐๐	๑๐,๐๐๐	๑๐,๐๐๐	๑๐,๐๐๐	นักเรียนที่ร่วมโครงการมีความพึงพอใจ ๗๐%	มีสถานที่เป็นศูนย์กลางแห่งการเรียนรู้	สำนักปลัด
๒๒	หนุนช่วยวัยใสใส่ใจภูมิปัญญาท้องถิ่น	เพื่อให้ศูนย์พัฒนาเด็กเล็กรู้จักภูมิปัญญาท้องถิ่น	เด็กศูนย์พัฒนาเด็กเล็กที่อยู่ในความรับผิดชอบขององค์การบริหารส่วนตำบลไผ่ล้อม	๑๐,๐๐๐	๑๐,๐๐๐	๑๐,๐๐๐	๑๐,๐๐๐	จำนวนผู้เข้าร่วมกิจกรรม ๙๐% ของกลุ่มเป้าหมาย	เด็กนักเรียนได้สืบสานภูมิปัญญาท้องถิ่น	สำนักปลัด  ๑๒
รวม	๒๒ โครงการ			๙๓๐,๐๐๐	๙๓๐,๐๐๐	๙๓๐,๐๐๐	๙๓๐,๐๐๐			

## ๒. ยุทธศาสตร์ การพัฒนาด้านการส่งเสริมการศึกษาให้ประชาชน

## ๒.๒ แผนงานเคหะและชุมชน

ที่	โครงการ	วัตถุประสงค์	เป้าหมาย (ผลผลิตโครงการ)	งบประมาณและที่ผ่านมา				ตัวชี้วัด (KPI)	ผลที่คาดว่าจะได้รับ	หน่วยงาน รับผิดชอบ หลัก
				๒๕๖๑ (บาท)	๒๕๖๒ (บาท)	๒๕๖๓ (บาท)	๒๕๖๔ (บาท)			
๑	โครงการปรับปรุง ภูมิทัศน์ศูนย์พัฒนา เด็กเล็ก	เพื่อปรับปรุงภูมิทัศน์ ศูนย์พัฒนาเด็กเล็ก องค์การบริหารส่วน ตำบลไผ่ล้อม	ศูนย์พัฒนาเด็กเล็กองค์การบริหาร ส่วนตำบลไผ่ล้อม	๑๐๐,๐๐๐	๑๐๐,๐๐๐	๑๐๐,๐๐๐	๑๐๐,๐๐๐	ผู้ที่มาติดต่อราชการ มีความพึงพอใจต่อ การดำเนินโครงการ ๑๐๐%	ศูนย์ฯมีภูมิทัศน์ที่ สวยงาม น่าอยู่ น่าเรียน	สำนักปลัด
๒	ก่อสร้างหลังคา สนามเด็กเล่นศูนย์ พัฒนาเด็ก	เพื่อป้องกันแสงแดดและ น้ำฝนในสนามเด็กเล่น	ก่อสร้างหลังคาสนามเด็กเล่นศูนย์ พัฒนาเด็กเล็กองค์การบริหารส่วน ตำบลไผ่ล้อม	๒๐๐,๐๐๐	๒๐๐,๐๐๐	๒๐๐,๐๐๐	๒๐๐,๐๐๐	ผู้ที่มาติดต่อราชการ มีความพึงพอใจต่อ การดำเนินโครงการ ๑๐๐%	สนามเด็กเล่นมี ความปลอดภัย	สำนักปลัด
๓	ปรับปรุงอาคาร ศูนย์พัฒนาเด็กเล็ก	เพื่อให้อาคารเรียนมี ความพร้อมมีความ เพียงพอต่อการเรียน การสอน	ศูนย์พัฒนาเด็กเล็กองค์การบริหาร ส่วนตำบลไผ่ล้อม	๑๐๐,๐๐๐	๑๐๐,๐๐๐	๑๐๐,๐๐๐	๑๐๐,๐๐๐	ผู้ที่มาติดต่อราชการ มีความพึงพอใจต่อ การดำเนินโครงการ ๑๐๐%	อาคารเรียนมีความ พร้อมในการเรียน การสอน	สำนักปลัด
๔	ปรับปรุงห้องน้ำ ศูนย์พัฒนาเด็กเล็ก	เพื่อให้มีห้องน้ำและ อุปกรณ์ถูกสุขลักษณะ	ห้องน้ำศูนย์พัฒนาเด็กเล็กองค์การบริหาร ส่วนตำบลไผ่ล้อม	๑๐๐,๐๐๐	๑๐๐,๐๐๐	๑๐๐,๐๐๐	๑๐๐,๐๐๐	จำนวนห้องน้ำที่ ได้รับการปรับปรุง	เด็กปฐมวัยมีความ สะดวกในการใช้ ห้องน้ำ	สำนักปลัด
รวม	๔ โครงการ			๕๐๐,๐๐๐	๕๐๐,๐๐๐	๕๐๐,๐๐๐	๕๐๐,๐๐๐			

## ๒. ยุทธศาสตร์ การพัฒนาด้านการส่งเสริมการศึกษาให้ประชาชน

## ๒.๓ แผนงานการศาสนา วัฒนธรรม และนันทนาการ

ที่	โครงการ	วัตถุประสงค์	เป้าหมาย (ผลผลิตโครงการ)	งบประมาณและที่ผ่านมา				ตัวชี้วัด (KPI)	ผลที่คาดว่าจะได้รับ	หน่วยงาน รับผิดชอบ หลัก
				๒๕๖๑ (บาท)	๒๕๖๒ (บาท)	๒๕๖๓ (บาท)	๒๕๖๔ (บาท)			
๑	ร่วมกิจกรรมวันสำคัญทางศาสนา	เพื่อให้นักเรียนและครูร่วมปฏิบัติธรรมเข้าวัด ไหว้พระเป็นแบบอย่างที่ดีของสังคม	นักเรียนและครูโรงเรียนในเขตความรับผิดชอบขององค์การบริหารส่วนตำบลไผ่ล้อม	๔,๐๐๐	๔,๐๐๐	๔,๐๐๐	๔,๐๐๐	เด็กนักเรียนและครูเข้าร่วมกิจกรรมทางศาสนา ๑๐๐%	เด็กนักเรียนและครูได้ร่วมกิจกรรมทางศาสนา	สำนักปลัด
๒	โครงการแข่งขันกีฬาต้านยาเสพติด	เพื่อสนับสนุนส่งเสริมพัฒนาเด็กและเยาวชนในการเข้าร่วมแข่งขันกรีฑากีฬานักเรียนต้านยาเสพติด	เด็กและเยาวชนในพื้นที่ตำบลไผ่ล้อม	๒๐,๐๐๐	๒๐,๐๐๐	๒๐,๐๐๐	๒๐,๐๐๐	มีนักกีฬาเข้าร่วมโครงการจำนวน ๓๐ คน	เด็กและเยาวชนได้มีส่วนร่วมในการเข้าร่วมแข่งขันกีฬาต้านยาเสพติด	สำนักปลัด
๓	โครงการอบรมคุณธรรมและจริยธรรมเพื่อเสริมสร้างคุณภาพชีวิต	เพื่อให้เด็กและเยาวชนมีความรู้ในหลักวิถีพุทธ	เด็กและเยาวชนในพื้นที่ตำบลไผ่ล้อม	๒๐,๐๐๐	๒๐,๐๐๐	๒๐,๐๐๐	๒๐,๐๐๐	จำนวนเด็กและเยาวชนในพื้นที่ ที่เข้าร่วมโครงการร้อยละ ๖๐%	เด็กและเยาวชนมีความรู้สามารถนำมาปรับใช้ในชีวิตประจำวัน	สำนักปลัด
๔	โครงการปูพื้นด้วยแผ่นยางพาราสนามเด็กเล่นศูนย์พัฒนาเด็กเล็กองค์การบริหารส่วนตำบลไผ่ล้อม	เพื่อให้มีความปลอดภัยในขณะที่เด็กเล่น	ปูพื้นสนามเด็กเล่นศูนย์พัฒนาเด็กเล็กองค์การบริหารส่วนตำบลไผ่ล้อมจำนวน ๒๐๐ ตารางเมตร	๔๔๐,๐๐๐	๔๔๐,๐๐๐	๔๔๐,๐๐๐	๔๔๐,๐๐๐	ลดการบาดเจ็บเมื่อนักเรียนเกิดอุบัติเหตุได้ ๗๐%	สนามเด็กเล่นมีความปลอดภัย	สำนักปลัด
๕	แข่งขันกีฬาด้านยาเสพติดกลุ่ม ร.ร. ในเขตอำเภอลับแล	เพื่อเด็กในพื้นที่ ต.ไผ่ล้อมมีทักษะในการเล่นกีฬา มีความสามัคคี มีน้ำใจเป็นนักกีฬา	ส่งนักกีฬาเข้าร่วมแข่งขันกีฬาด้านยาเสพติดกลุ่ม ร.ร. ในเขตอำเภอลับแล	๒๐,๐๐๐	๒๐,๐๐๐	๒๐,๐๐๐	๒๐,๐๐๐	นักกีฬาเข้าร่วมการแข่งขัน จำนวน ๒๐ คน	นักกีฬามีสุขภาพร่างกายที่แข็งแรง มีความสามัคคีและมีน้ำใจเป็นนักกีฬา	สำนักปลัด
๖	ส่งเสริมการแข่งขันกีฬาเด็กศูนย์พัฒนาเด็กเล็ก	เพื่อให้เด็กศูนย์พัฒนาเด็กเล็กมีพัฒนาการในการเล่นกีฬา	นักเรียนศูนย์พัฒนาเด็กเล็กในความรับผิดชอบขององค์การบริหารส่วนตำบลไผ่ล้อม	๑๐,๐๐๐	๑๐,๐๐๐	๑๐,๐๐๐	๑๐,๐๐๐	จำนวนผู้เข้าร่วมกิจกรรมร้อยละ ๙๐ ของกลุ่มเป้าหมาย	นักเรียนศูนย์ฯ มีทักษะมากขึ้น	สำนักปลัด
รวม	๖ โครงการ			๕๒๐,๐๐๐	๕๒๐,๐๐๐	๕๒๐,๐๐๐	๕๒๐,๐๐๐			

## ๒. ยุทธศาสตร์ การพัฒนาด้านการส่งเสริมการศึกษาให้ประชาชน

## ๒.๔ แผนงานสร้างความเข้มแข็งของชุมชน

ที่	โครงการ	วัตถุประสงค์	เป้าหมาย (ผลผลิตโครงการ)	งบประมาณและที่ผ่านมา				ตัวชี้วัด (KPI)	ผลที่คาดว่าจะได้รับ	หน่วยงาน รับผิดชอบ หลัก
				๒๕๖๑ (บาท)	๒๕๖๒ (บาท)	๒๕๖๓ (บาท)	๒๕๖๔ (บาท)			
๑	จัดซื้อหนังสือพิมพ์ ประจำหมู่บ้าน	เพื่อประชาชนได้รับรู้ ข้อมูลข่าวสารต่างๆ	จัดซื้อหนังสือพิมพ์ประจำหมู่บ้านใน พื้นที่ตำบลไผ่ล้อม	๑๐,๐๐๐	๑๐,๐๐๐	๑๐,๐๐๐	๑๐,๐๐๐	ประชาชนมีความพึง พอใจต่อการบริการ ของ อบต.ในเรื่องขอ ข้อมูลข่าวสาร ร้อยละ ๑๐๐%	ประชาชนได้รับรู้ ข้อมูลข่าวสาร อย่างเป็นปัจจุบัน	สำนักปลัด
๒	พัฒนาศักยภาพ วิทยากรปราชญ์ ชาวบ้าน	เพื่อพัฒนาศักยภาพ วิทยากรปราชญ์ ชาวบ้านให้มีความรู้	ปราชญ์ชาวบ้านในพื้นที่ตำบลไผ่ล้อม	๑๕,๐๐๐	๑๕,๐๐๐	๑๕,๐๐๐	๑๕,๐๐๐	จำนวนปราชญ์ ชาวบ้านในพื้นที่เข้า ร่วมโครงการ	ปราชญ์ชาวบ้าน ได้รับการพัฒนา ศักยภาพสามารถ ถ่ายทอดความรู้ได้	สำนักปลัด
๓	โครงการรณรงค์ ส่งเสริมประชาธิปไตย	เพื่อให้เด็กเยาวชน และประชาชน มี ความรู้เกี่ยวกับ ประชาธิปไตยและการ มีส่วนร่วมในสังคม	เด็ก เยาวชน ประชาชน ในพื้นที่ ตำบลไผ่ล้อม	๒๐,๐๐๐	๒๐,๐๐๐	๒๐,๐๐๐	๒๐,๐๐๐	เด็ก เยาวชน ประชาชน ในพื้นที่ ตำบลไผ่ล้อมเข้าร่วม โครงการ จำนวน ๑๐๐ คน	เด็ก เยาวชน ประชาชน ในพื้นที่ ตำบลไผ่ล้อมมีส่วน ร่วมในการรณรงค์ เกี่ยวกับ ประชาธิปไตย	สำนักปลัด
รวม	๓ โครงการ			๔๕,๐๐๐	๔๕,๐๐๐	๔๕,๐๐๐	๔๕,๐๐๐			

๒. ยุทธศาสตร์ การพัฒนาด้านการส่งเสริมการศึกษาให้ประชาชน

๒.๕ แผนงานอุตสาหกรรมและการโยธา

ที่	โครงการ	วัตถุประสงค์	เป้าหมาย (ผลผลิตโครงการ)	งบประมาณและที่ผ่านมา				ตัวชี้วัด (KPI)	ผลที่คาดว่าจะได้รับ	หน่วยงาน รับผิดชอบหลัก
				๒๕๖๑ (บาท)	๒๕๖๒ (บาท)	๒๕๖๓ (บาท)	๒๕๖๔ (บาท)			
๑	ก่อสร้างที่อ่านหนังสือพิมพ์ประจำหมู่บ้าน	เพื่อให้มีสถานที่ศูนย์รวมสื่อความรู้ประจำหมู่บ้าน	ก่อสร้างที่อ่านหนังสือพิมพ์ประจำหมู่บ้านในพื้นที่ตำบลไผ่ล้อม	๘๐,๐๐๐	๘๐,๐๐๐	๘๐,๐๐๐	๘๐,๐๐๐	ประชาชนมีความพึงพอใจต่อการจัดให้มีศูนย์รวมสื่อความรู้ในเรื่องขอข้อมูลข่าวสาร ร้อยละ ๑๐๐%	ในหมู่บ้านมีสถานที่ศูนย์รวมสื่อความรู้ในเรื่องของข้อมูลข่าวสาร	กองช่าง
รวม	๑ โครงการ			๘๐,๐๐๐	๘๐,๐๐๐	๘๐,๐๐๐	๘๐,๐๐๐			

ก. ยุทธศาสตร์จังหวัดที่ ๑ เสริมสร้างบ้านเมืองให้น่าอยู่ ชุมชนและครอบครัวเข้มแข็ง มีคุณภาพชีวิตที่ดี

ข. ยุทธศาสตร์การพัฒนาขององค์กรปกครองส่วนท้องถิ่นในเขตจังหวัดที่ ๔ ด้านส่งเสริมอาชีพ การลงทุน พาณิชยกรรม และการท่องเที่ยว

๓. ยุทธศาสตร์การพัฒนาด้านการสร้างเสริมความเข้มแข็งและพัฒนาคุณภาพชีวิตให้กับประชาชน

๓.๑ แผนงานสร้างความเข้มแข็งของชุมชน

ที่	โครงการ	วัตถุประสงค์	เป้าหมาย (ผลผลิตโครงการ)	งบประมาณและที่ผ่านมา				ตัวชี้วัด (KPI)	ผลที่คาดว่าจะ ได้รับ	หน่วยงาน รับผิดชอบ หลัก
				๒๕๖๑ (บาท)	๒๕๖๒ (บาท)	๒๕๖๓ (บาท)	๒๕๖๔ (บาท)			
๑	โครงการส่งเสริมอาชีพ	เพื่อให้ประชาชนในพื้นที่มีอาชีพเสริมเพิ่มรายได้	ประชาชนผู้สนใจในพื้นที่ตำบลไผ่ล้อม	๔๐,๐๐๐	๔๐,๐๐๐	๔๐,๐๐๐	๔๐,๐๐๐	ผู้เข้าร่วมอบรมมีอาชีพเสริมร้อยละ ๘๐	ผู้เข้าร่วมอบรมได้มีอาชีพเสริม มีรายได้เพิ่มขึ้น	สำนักปลัด
๒	ส่งเสริมอาชีพให้แก่ผู้สูงอายุ ผู้พิการ และผู้ด้อยโอกาส	เพื่อให้ผู้สูงอายุ ผู้พิการ ผู้ด้อยโอกาส มีอาชีพเสริมเพิ่มรายได้	จัดอบรมอาชีพให้แก่ผู้สูงอายุ ผู้พิการ และผู้ด้อยโอกาสตำบลไผ่ล้อม	๒๐,๐๐๐	๒๐,๐๐๐	๒๐,๐๐๐	๒๐,๐๐๐	ผู้เข้าร่วมอบรมมีอาชีพเสริมร้อยละ ๘๐	ผู้เข้าร่วมอบรมได้มีอาชีพเสริม มีรายได้เพิ่มขึ้น	สำนักปลัด
๓	โครงการส่งเสริมอาชีพกลุ่มเยาวชน	เพื่อให้เยาวชนมีอาชีพเสริมเพิ่มรายได้	จัดอบรมอาชีพให้แก่กลุ่มเยาวชนตำบลไผ่ล้อม	๒๐,๐๐๐	๒๐,๐๐๐	๒๐,๐๐๐	๒๐,๐๐๐	ผู้เข้าร่วมอบรมมีอาชีพเสริมร้อยละ ๘๐	ผู้เข้าร่วมอบรมได้มีอาชีพเสริม มีรายได้เพิ่มขึ้น	สำนักปลัด
๔	ส่งเสริมการทำน้ายาอเนกประสงค์	เพื่อสนับสนุนการดำเนินชีวิตแบบพอเพียงอย่างมีเหตุผลลดรายจ่ายเพิ่มรายได้	นักเรียน/ประชาชนในพื้นที่ตำบลไผ่ล้อม	๒๐,๐๐๐	๒๐,๐๐๐	๒๐,๐๐๐	๒๐,๐๐๐	ผู้เข้าร่วมอบรมมีค่าใช้จ่ายลดลง ๕๐%	ผู้เข้าร่วมอบรมมีความรู้และนำมาปรับปรุงใช้ในชีวิตประจำวัน	สำนักปลัด



## ๓. ยุทธศาสตร์การพัฒนาด้านการสร้างเสริมสุขภาพและพัฒนาคุณภาพชีวิตให้กับประชาชน

## ๓.๑ แผนงานสร้างเสริมสุขภาพของชุมชน

ที่	โครงการ	วัตถุประสงค์	เป้าหมาย (ผลผลิตโครงการ)	งบประมาณและที่ผ่านมา				ตัวชี้วัด (KPI)	ผลที่คาดว่าจะ ได้รับ	หน่วยงาน รับผิดชอบ หลัก
				๒๕๖๑ (บาท)	๒๕๖๒ (บาท)	๒๕๖๓ (บาท)	๒๕๖๔ (บาท)			
๕	โครงการเพิ่มศักยภาพกลุ่มสตรี	เพื่อให้สตรีเกิดแนวคิดวิสัยทัศน์และทัศนคติที่ดีในการพัฒนาตนเองให้สู่ภาวะการณเป็นผู้นำที่ดี	สตรีและคณะกรรมการพัฒนาสตรีในพื้นที่	๒๐,๐๐๐	๒๐,๐๐๐	๒๐,๐๐๐	๒๐,๐๐๐	ผู้เข้าร่วมอบรมมีความพึงพอใจ ๙๐%	กลุ่มสตรีมีศักยภาพในการพัฒนาตนเองและครอบครัว	สำนักปลัด
๖	โครงการเศรษฐกิจพอเพียง	เพื่อให้ประชาชนมีความรู้ในการทำ การเกษตรผสมผสานและนำปรัชญาเศรษฐกิจพอเพียงมาใช้ในชีวิตประจำวัน	ประชาชนในพื้นที่ตำบลไผ่ล้อม	๑๐,๐๐๐	๑๐,๐๐๐	๑๐,๐๐๐	๑๐,๐๐๐	ผู้เข้าร่วมอบรมมีความพึงพอใจ ๑๐๐%	ประชาชนมีคุณภาพชีวิตที่ดี	สำนักปลัด
๗	สนับสนุนกิจกรรมชมรมผู้สูงอายุ	เพื่อส่งเสริมการจัดกิจกรรมเพื่อพัฒนาเครือข่ายให้แก่ผู้สูงอายุ	ผู้สูงอายุ หมู่ที่ ๑,๒,๓,๖ และผู้สูงอายุหมู่ที่ ๔,๕,๗	๑๐,๐๐๐	๑๐,๐๐๐	๑๐,๐๐๐	๑๐,๐๐๐	ผู้เข้าร่วมกิจกรรมมีความพึงพอใจ ๑๐๐%	ผู้เข้าร่วมกิจกรรมได้พัฒนาศักยภาพเครือข่าย	สำนักปลัด
๘	ส่งเสริมสานสัมพันธ์กิจกรรมชมรมผู้สูงอายุ	เพื่อให้ผู้สูงอายุได้จัดกิจกรรมร่วมสานสัมพันธ์พบปะเครือข่ายชมรมผู้สูงอายุอย่างต่อเนื่อง	ชมรมผู้สูงอายุในพื้นที่ตำบลไผ่ล้อม	๒๐,๐๐๐	๒๐,๐๐๐	๒๐,๐๐๐	๒๐,๐๐๐	ผู้เข้าร่วมกิจกรรมมีความพึงพอใจ ๑๐๐%	ผู้สูงอายุได้จัดกิจกรรมสัมพันธ์พบปะเครือข่ายชมรมผู้สูงอายุอย่างต่อเนื่อง	สำนักปลัด
๙	โครงการวันท้องถิ่นไทย	เพื่อร่วมกิจกรรมวันท้องถิ่นไทย	ผู้บริหาร สมาชิกสภา ข้าราชการ พนักงาน และลูกจ้าง อบต.ไผ่ล้อม รวมถึงประชาชนผู้สนใจ เข้าร่วมกิจกรรม	๓๐,๐๐๐	๓๐,๐๐๐	๓๐,๐๐๐	๓๐,๐๐๐	ร้อยละ ๗๐ ของกลุ่มเป้าหมายที่เข้าร่วมกิจกรรม	ผู้เข้าร่วมกิจกรรมได้น้อมรำลึกถึงพระมหากรุณาธิคุณแห่งสมเด็จพระจุลจอมเกล้าเจ้าอยู่หัว	

## ๓. ยุทธศาสตร์การพัฒนาด้านการสร้างเสริมสุขภาพและพัฒนาคุณภาพชีวิตให้กับประชาชน

## ๓.๑ แผนงานสร้างเสริมสุขภาพของชุมชน

ที่	โครงการ	วัตถุประสงค์	เป้าหมาย (ผลผลิตโครงการ)	งบประมาณและที่ผ่านมา				ตัวชี้วัด (KPI)	ผลที่คาดว่าจะ ได้รับ	หน่วยงาน รับผิดชอบ หลัก
				๒๕๖๑ (บาท)	๒๕๖๒ (บาท)	๒๕๖๓ (บาท)	๒๕๖๔ (บาท)			
๑๐	โครงการอบรมให้ความรู้ด้านสิทธิเสรีภาพของสตรีและเด็ก	เพื่อให้ความรู้แก่ประชาชนด้านสิทธิเสรีภาพของสตรีและเด็ก	สตรีและเด็กในพื้นที่ตำบลไผ่ล้อม	๑๐,๐๐๐	๑๐,๐๐๐	๑๐,๐๐๐	๑๐,๐๐๐	ผู้เข้าร่วมอบรมนำความรู้ไปใช้ในชีวิตประจำวันได้ ๑๐๐%	ผู้เข้ารับการอบรมมีความรู้เรื่องสิทธิเสรีภาพของสตรีและเด็ก	สำนักปลัด
๑๑	พัฒนาศักยภาพศูนย์พัฒนาครอบครัวในชุมชนตำบลไผ่ล้อม	เพื่อส่งเสริมและพัฒนาศูนย์พัฒนาครอบครัวตำบลไผ่ล้อม	แกนนำศูนย์พัฒนาครอบครัวและประชาชนตำบลไผ่ล้อม	๑๐,๐๐๐	๑๐,๐๐๐	๑๐,๐๐๐	๑๐,๐๐๐	กลุ่มแกนนำมีความพึงพอใจในการส่งเสริมและพัฒนาศูนย์พัฒนาครอบครัว ๑๐๐%	ศูนย์พัฒนาครอบครัวมีความเข้มแข็ง	สำนักปลัด
๑๒	พัฒนาศักยภาพกลุ่มอาชีพ	เพื่อพัฒนาศักยภาพกลุ่มอาชีพสามารถถ่ายทอดต่อยอดให้เป็นรูปธรรม	กลุ่มอาชีพตำบลไผ่ล้อม	๒๐,๐๐๐	๒๐,๐๐๐	๒๐,๐๐๐	๒๐,๐๐๐	กลุ่มอาชีพได้รับการพัฒนาจำนวน ๑ กลุ่ม	มีกลุ่มอาชีพที่มีศักยภาพ	สำนักปลัด
๑๓	เพิ่มประสิทธิภาพการดำเนินงานกิจการสภาเด็กและเยาวชน	เพื่อให้สภาเด็กและเยาวชนตำบลไผ่ล้อมได้เข้าใจในแนวทางการทำงาน บทบาทหน้าที่ และมีส่วนร่วมในสังคม	เด็กและเยาวชนในพื้นที่ตำบลไผ่ล้อม	๒๐,๐๐๐	๒๐,๐๐๐	๒๐,๐๐๐	๒๐,๐๐๐	ร้อยละ ๗๐ ของเด็กและเยาวชนในพื้นที่ที่เข้ารับการอบรม	เด็กและเยาวชนมีความรู้และเข้าใจในแนวทางการทำงาน บทบาทหน้าที่ และมีส่วนร่วมในสังคม	สำนักปลัด
๑๔	ส่งเสริมศักยภาพศูนย์การเรียนรู้ตำบลไผ่ล้อม	เพื่อส่งเสริมกิจกรรมศูนย์การเรียนรู้ประจำตำบลให้เข้มแข็ง	ศูนย์การเรียนรู้ตำบลไผ่ล้อม	๒๐,๐๐๐	๒๐,๐๐๐	๒๐,๐๐๐	๒๐,๐๐๐	ศูนย์การเรียนรู้ได้รับการพัฒนาจำนวน ๑ แห่ง	มีศูนย์การเรียนรู้ที่เข้มแข็ง	สำนักปลัด

## ๓. ยุทธศาสตร์การพัฒนาด้านการสร้างเสริมสุขภาพและพัฒนาคุณภาพชีวิตให้กับประชาชน

## ๓.๑ แผนงานสร้างความเข้มแข็งของชุมชน

ที่	โครงการ	วัตถุประสงค์	เป้าหมาย (ผลผลิตโครงการ)	งบประมาณและที่ผ่านมา				ตัวชี้วัด (KPI)	ผลที่คาดว่าจะได้รับ	หน่วยงาน รับผิดชอบ หลัก
				๒๕๖๑ (บาท)	๒๕๖๒ (บาท)	๒๕๖๓ (บาท)	๒๕๖๔ (บาท)			
๑๕	ส่งเสริมการขับเคลื่อนสุขภาพตำบลไผ่ล้อมนำอยู่	เพื่อส่งเสริมการสร้างศักยภาพของตำบลในการพัฒนาและแก้ไขปัญหาให้สอดคล้องกับบริบทของพื้นที่	ประชาชนในพื้นที่ตำบลไผ่ล้อม	๓๐,๐๐๐	๓๐,๐๐๐	๓๐,๐๐๐	๓๐,๐๐๐	ผู้เข้ารับการอบรมสามารถนำความรู้มาปรับปรุงใช้ให้สอดคล้องกับบริบทของพื้นที่ได้ ๑๐๐%	ประชาชนได้เรียนรู้สามารถแก้ไขปัญหาให้สอดคล้องกับบริบทของพื้นที่ได้	สำนักปลัด
๑๖	ส่งเสริมศูนย์ประสานงานองค์กรชุมชนระดับตำบล (ศ.อ.ต.ช.)	เพื่อเป็นศูนย์รวมข้อมูลข่าวสารการแก้ไขปัญหาในตำบล	ศูนย์ข้อมูลข่าวสารประจำตำบลไผ่ล้อม	๑๐,๐๐๐	๑๐,๐๐๐	๑๐,๐๐๐	๑๐,๐๐๐	มีศูนย์ประชาสัมพันธ์ข้อมูลข่าวสารประจำตำบล ๑ แห่ง	มีศูนย์ข้อมูลข่าวสารประจำตำบลไผ่ล้อม	สำนักปลัด
๑๗	ส่งเสริมกิจกรรมหมู่บ้านเศรษฐกิจพอเพียงต้นแบบ	เพื่อให้ชุมชนเกิดความสามัคคีและนำแนวปรัชญาเศรษฐกิจพอเพียงมาใช้ในครอบครัว	คุ้มแต่ละหมู่บ้านในตำบลไผ่ล้อม	๒๐,๐๐๐	๒๐,๐๐๐	๒๐,๐๐๐	๒๐,๐๐๐	มีการจัดตั้งคุ้มในหมู่บ้านครบทุกหมู่บ้าน	เกิดการสร้างความสามัคคีในชุมชนและมีการนำปรัชญาเศรษฐกิจพอเพียงมาใช้ในหมู่บ้าน	สำนักปลัด
๑๘	โครงการพัฒนาสตรีและสร้างความเข้มแข็งของครอบครัว	เพื่อให้ครอบครัวมีความเข้มแข็ง	กลุ่มสตรีและประชาชนตำบลไผ่ล้อม	๒๐,๐๐๐	๒๐,๐๐๐	๒๐,๐๐๐	๒๐,๐๐๐	การเกิดปัญหาในครอบครัว ลดลง ๘๐ %	ประชาชนมีความรู้สามารถแก้ไขปัญหาในครอบครัวได้อย่างถูกต้อง	สำนักปลัด
๑๙	โครงการป้องกันและแก้ไขปัญหาความรุนแรงต่อเด็ก สตรี และบุคคลในครอบครัว	เพื่อให้ประชาชนผู้นำชุมชนได้ทราบถึงโทษทัณฑ์และความคุ้มครองทางกฎหมาย	ผู้นำชุมชน ประชาชน ในตำบลไผ่ล้อม	๑๐,๐๐๐	๑๐,๐๐๐	๑๐,๐๐๐	๑๐,๐๐๐	ผู้เข้าร่วมอบรมสามารถนำความรู้มาแก้ไขปัญหาในชุมชนได้ ๙๐%	ครอบครัวเกิดความรุนแรงน้อยลง	สำนักปลัด

## ๓. ยุทธศาสตร์การพัฒนาด้านการสร้างเสริมสุขภาพและพัฒนาคุณภาพชีวิตให้กับประชาชน

## ๓.๑ แผนงานสร้างความเข้มแข็งของชุมชน

ที่	โครงการ	วัตถุประสงค์	เป้าหมาย (ผลผลิตโครงการ)	งบประมาณและที่ผ่านมา				ตัวชี้วัด (KPI)	ผลที่คาดว่าจะได้รับ	หน่วยงาน รับผิดชอบหลัก
				๒๕๖๑ (บาท)	๒๕๖๒ (บาท)	๒๕๖๓ (บาท)	๒๕๖๔ (บาท)			
๒๐	รณรงค์ป้องกันและแก้ไขปัญหายาเสพติด	เพื่อลดปัญหาอาชญากรรมและยาเสพติดในพื้นที่	เด็ก เยาวชน และประชาชนในพื้นที่ตำบลไผ่ล้อม	๒๐,๐๐๐	๒๐,๐๐๐	๒๐,๐๐๐	๒๐,๐๐๐	ปัญหา ยาเสพติดในพื้นที่ลดลง ๕๐%	ในพื้นที่ที่มีปัญหาอาชญากรรมและยาเสพติดลดลง	สำนักปลัด
๒๑	โครงการแข่งขันกีฬาเยาวชนตำบลไผ่ล้อม	เพื่อเป็นการส่งเสริมให้เยาวชนหันมาออกกำลังกายและห่างไกลยาเสพติด	จัดแข่งขันกีฬาเยาวชนตำบลไผ่ล้อม	๕๐,๐๐๐	๕๐,๐๐๐	๕๐,๐๐๐	๕๐,๐๐๐	ปัญหา ยาเสพติดในพื้นที่ลดลง ๕๐%	เยาวชนในพื้นที่หันมาออกกำลังกายและไม่หันไปเสพยาเสพติด	สำนักปลัด
๒๒	ตั้งจุดตรวจสกัดกั้นยาเสพติด	เพื่อป้องกันและแก้ไขปัญหา ยาเสพติดในเขตพื้นที่	ตั้งจุดตรวจสกัดกั้นยาเสพติดในพื้นที่ตำบลไผ่ล้อม	๒๐,๐๐๐	๒๐,๐๐๐	๒๐,๐๐๐	๒๐,๐๐๐	ปัญหา ยาเสพติดในพื้นที่ลดลง ๘๐%	ในพื้นที่ปลอดยาเสพติด	สำนักปลัด
๒๓	โครงการบำบัดฟื้นฟูผู้เสพยาเสพติด	เพื่อนำผู้เสพยาเสพติดและผู้เกี่ยวข้องกับยาเสพติดที่ตรวจพบในหมู่บ้านนำเข้าสู่กระบวนการบำบัดฟื้นฟูด้วยความสมัครใจ	ผู้เสพยาเสพติดที่ตรวจพบในพื้นที่ตำบลไผ่ล้อม	๓๐,๐๐๐	๓๐,๐๐๐	๓๐,๐๐๐	๓๐,๐๐๐	ผู้เสพยาเสพติดได้รับการบำบัดฟื้นฟู ๑๐๐%	ผู้เสพยา/ผู้ติดยาเสพติดที่ผ่าน กระบวนการบำบัดฟื้นฟูจะหยุดพฤติกรรมที่เกี่ยวข้อง	สำนักปลัด
๒๔	โครงการเยาวชนรุ่นใหม่ห่างไกลยาเสพติด	เพื่อให้ความรู้เรื่องปัญหา ยาเสพติดให้แก่เยาวชนในพื้นที่	เยาวชนในพื้นที่ตำบลไผ่ล้อม	๑๐,๐๐๐	๑๐,๐๐๐	๑๐,๐๐๐	๑๐,๐๐๐	ปัญหา ยาเสพติดในพื้นที่ลดลง ๘๐%	ในพื้นที่ไม่มีปัญหาเรื่องอาชญากรรมและปัญหา ยาเสพติด	สำนักปลัด
๒๕	โครงการป้องกันและแก้ไขปัญหา ยาเสพติด	เพื่อป้องกันปัญหา ยาเสพติดในพื้นที่เฝ้าระวังการแก้ไขปัญหา ยาเสพติด	ติดตั้งกล้องวงจรปิดตามจุดเสี่ยงในพื้นที่ตำบลไผ่ล้อม	๑๐๐,๐๐๐	๑๐๐,๐๐๐	๑๐๐,๐๐๐	๑๐๐,๐๐๐	ประชาชนมีความพึงพอใจต่อโครงการ ๘๐%	ในพื้นที่ที่มีปัญหา ยาเสพติดลดลง ๘๐%	สำนักปลัด
รวม	๒๕ โครงการ			๕๙๐,๐๐๐	๕๙๐,๐๐๐	๕๙๐,๐๐๐	๕๙๐,๐๐๐			

ก. ยุทธศาสตร์จังหวัดที่ ๑ เสริมสร้างบ้านเมืองให้น่าอยู่ ชุมชนและครอบครัวเข้มแข็ง มีคุณภาพชีวิตที่ดี

ข. ยุทธศาสตร์การพัฒนาขององค์กรปกครองส่วนท้องถิ่นในเขตจังหวัดที่ ๔ ด้านส่งเสริมอาชีพ การลงทุน พาณิชยกรรม และการท่องเที่ยว

๓. ยุทธศาสตร์การพัฒนาด้านการสร้างความเข้มแข็งและพัฒนาคุณภาพชีวิตให้กับประชาชน

๓.๒ แผนงานการศาสนาวัฒนธรรมและนันทนาการ

ที่	โครงการ	วัตถุประสงค์	เป้าหมาย (ผลผลิตโครงการ)	งบประมาณและที่ผ่านมา				ตัวชี้วัด (KPI)	ผลที่คาดว่าจะได้รับ	หน่วยงาน รับผิดชอบ หลัก
				๒๕๖๑ (บาท)	๒๕๖๒ (บาท)	๒๕๖๓ (บาท)	๒๕๖๔ (บาท)			
๑	จัดซื้อเครื่องออกกำลังกาย	เพื่อส่งเสริมให้ประชาชนในหมู่บ้านดูแลสุขภาพของตนเอง	จัดซื้อเครื่องออกกำลังกาย	๑๐๐,๐๐๐	๑๐๐,๐๐๐	๑๐๐,๐๐๐	๑๐๐,๐๐๐	ประชาชนผู้ใช้อุปกรณ์มีความพึงพอใจ ๑๐๐%	ประชาชนในพื้นที่มีสุขภาพอนามัยแข็งแรง	สำนักปลัด
๒	โครงการแข่งขันกีฬา อปท. ลับแลสัมพันธ์	เพื่อเชื่อมความสัมพันธ์ระหว่าง อปท. ในเขตพื้นที่อำเภอลับแล	คณะผู้บริหาร สมาชิกสภา พนักงาน องค์กรบริหารส่วนตำบล ฝ่ล่้อมและประชาชนทั่วไป	๑๕๐,๐๐๐	๑๕๐,๐๐๐	๑๕๐,๐๐๐	๑๕๐,๐๐๐	เข้าร่วมกิจกรรมปีละ ๑ ครั้ง	อปท. ในเขตอำเภอลับแลมีความสัมพันธ์ที่ดี	สำนักปลัด
๓	โครงการจัดส่งนักกีฬาเข้าร่วมแข่งขัน	เพื่อพัฒนาและทดสอบความสามารถสร้างโอกาสให้เด็ก เยาวชนเข้าร่วมแข่งขันกีฬาต่างๆ	จัดส่งนักกีฬาเข้าร่วมแข่งขันกีฬาต่างๆ	๓๐,๐๐๐	๓๐,๐๐๐	๓๐,๐๐๐	๓๐,๐๐๐	จัดส่งนักกีฬาเข้าร่วมปีละ ๑ ครั้ง	เด็กและเยาวชนได้พัฒนาและทดสอบความสามารถสร้างโอกาสให้นักกีฬาเข้าร่วมแข่งขันกีฬา	สำนักปลัด
๔	โครงการก่อสร้างสนามฟุตบอล	เพื่อสนับสนุนเด็กและเยาวชนในการเล่นกีฬา	ก่อสร้างสนามฟุตบอลในพื้นที่ตำบลฝ่ล่้อม	๓๐๐,๐๐๐	๓๐๐,๐๐๐	๓๐๐,๐๐๐	๓๐๐,๐๐๐	มีสนามฟุตบอลที่ได้มาตรฐานเพิ่ม ๑ แห่ง	เด็กและเยาวชนในพื้นที่มีสถานที่เล่นกีฬา	สำนักปลัด
๕	โครงการปั่นจักรยานเพื่อสุขภาพ	เพื่อส่งเสริมให้เกิดการรวมกลุ่มในการปั่นจักรยานเพื่อสุขภาพ	เด็ก เยาวชนและประชาชนตำบลฝ่ล่้อม	๑๐,๐๐๐	๑๐,๐๐๐	๑๐,๐๐๐	๑๐,๐๐๐	ผู้เข้าร่วมกิจกรรมมีความพึงพอใจ ๑๐๐%	ในชุมชนมีการรวมกลุ่มการออกกำลังกาย	สำนักปลัด
รวม	๕ โครงการ			๕๙๐,๐๐๐	๕๙๐,๐๐๐	๕๙๐,๐๐๐	๕๙๐,๐๐๐			

## ๓. ยุทธศาสตร์การพัฒนาด้านการสร้างเสริมสุขภาพและพัฒนาคุณภาพชีวิตให้กับประชาชน

## ๓.๓ แผนงานการเกษตร

ที่	โครงการ	วัตถุประสงค์	เป้าหมาย (ผลผลิตโครงการ)	งบประมาณและที่ผ่านมา				ตัวชี้วัด (KPI)	ผลที่คาดว่าจะ จะได้รับ	หน่วยงาน รับผิดชอบ หลัก
				๒๕๖๑ (บาท)	๒๕๖๒ (บาท)	๒๕๖๓ (บาท)	๒๕๖๔ (บาท)			
๑	โครงการส่งเสริมเกษตรกรปลูกข้าวพันธุ์ดี	เพื่อส่งเสริมเกษตรกรปลูกข้าวพันธุ์ดีคุณภาพ	เกษตรกรผู้สนใจในพื้นที่ตำบลไผ่ล้อม	๔๐,๐๐๐	๔๐,๐๐๐	๔๐,๐๐๐	๔๐,๐๐๐	ร้อยละ ๒๐ ของกลุ่มเป้าหมายที่เข้าร่วมกิจกรรม	เกษตรกรมีข้าวพันธุ์ดีมีรายได้เพิ่มขึ้น	สำนักปลัด
๒	โครงการแปลงสาธิตผลิตข้าวพันธุ์ดี	เพื่อเป็นแหล่งเรียนรู้ในการส่งเสริมอาชีพให้แก่เกษตรกร	จัดแปลงสาธิตผลิตข้าวพันธุ์ดีในพื้นที่ตำบลไผ่ล้อม	๔๐,๐๐๐	๔๐,๐๐๐	๔๐,๐๐๐	๔๐,๐๐๐	จำนวนแปลงสาธิตในตำบลไผ่ล้อม	มีแหล่งเรียนรู้ในการส่งเสริมอาชีพให้เกษตรกร	สำนักปลัด
๓	โครงการช่วยเหลือเกษตรกรภาวะสินค้าการเกษตรตกต่ำ	เพื่อช่วยเหลือเกษตรกรที่ได้รับผลกระทบภาวะสินค้าการเกษตรตกต่ำ	เกษตรกรในพื้นที่ตำบลไผ่ล้อม	๒๐๐,๐๐๐	๒๐๐,๐๐๐	๒๐๐,๐๐๐	๒๐๐,๐๐๐	เกษตรกรได้รับความช่วยเหลือร้อยละ ๕๐	เกษตรกรที่ได้รับผลกระทบจากราคาสินค้าตกต่ำได้รับการช่วยเหลือจากทางราชการ	สำนักปลัด
๔	โครงการรณรงค์ป้องกันเพลี้ยกระโดดสีน้ำตาล	เพื่อเป็นการรณรงค์ป้องกันการแพร่ระบาดของเพลี้ยกระโดดสีน้ำตาลในนาข้าว	เกษตรกรผู้สนใจในพื้นที่ตำบลไผ่ล้อม	๕๐,๐๐๐	๕๐,๐๐๐	๕๐,๐๐๐	๕๐,๐๐๐	โรคข้าวลดลงในพื้นที่ร้อยละ ๙๐	ในพื้นที่ที่มีการป้องกันการแพร่ระบาดของเพลี้ยกระโดดสีน้ำตาลในนาข้าว	สำนักปลัด
๕	ส่งเสริมการใช้สารชีวภัณฑ์ทดแทนสารเคมี	เพื่อให้เกษตรกรมีความรู้ในการผลิตสารชีวภัณฑ์ในการป้องกันและกำจัดศัตรูพืช	เกษตรกรผู้สนใจในพื้นที่ตำบลไผ่ล้อม	๔๐,๐๐๐	๔๐,๐๐๐	๔๐,๐๐๐	๔๐,๐๐๐	ร้อยละ ๘๐ ของผู้ร่วมโครงการผลิตสารชีวภัณฑ์ใช้เอง	เกษตรกรสามารถลดต้นทุนการผลิตได้	สำนักปลัด
๖	โครงการส่งเสริมการปรับปรุงบำรุงดิน	เพื่อให้ดินมีความอุดมสมบูรณ์เหมาะแก่การปลูกพืช	เกษตรกรผู้สนใจในพื้นที่ตำบลไผ่ล้อม	๒๐,๐๐๐	๒๐,๐๐๐	๒๐,๐๐๐	๒๐,๐๐๐	พื้นที่ได้รับการปรับปรุงบำรุงดินจำนวน ๕๐๐ ไร่	พื้นที่การเกษตรได้รับการฟื้นฟูให้มีความอุดมสมบูรณ์เหมาะแก่การปลูกพืช	สำนักปลัด

## ๓. ยุทธศาสตร์การพัฒนาด้านการสร้างเสริมสุขภาพและพัฒนาคุณภาพชีวิตให้กับประชาชน

## ๓.๓ แผนงานการเกษตร

ที่	โครงการ	วัตถุประสงค์	เป้าหมาย (ผลผลิตโครงการ)	งบประมาณและที่ผ่านมา				ตัวชี้วัด (KPI)	ผลที่คาดว่าจะได้รับ	หน่วยงาน รับผิดชอบ หลัก
				๒๕๖๑ (บาท)	๒๕๖๒ (บาท)	๒๕๖๓ (บาท)	๒๕๖๔ (บาท)			
๗	สนับสนุนกิจกรรม ศูนย์บริการและ ถ่ายทอด เทคโนโลยีการเกษตร ประจำตำบล	เพื่อส่งเสริมกิจกรรม ศูนย์บริการและ ถ่ายทอดเทคโนโลยี การเกษตรประจำ ตำบล	คณะกรรมการศูนย์ฯ และ ประชาชนผู้สนใจ	๕๐,๐๐๐	๕๐,๐๐๐	๕๐,๐๐๐	๕๐,๐๐๐	ผู้เข้าร่วมกิจกรรม สามารถนำความรู้ มาปรับใช้กับอาชีพ ได้ ร้อยละ ๙๐	เกษตรกรมีข้าวงพันธุ์ดีมี รายได้เพิ่มขึ้น	สำนักปลัด
รวม	๗ โครงการ			๔๔๐,๐๐๐	๔๔๐,๐๐๐	๔๔๐,๐๐๐	๔๔๐,๐๐๐			

## ๓. ยุทธศาสตร์การพัฒนาด้านการสร้างเสริมสุขภาพและพัฒนาคุณภาพชีวิตให้กับประชาชน

## ๓.๔ แผนงานสาธารณสุข

ที่	โครงการ	วัตถุประสงค์	เป้าหมาย (ผลผลิตโครงการ)	งบประมาณและที่ผ่านมา				ตัวชี้วัด (KPI)	ผลที่คาดว่าจะได้รับ	หน่วยงาน รับผิดชอบ หลัก
				๒๕๖๑ (บาท)	๒๕๖๒ (บาท)	๒๕๖๓ (บาท)	๒๕๖๔ (บาท)			
๑	ส่งเสริมการดูแลสุขภาพผู้สูงอายุ ผู้พิการ ผู้ด้อยโอกาส	เพื่อให้ผู้สูงอายุ ผู้พิการ ผู้ด้อยโอกาส ในพื้นที่ ตำบลไผ่ล้อมได้รับการดูแลสุขภาพ ร่ากาย	ผู้สูงอายุ ผู้พิการ ผู้ด้อยโอกาส ในพื้นที่ตำบลไผ่ล้อม	๓๐,๐๐๐	๓๐,๐๐๐	๓๐,๐๐๐	๓๐,๐๐๐	ผู้เข้าร่วมโครงการมีความพึงพอใจในการจัดกิจกรรม ๑๐๐%	ผู้สูงอายุ ผู้พิการ ผู้ด้อยโอกาส ในพื้นที่ตำบลไผ่ล้อมได้รับการดูแลสุขภาพอย่าง ต่อเนื่อง	สำนักปลัด
๒	รณรงค์ป้องกัน และควบคุม ปัญหาโรค ไข้เลือดออก โรคติดต่อเชื้อ ไวรัสที่มียุงลาย เป็นพาหะ	เพื่อลดปัญหาการเกิด โรคไข้เลือดออก และ โรคติดต่อเชื้อไวรัสที่มี ยุงลายเป็นพาหะ	จัดกิจกรรมรณรงค์ป้องกันและ ควบคุมโรคติดต่อเชื้อไวรัสที่มียุงลาย เป็นพาหะในพื้นที่ตำบลไผ่ล้อม	๘๐,๐๐๐	๘๐,๐๐๐	๘๐,๐๐๐	๘๐,๐๐๐	จำนวนลูกน้ำยุงลาย ในครัวเรือนลดลง ๙๐%	ไม่มีการแพร่ระบาดของโรค ไข้เลือดออกและโรคเชื้อ ไวรัสที่มียุงลายเป็นพาหะ	สำนักปลัด
๓	โครงการป้องกัน การแพร่ระบาดของ เชื้อเอชไอวี/เอดส์ในชุมชน	เพื่อสร้างความเข้าใจ การแพร่ระบาดของเชื้อ เอชไอวี/เอดส์ และ เพศศึกษา	เยาวชน ประชาชนในพื้นที่ ตำบลไผ่ล้อม	๑๐,๐๐๐	๑๐,๐๐๐	๑๐,๐๐๐	๑๐,๐๐๐	ในพื้นที่ไม่มีผู้ติดเชื้อ เอชไอวี/เอดส์ ๑๐๐%	ในพื้นที่ตำบลไผ่ล้อมไม่มีผู้ ติดเชื้อเอชไอวี/เอดส์	สำนักปลัด
๔	ตรวจมะเร็งเต้านมในวัยเจริญ พันธ์	เพื่อให้สตรีวัยเจริญพันธ์ มีความรู้และเข้าใจเรื่อง มะเร็งเต้านมและ สามารถตรวจด้วย ตนเองได้	สตรีวัยเจริญพันธ์ในพื้นที่ตำบล ไผ่ล้อม	๒๐,๐๐๐	๒๐,๐๐๐	๒๐,๐๐๐	๒๐,๐๐๐	ผู้เข้ารับการอบรมมีความรู้สามารถ นำมาใช้ได้ ๑๐๐%	ผู้เข้าร่วมอบรมสามารถ ตรวจมะเร็งเต้านมด้วย ตนเองได้	สำนักปลัด
๕	เพิ่มประสิทธิภาพ แต่สตรีในการ ดูแลรักษาบุตรใน ครรภ์	เพื่อให้สตรี มีความรู้ เรื่องการดูแลรักษาบุตร ในครรภ์	สตรีตั้งครรภ์ และเยาวชนตำบล ไผ่ล้อม	๒๐,๐๐๐	๒๐,๐๐๐	๒๐,๐๐๐	๒๐,๐๐๐	ร้อยละ ๑๐๐ ของผู้ เข้ารับการอบรม สามารถดูแลตนเอง ได้เมื่อมีครรภ์	หญิงมีครรภ์ในพื้นที่ตำบล ไผ่ล้อมมีสุขภาพดี	สำนักปลัด



## ๓. ยุทธศาสตร์การพัฒนาด้านการสร้างเสริมสุขภาพและพัฒนาคุณภาพชีวิตให้กับประชาชน

## ๓.๔ แผนงานสาธารณสุข

ที่	โครงการ	วัตถุประสงค์	เป้าหมาย (ผลผลิตโครงการ)	งบประมาณและที่ผ่านมา				ตัวชี้วัด (KPI)	ผลที่คาดว่าจะได้รับ	หน่วยงาน รับผิดชอบ หลัก
				๒๕๖๑ (บาท)	๒๕๖๒ (บาท)	๒๕๖๓ (บาท)	๒๕๖๔ (บาท)			
๖	จัดซื้อเครื่องฟน ฝอยละออง	เพื่อสนับสนุนกิจกรรม การป้องกันแพร่ระบาดของ โรคไข้เลือดออก	จัดซื้อเครื่องฟนฝอยละออง จำนวน ๑ เครื่อง	๗๐,๐๐๐	๗๐,๐๐๐	๗๐,๐๐๐	๗๐,๐๐๐	มีอุปกรณ์กำจัด ยุงลายเพิ่มขึ้น จำนวน ๑ เครื่อง	หมู่บ้านมีความในด้าน เครื่องมือสำหรับป้องกัน การแพร่ระบาดของโรค ไข้เลือดออก	สำนักปลัด
๗	รณรงค์ป้องกัน โรคไข้หวัดนก	เพื่อสร้างความรู้ความ เข้าใจในการป้องกันการ แพร่ระบาดของโรค ไข้หวัดนก	จัดกิจกรรมรณรงค์และอบรมให้ ความรู้ให้กับประชาชนในพื้นที่ ตำบลไผ่ล้อม	๒๐,๐๐๐	๒๐,๐๐๐	๒๐,๐๐๐	๒๐,๐๐๐	ผู้เข้าร่วมกิจกรรม สามารถนำความรู้ มาใช้ใน ชีวิตประจำวันได้ ๑๐๐%	ประชาชนมีความรู้ในการ ป้องกันและควบคุมการ แพร่ระบาดของไข้หวัดนก	สำนักปลัด
๘	รณรงค์ป้องกัน โรคพิษสุนัขบ้า	เพื่อสนับสนุนการจัด กิจกรรมการป้องกัน และควบคุมโรค พิษสุนัขบ้า	จัดกิจกรรมรณรงค์ในพื้นที่ตำบล ไผ่ล้อม	๒๐,๐๐๐	๒๐,๐๐๐	๒๐,๐๐๐	๒๐,๐๐๐	จำนวนสุนัขที่ติดเชื้อ พิษสุนัขบ้าในพื้นที่ ลดลง	ในพื้นที่ปลอดโรค พิษสุนัขบ้า	สำนักปลัด
๙	อบรมแพทย์ แผนไทย	เพื่อส่งเสริมให้ความรู้ แพทย์แผนไทย	ประชาชนผู้สนใจในตำบลไผ่ล้อม	๒๐,๐๐๐	๒๐,๐๐๐	๒๐,๐๐๐	๒๐,๐๐๐	ร้อยละ ๘๐ ของผู้ เข้ารับการอบรม สามารถนำความรู้ มาประกอบอาชีพ เสริมได้	ประชาชนมีความรู้เรื่อง แพทย์แผนไทย	สำนักปลัด
๑๐	โครงการ อาสาสมัครเยี่ยม บ้านสร้างกำลังใจ ที่ดี แก่ผู้ป่วยติด เตียง	เพื่อสร้างขวัญกำลังใจที่ ดีแก่ผู้ป่วยติดเตียง	ผู้ป่วยติดเตียงในพื้นที่ตำบลไผ่ล้อม	๑๐,๐๐๐	๑๐,๐๐๐	๑๐,๐๐๐	๑๐,๐๐๐	ผู้ป่วยติดเตียงมี ความพึงพอใจ ๑๐๐%	ผู้ป่วยมีกำลังใจในการ ดำรงชีวิตอย่างมีความสุข	สำนักปลัด

## ๓. ยุทธศาสตร์การพัฒนาด้านการสร้างเสริมสุขภาพและพัฒนาคุณภาพชีวิตให้กับประชาชน

## ๓.๔ แผนงานสาธารณสุข

ที่	โครงการ	วัตถุประสงค์	เป้าหมาย (ผลผลิตโครงการ)	งบประมาณและที่ผ่านมา				ตัวชี้วัด (KPI)	ผลที่คาดว่าจะ ได้รับ	หน่วยงาน รับผิดชอบ หลัก
				๒๕๖๑ (บาท)	๒๕๖๒ (บาท)	๒๕๖๓ (บาท)	๒๕๖๔ (บาท)			
๑๑	ออกหน่วยเคลื่อนที่บริการตรวจสุขภาพแก่ผู้สูงอายุและผู้พิการ	เพื่อให้ผู้สูงอายุและผู้พิการได้รับการตรวจสุขภาพเบื้องต้นเป็นประจำ	ผู้สูงอายุ ผู้พิการ ในพื้นที่ตำบลไผ่ล้อม	๑๐,๐๐๐	๑๐,๐๐๐	๑๐,๐๐๐	๑๐,๐๐๐	ผู้สูงอายุ ผู้พิการ มีความพึงพอใจ ๑๐๐%	ผู้สูงอายุและผู้พิการได้รับการตรวจสุขภาพเบื้องต้นเป็นประจำ	สำนักปลัด
๑๒	โครงการขยายกายสบายชีวิตด้วยวิธีเต็นท์แอโรบิค	เพื่อให้ประชาชนในพื้นที่มีสุขภาพแข็งแรง	ผู้บริหาร สมาชิกสภา พนักงาน และประชาชนผู้สนใจ ในพื้นที่ตำบลไผ่ล้อม	๑๐,๐๐๐	๑๐,๐๐๐	๑๐,๐๐๐	๑๐,๐๐๐	ผู้เข้าร่วมกิจกรรมมีความพึงพอใจ ๑๐๐%	ประชาชนในพื้นที่มีสุขภาพแข็งแรง	สำนักปลัด
๑๓	โครงการดูแลสุขอนามัยในช่องปาก	เพื่อให้ประชาชนมีความรู้ความเข้าใจในการดูแลรักษาสุขอนามัยในช่องปาก	ประชาชนในพื้นที่ตำบลไผ่ล้อม	๑๐,๐๐๐	๑๐,๐๐๐	๑๐,๐๐๐	๑๐,๐๐๐	ผู้เข้าร่วมกิจกรรมสามารถนำความรู้มาใช้ในชีวิตประจำวันได้ ๑๐๐%	ประชาชนมีความรู้และเข้าใจในการดูแลรักษาสุขอนามัยในช่องปาก	สำนักปลัด
๑๔	อสม.น้อยดูแลสุขภาพชุมชน	เพื่อส่งเสริมให้เด็กและเยาวชนที่มีจิตอาสาได้มีส่วนร่วมดูแลชุมชนช่วยเหลือดูแลสุขภาพผู้สูงอายุ ผู้พิการ	เด็ก เยาวชน ในพื้นที่ตำบลไผ่ล้อม	๑๐,๐๐๐	๑๐,๐๐๐	๑๐,๐๐๐	๑๐,๐๐๐	จำนวนครั้งของการร่วมกิจกรรม	เด็ก เยาวชนได้ร่วมกิจกรรมการเยี่ยมบ้านและดูแลสุขภาพผู้สูงอายุ คนพิการในชุมชน	สำนักปลัด
๑๕	โครงการป้องกันและแก้ไขปัญหาการตั้งครรภ์ก่อนวัยอันควร	เพื่อให้เยาวชนมีความรู้เกี่ยวกับการวางแผนครอบครัว	เยาวชนในพื้นที่ตำบลไผ่ล้อม	๑๐,๐๐๐	๑๐,๐๐๐	๑๐,๐๐๐	๑๐,๐๐๐	ผู้เข้าร่วมอบรมมีความพึงพอใจ ๑๐๐%	เยาวชนมีความรู้เกี่ยวกับการวางแผนครอบครัว	สำนักปลัด

## ๓. ยุทธศาสตร์การพัฒนาด้านการสร้างเสริมสุขภาพและพัฒนาคุณภาพชีวิตให้กับประชาชน

## ๓.๔ แผนงานสาธารณสุข

ที่	โครงการ	วัตถุประสงค์	เป้าหมาย (ผลผลิตโครงการ)	งบประมาณและที่ผ่านมา				ตัวชี้วัด (KPI)	ผลที่คาดว่าจะได้รับ	หน่วยงาน รับผิดชอบ หลัก
				๒๕๖๑ (บาท)	๒๕๖๒ (บาท)	๒๕๖๓ (บาท)	๒๕๖๔ (บาท)			
๑๖	โครงการส่งเสริมสุขภาพเด็กปฐมวัย	เพื่อให้เด็กปฐมวัยได้รับการตรวจสุขภาพอย่างสม่ำเสมอ	เด็กนักเรียนในเขตรับผิดชอบขององค์การบริหารส่วนตำบลไผ่ล้อม	๑๐,๐๐๐	๑๐,๐๐๐	๑๐,๐๐๐	๑๐,๐๐๐	จำนวนเด็กปฐมวัยที่มีสุขภาพดี	เด็กปฐมวัยได้รับการดูแลเรื่องสุขภาพอย่างต่อเนื่อง	สำนักปลัด
๑๗	โครงการรณรงค์บริโภคอาหารปลอดภัยอย่างยั่งยืน	เพื่อส่งเสริมให้ประชาชนมาบริโภคอาหารที่ปลอดภัย	ประชาชนในพื้นที่ตำบลไผ่ล้อม	๒๕,๐๐๐	๒๕,๐๐๐	๒๕,๐๐๐	๒๕,๐๐๐	ประชาชนมีความรู้เกี่ยวกับการบริโภคอาหาร ๑๐๐%	ประชาชน ลด ละ เลิก การใช้สารเคมีและหันมาบริโภคพืชผักที่ปลอดภัย	สำนักปลัด
๑๘	โครงการสร้างค่านิยมให้ประชาชนตำบลไผ่ล้อมลดการใช้สารเคมีเพื่อสุขภาพดีถ้วนหน้า	เพื่อส่งเสริมให้ประชาชนลดการใช้สารเคมีในการเกษตรและบริโภคอาหารที่ปลอดภัย	ประชาชนในพื้นที่ตำบลไผ่ล้อม	๒๕,๐๐๐	๒๕,๐๐๐	๒๕,๐๐๐	๒๕,๐๐๐	ประชาชนมีความรู้เกี่ยวกับการลดใช้สารเคมี ๑๐๐%	ประชาชนลด ละ เลิก การใช้สารเคมีและหันมาบริโภคพืชผักที่ปลอดภัย	สำนักปลัด
รวม	๑๘ โครงการ			๔๑๐,๐๐๐	๔๑๐,๐๐๐	๔๑๐,๐๐๐	๔๑๐,๐๐๐			

## ๓. ยุทธศาสตร์การพัฒนาด้านการสร้างเสริมสุขภาพและพัฒนาคุณภาพชีวิตให้กับประชาชน

## ๓.๕ แผนงานรักษาความสงบภายใน

ที่	โครงการ	วัตถุประสงค์	เป้าหมาย (ผลผลิตโครงการ)	งบประมาณและที่ผ่านมา				ตัวชี้วัด (KPI)	ผลที่คาดว่าจะได้รับ	หน่วยงาน รับผิดชอบ หลัก
				๒๕๖๑ (บาท)	๒๕๖๒ (บาท)	๒๕๖๓ (บาท)	๒๕๖๔ (บาท)			
๑	ติดตั้งกล้องวงจรปิดบริเวณอาคารศูนย์พัฒนาเด็กเล็ก	เพื่อใช้ในการดูแลสอดส่องสถานที่ ป้องกันการโจรกรรม การทำลายทรัพย์สิน	จัดซื้อกล้องวงจรปิดพร้อมติดตั้ง ศูนย์พัฒนาเด็กเล็กองค์การบริหารส่วนตำบลไผ่ล้อม	๑๐๐,๐๐๐	๑๐๐,๐๐๐	๑๐๐,๐๐๐	๑๐๐,๐๐๐	จำนวนกล้องวงจรปิดที่ติดตั้ง	ศูนย์ฯมีความปลอดภัยจากการโจรกรรมการทำลายทรัพย์สินและเหตุร้ายอื่นๆ	สำนักปลัด
๒	ฝึกอบรมซ้อมแผนป้องกันและบรรเทาสาธารณภัย	เพื่อให้ อปพร.เกิดความพร้อมในการปฏิบัติงานด้านการป้องกันและบรรเทาสาธารณภัย	อปพร. องค์การบริหารส่วนตำบลไผ่ล้อม	๖๐,๐๐๐	๖๐,๐๐๐	๖๐,๐๐๐	๖๐,๐๐๐	จำนวนครั้งที่ อปพร. ช่วยเหลือผู้ประสบภัยได้อย่างรวดเร็ว	อปพร. มีความพร้อมที่จะปฏิบัติงานช่วยเหลือสังคมในงานด้านสาธารณภัย	สำนักปลัด
๓	เพิ่มประสิทธิภาพอปพร.	เพื่อให้ อปพร. เกิดความพร้อมในการปฏิบัติงานด้านการป้องกันและบรรเทาสาธารณภัย	อปพร. องค์การบริหารส่วนตำบลไผ่ล้อม	๔๐,๐๐๐	๔๐,๐๐๐	๔๐,๐๐๐	๔๐,๐๐๐	จำนวนครั้งที่ อปพร. ช่วยเหลือผู้ประสบภัยได้อย่างรวดเร็ว	อปพร.มีความพร้อมในการปฏิบัติงานด้านสาธารณภัย	สำนักปลัด
๔	โครงการรณรงค์ลดอุบัติเหตุทางถนนช่วงเทศกาล (๗ วันอันตราย)	เพื่อจัดตั้งจุดตรวจบริการลดอุบัติเหตุช่วงเทศกาลปีใหม่ และเทศกาลสงกรานต์	ตั้งจุดตรวจให้บริการในพื้นที่ตำบลไผ่ล้อม	๖๐,๐๐๐	๖๐,๐๐๐	๖๐,๐๐๐	๖๐,๐๐๐	ตั้งจุดตรวจบริการจำนวน ๒ ครั้ง	ในพื้นที่สามารถป้องกันและลดอุบัติเหตุได้	สำนักปลัด
๕	สนับสนุนการดำเนินงานระบบการแพทย์ฉุกเฉิน (กู้ชีพกู้ภัยตำบล)	เพื่อช่วยเหลือผู้ประสบภัยในพื้นที่ตำบลไผ่ล้อม	ผู้ประสบภัยในพื้นที่ตำบลไผ่ล้อม	๖๐,๐๐๐	๖๐,๐๐๐	๖๐,๐๐๐	๖๐,๐๐๐	ประชาชนมีความพึงพอใจต่อการให้บริการ ๑๐๐%	ผู้ประสบภัยได้รับการช่วยเหลือได้อย่างทันท่วงที	สำนักปลัด

## ๓. ยุทธศาสตร์การพัฒนาด้านการสร้างเสริมสุขภาพและพัฒนาคุณภาพชีวิตให้กับประชาชน

## ๓.๕ แผนงานรักษาความสงบภายใน

ที่	โครงการ	วัตถุประสงค์	เป้าหมาย (ผลผลิตโครงการ)	งบประมาณและที่ผ่านมา				ตัวชี้วัด (KPI)	ผลที่คาดว่าจะได้รับ	หน่วยงาน รับผิดชอบหลัก
				๒๕๖๑ (บาท)	๒๕๖๒ (บาท)	๒๕๖๓ (บาท)	๒๕๖๔ (บาท)			
๖	จัดซื้ออุปกรณ์ใช้ สำหรับการ ป้องกันและ บรรเทา สาธารณภัย	เพื่ออำนวยความสะดวก ให้แก่ผู้ปฏิบัติงานการ ป้องกันและบรรเทา สาธารณภัย	จัดซื้ออุปกรณ์ป้องกันและบรรเทา สาธารณภัย	๑๐๐,๐๐๐	๑๐๐,๐๐๐	๑๐๐,๐๐๐	๑๐๐,๐๐๐	จำนวนอุปกรณ์ที่ เพิ่มขึ้น	อปพร.มีอุปกรณ์ มีความ พร้อมที่จะปฏิบัติงานได้ อย่างมีประสิทธิภาพ	สำนักปลัด
๗	จัดให้มีแหล่งน้ำ เพื่ออุปโภค บริโภค	เพื่อช่วยเหลือ ผู้ประสบภัยแล้งในพื้นที่ ตำบลไผ่ล้อม	จัดหาแหล่งน้ำ อุปกรณ์บรรจุน้ำ ให้กับประชาชนตำบลไผ่ล้อม	๑๕๐,๐๐๐	๑๕๐,๐๐๐	๑๕๐,๐๐๐	๑๕๐,๐๐๐	ผู้ประสบภัยแล้งมี ความพึงพอใจใน การช่วยเหลือ ๑๐๐%	ประชาชนที่ประสบปัญหา ภัยแล้งมีแหล่งน้ำเพื่อ อุปโภคบริโภค	สำนักปลัด
๘	โครงการ ช่วยเหลือ ผู้ประสบภัย พิบัติ (ภัยหนาว)	เพื่อช่วยเหลือราษฎร ผู้ประสบภัยหนาวใน พื้นที่	จัดซื้อเครื่องกันหนาวสำหรับ ช่วยเหลือราษฎรผู้ประสบภัย หนาว	๒๐๐,๐๐๐	๒๐๐,๐๐๐	๒๐๐,๐๐๐	๒๐๐,๐๐๐	ผู้ประสบภัยหนาวมี ความพึงพอใจต่อ การช่วยเหลือของ อปต. ๑๐๐%	ผู้ประสบภัยหนาวได้รับ การช่วยเหลือครบทุกราย	สำนักปลัด
๙	โครงการ ช่วยเหลือ ราษฎรผู้ประสบ อุทกภัย	เพื่อช่วยเหลือราษฎรผู้ ประสบอุทกภัยในพื้นที่	ประชาชนตำบลไผ่ล้อม	๒๐๐,๐๐๐	๒๐๐,๐๐๐	๒๐๐,๐๐๐	๒๐๐,๐๐๐	ผู้ประสบอุทกภัยที่ ได้รับการช่วยเหลือ มีความพึงพอใจ ๑๐๐%	ผู้ประสบอุทกภัยได้รับการ ช่วยเหลือ	สำนักปลัด
๑๐	ติดตั้งกระจก มองรถทางแยก	เพื่อป้องกันการเกิด อุบัติเหตุ	ทางแยกอันตรายในหมู่บ้าน ตำบล ไผ่ล้อม	๔๐,๐๐๐	๔๐,๐๐๐	๔๐,๐๐๐	๔๐,๐๐๐	ประชาชนผู้ใช้ เส้นทางมีความพึง พอใจ ๑๐๐%	มีความปลอดภัยในการ ใช้รถใช้ถนน	สำนักปลัด

## ๓. ยุทธศาสตร์การพัฒนาด้านการสร้างเสริมสุขภาพและพัฒนาคุณภาพชีวิตให้กับประชาชน

## ๓.๕ แผนงานรักษาความสงบภายใน

ที่	โครงการ	วัตถุประสงค์	เป้าหมาย (ผลผลิตโครงการ)	งบประมาณและที่ผ่านมา				ตัวชี้วัด (KPI)	ผลที่คาดว่าจะ จะได้รับ	หน่วยงาน รับผิดชอบ หลัก
				๒๕๖๑ (บาท)	๒๕๖๒ (บาท)	๒๕๖๓ (บาท)	๒๕๖๔ (บาท)			
๑๑	ติดตั้งกล้องวงจรปิด	เพื่อใช้ดูแลเหตุการณ์ติดตามผู้กระทำความผิด	จัดซื้อกล้องวงจรปิดพร้อมติดตั้งตามจุดเสี่ยงในพื้นที่ตำบลไผ่ล้อม	๑๘๐,๐๐๐	๑๘๐,๐๐๐	๑๘๐,๐๐๐	๑๘๐,๐๐๐	ประชาชนมีความพึงพอใจต่อการติดตั้งกล้องวงจรปิด ๙๕%	มีอุปกรณ์ช่วยในการติดตามผู้กระทำความผิด	สำนักปลัด
๑๒	ส่งเสริมให้ความรู้เกี่ยวกับภัยและการป้องกันภัย	เพื่อให้ผู้เข้ารับการฝึกอบรมมีความรู้ความเข้าใจด้านการป้องกันภัยและระงับภัยต่างๆ	ข้าราชการ เยาวชน อปพร. ผู้นำชุมชน และประชาชนผู้สนใจในพื้นที่ตำบลไผ่ล้อม	๒๐,๐๐๐	๒๐,๐๐๐	๒๐,๐๐๐	๒๐,๐๐๐	ผู้เข้ารับการอบรมสามารถนำความรู้ไปใช้ในการป้องกันภัยได้ ๙๐%	ผู้เข้ารับการอบรมมีส่วนร่วมในการดูแลรักษาเตรียมในการป้องกันภัยและรับมือกับภัยต่างๆที่อาจเกิดขึ้นได้	สำนักปลัด
๑๓	โครงการช่วยเหลือผู้ประสบภัยพิบัติ (วาตภัย)	เพื่อช่วยเหลือราษฎรผู้ประสบภัยพิบัติ (วาตภัย)	ประชาชนในเขตความรับผิดชอบขององค์การบริหารส่วนตำบลไผ่ล้อม	๒๐๐,๐๐๐	๒๐๐,๐๐๐	๒๐๐,๐๐๐	๒๐๐,๐๐๐	ผู้ประสบภัยที่ได้รับการช่วยเหลือมีความพึงพอใจ ๙๐%	ประชาชนผู้ประสบภัยได้รับการช่วยเหลืออย่างทันท่วงที	สำนักปลัด
๑๔	โครงการช่วยเหลือผู้ประสบภัยพิบัติ (ภัยแล้ง)	เพื่อช่วยเหลือราษฎรผู้ประสบภัยพิบัติ (ภัยแล้ง)	ประชาชนในเขตความรับผิดชอบขององค์การบริหารส่วนตำบลไผ่ล้อม	๒๐๐,๐๐๐	๒๐๐,๐๐๐	๒๐๐,๐๐๐	๒๐๐,๐๐๐	ผู้ประสบภัยที่ได้รับการช่วยเหลือมีความพึงพอใจ ๙๐%	ประชาชนผู้ประสบภัยได้รับการช่วยเหลืออย่างทันท่วงที	สำนักปลัด
รวม	๑๔ โครงการ			๑,๖๑๐,๐๐๐	๑,๖๑๐,๐๐๐	๑,๖๑๐,๐๐๐	๑,๖๑๐,๐๐๐			

## ๓. ยุทธศาสตร์การพัฒนาด้านการสร้างเสริมสุขภาพและพัฒนาคุณภาพชีวิตให้กับประชาชน

## ๓.๖ แผนงานเคหะและชุมชน

ที่	โครงการ	วัตถุประสงค์	เป้าหมาย (ผลผลิตโครงการ)	งบประมาณและที่ผ่านมา				ตัวชี้วัด (KPI)	ผลที่คาดว่าจะ ได้รับ	หน่วยงาน รับผิดชอบ หลัก
				๒๕๖๑ (บาท)	๒๕๖๒ (บาท)	๒๕๖๓ (บาท)	๒๕๖๔ (บาท)			
๑	โครงการพัฒนาแหล่งน้ำเพื่อการเกษตร	เพื่อจัดหาและพัฒนาแหล่งน้ำเพื่อการเกษตร	จัดหาและพัฒนาแหล่งน้ำในพื้นที่ตำบลไผ่ล้อม	๒๐๐,๐๐๐	๒๐๐,๐๐๐	๒๐๐,๐๐๐	๒๐๐,๐๐๐	ประชาชนมีความพึงพอใจต่อการดำเนินการของ อบต. ๙๐%	มีแหล่งน้ำไว้ใช้ในการเกษตรอย่างพอเพียง	สำนักปลัด/ กองช่าง
๒	โครงการก่อสร้างร้านค้าสวัสดิการชุมชน	เพื่อให้มีสถานที่จำหน่ายสินค้าในชุมชน	ก่อสร้างร้านค้าสวัสดิการชุมชนในพื้นที่ตำบลไผ่ล้อม	๓๐๐,๐๐๐	๓๐๐,๐๐๐	๓๐๐,๐๐๐	๓๐๐,๐๐๐	ประชาชนมีความพึงพอใจต่อการดำเนินการของ อบต. ๙๐%	กลุ่มอาชีพต่างๆ มีสถานที่สำหรับจำหน่ายสินค้า	สำนักปลัด/ กองช่าง
๓	ก่อสร้างศูนย์อาสาสมัครป้องกันภัยฝ่ายพลเรือน	เพื่อให้มีสถานที่สำหรับบริการประชาชนในการติดต่อราชการ	ก่อสร้างศูนย์อาสาสมัครป้องกันภัยฝ่ายพลเรือนประจำตำบล	๔๐๐,๐๐๐	๔๐๐,๐๐๐	๔๐๐,๐๐๐	๔๐๐,๐๐๐	ก่อสร้างศูนย์อาสาสมัครป้องกันภัยฝ่ายพลเรือนจำนวน ๑ แห่ง	มีสถานที่สำหรับการปฏิบัติงานของงานป้องกันและบรรเทาสาธารณภัย	สำนักปลัด/ กองช่าง
รวม	๓ โครงการ			๙๐๐,๐๐๐	๙๐๐,๐๐๐	๙๐๐,๐๐๐	๙๐๐,๐๐๐			

## ๓. ยุทธศาสตร์การพัฒนาด้านการสร้างเสริมและพัฒนาคุณภาพชีวิตให้กับประชาชน

## ๓.๗ แผนงานงบกลาง

ที่	โครงการ	วัตถุประสงค์	เป้าหมาย (ผลผลิตโครงการ)	งบประมาณและที่ผ่านมา				ตัวชี้วัด (KPI)	ผลที่คาดว่าจะได้รับ	หน่วยงาน รับผิดชอบหลัก
				๒๕๖๑ (บาท)	๒๕๖๒ (บาท)	๒๕๖๓ (บาท)	๒๕๖๔ (บาท)			
๑	กองทุนประกัน สุขภาพระดับ ท้องถิ่น	เพื่อสนับสนุนส่งเสริม การจัดบริการด้าน สาธารณสุข	สนับสนุนการบริหารจัดการ กองทุนประกันสุขภาพระดับ ท้องถิ่นตำบลไม่ล้าสมัย	๔๐,๐๐๐	๔๐,๐๐๐	๔๐,๐๐๐	๔๐,๐๐๐	ประชาชน กลุ่มเป้าหมายได้รับการ การดูแลด้าน สาธารณสุขครบ ๑๐๐%	ประชาชนได้รับการดูแล สุขภาพอย่างทั่วถึง	สำนักปลัด
รวม	๑ โครงการ			๔๐,๐๐๐	๔๐,๐๐๐	๔๐,๐๐๐	๔๐,๐๐๐			



ก. ยุทธศาสตร์การพัฒนาจังหวัด ที่ ๓ พัฒนาทุนทางวัฒนธรรม ภูมิปัญญาท้องถิ่น และการท่องเที่ยว

ข. ยุทธศาสตร์การพัฒนาของ อปท. ในเขตจังหวัดที่ ๖ ด้านศิลปะ วัฒนธรรม จารีตประเพณีและภูมิปัญญาท้องถิ่นและการศึกษา

๕. ยุทธศาสตร์ที่ การพัฒนาด้านการส่งเสริมศาสนา อนุรักษ์ประเพณีวัฒนธรรมและภูมิปัญญาท้องถิ่น

๕.๑ แผนงานการศาสนาวัฒนธรรมและนันทนาการ

ที่	โครงการ	วัตถุประสงค์	เป้าหมาย (ผลผลิตของโครงการ)	งบประมาณ				ตัวชี้วัด (KPI)	ผลที่คาดว่าจะได้รับ	หน่วยงานที่รับผิดชอบหลัก
				๒๕๖๑ (บาท)	๒๕๖๒ (บาท)	๒๕๖๓ (บาท)	๒๕๖๔ (บาท)			
๑	โครงการส่งเสริมกิจกรรมประเพณีวันเข้าพรรษา	เพื่อส่งเสริมและอนุรักษ์ประเพณีและวัฒนธรรมอันดีงามให้อยู่กับคนไทยตลอดไป	คณะผู้บริหาร สมาชิกสภา พนักงานส่วนตำบล ลูกจ้าง อบต. ใกล้เคียง ผู้ใหญ่บ้าน โรงเรียนในเขตรับผิดชอบ และประชาชนผู้สนใจ	๑๐,๐๐๐	๑๐,๐๐๐	๑๐,๐๐๐	๑๐,๐๐๐	ร่วมกิจกรรมวันเข้าพรรษาจำนวน ๑ ครั้ง	วัฒนธรรมประเพณีได้รับการอนุรักษ์ให้คงอยู่ และประชาชนมีส่วนร่วมในกิจกรรม	สำนักปลัด
๒	โครงการจัดงานส่งเสริมกิจกรรมวันสำคัญทางศาสนา	เพื่อรณรงค์ให้เด็ก เยาวชน ประชาชน และเจ้าหน้าที่ของรัฐได้เข้าปฏิบัติธรรม ทำกิจกรรมวันสำคัญทางศาสนา	เด็ก เยาวชน ประชาชน และเจ้าหน้าที่ของรัฐ	๒๐,๐๐๐	๒๐,๐๐๐	๒๐,๐๐๐	๒๐,๐๐๐	เด็ก เยาวชน ประชาชน และเจ้าหน้าที่ของรัฐได้ปฏิบัติธรรม จำนวน ๓ ครั้ง	เด็ก เยาวชน ประชาชนและเจ้าหน้าที่ของรัฐได้เข้าวัดปฏิบัติธรรม ทำกิจกรรมวันสำคัญทางศาสนา	สำนักปลัด
๓	ส่งเสริมประเพณีสงกรานต์และรดน้ำดำหัวผู้สูงอายุ	เพื่ออนุรักษ์วัฒนธรรมประเพณีของท้องถิ่น	จัดกิจกรรมวันสงกรานต์และวันผู้สูงอายุในพื้นที่องค์การบริหารส่วนตำบลใกล้เคียง	๑๐๐,๐๐๐	๑๐๐,๐๐๐	๑๐๐,๐๐๐	๑๐๐,๐๐๐	ร้อยละ ๖๐ ของผู้สูงอายุที่เข้าร่วมกิจกรรม	วัฒนธรรมประเพณีท้องถิ่นได้รับการอนุรักษ์คงอยู่ตลอดไป	สำนักปลัด
๔	ร่วมจัดงานนมัสการพระแท่นศิลาอาสน์พระอารามหลวง	เพื่อส่งเสริมการงานนมัสการพระแท่นศิลาอาสน์พระอารามหลวง	ร่วมกิจกรรมนมัสการพระแท่นศิลาอาสน์พระอารามหลวง	๓๐,๐๐๐	๓๐,๐๐๐	๓๐,๐๐๐	๓๐,๐๐๐	ประชาชนในพื้นที่เข้าร่วมกิจกรรม จำนวน ๑๕๐ คน	ส่งเสริมการจัดงานวัดพระแท่นศิลาอาสน์พระอารามหลวง	สำนักปลัด

## ๕. ยุทธศาสตร์ที่ การพัฒนาด้านการส่งเสริมศาสนา อนุรักษ์ประเพณีวัฒนธรรมและภูมิปัญญาท้องถิ่น

## ๕.๑ แผนงานการศาสนาวัฒนธรรมและนันทนาการ

ที่	โครงการ	วัตถุประสงค์	เป้าหมาย (ผลผลิตของโครงการ)	งบประมาณ				ตัวชี้วัด (KPI)	ผลที่คาดว่าจะได้รับ	หน่วยงานที่รับผิดชอบหลัก
				๒๕๖๑ (บาท)	๒๕๖๒ (บาท)	๒๕๖๓ (บาท)	๒๕๖๔ (บาท)			
๕	จัดงานประเพณีลอยกระทง	เพื่ออนุรักษ์วัฒนธรรมประเพณีท้องถิ่น	จัดงานประเพณีลอยกระทงในพื้นที่ตำบลไผ่ล้อม	๑๐๐,๐๐๐	๑๐๐,๐๐๐	๑๐๐,๐๐๐	๑๐๐,๐๐๐	ร้อยละ ๕๐ ของประชาชนในพื้นที่ ที่เข้าร่วมกิจกรรม	วัฒนธรรมประเพณีท้องถิ่นได้รับการอนุรักษ์คงอยู่ตลอดไป	สำนักปลัด
๖	ส่งเสริมฟื้นฟูนาฏศิลป์ดนตรีไทย	เพื่อส่งเสริมการศึกษาอนุรักษ์ศิลปวัฒนธรรมของท้องถิ่น	จัดงานส่งเสริมฟื้นฟูนาฏศิลป์ดนตรีไทย	๒๐,๐๐๐	๒๐,๐๐๐	๒๐,๐๐๐	๒๐,๐๐๐	มีกลุ่มอนุรักษ์นาฏศิลป์ดนตรีไทย	นาฏศิลป์ดนตรีไทยได้รับการอนุรักษ์ให้คงอยู่	สำนักปลัด
๗	ส่งเสริมศักยภาพการใช้ภูมิปัญญาผู้สูงอายุ	เพื่อให้ผู้สูงอายุ ได้ถ่ายทอดวัฒนธรรม แก่แก่ให้กับเยาวชนรุ่นใหม่	เยาวชนตำบลไผ่ล้อม	๒๐,๐๐๐	๒๐,๐๐๐	๒๐,๐๐๐	๒๐,๐๐๐	ร้อยละ ๕๐ ของเยาวชนที่ร่วมโครงการ	มีการสืบทอดภูมิปัญญาท้องถิ่นไม่สูญหาย	สำนักปลัด
๘	ถ่ายทอดความรู้สมุนไพรพื้นบ้าน	เพื่อเป็นการถ่ายทอดความรู้เกี่ยวกับสมุนไพรพื้นบ้าน	จัดฝึกอบรมให้ความรู้สมุนไพรพื้นบ้านให้กับประชาชนในพื้นที่องค์การบริหารส่วนตำบลไผ่ล้อม	๓๐,๐๐๐	๓๐,๐๐๐	๓๐,๐๐๐	๓๐,๐๐๐	ประชาชนที่เข้ารับการอบรมสามารถนำความรู้มาใช้ในชีวิตประจำวันได้ ร้อยละ ๕๐	ประชาชนมีความรู้ในการผลิตสมุนไพรพื้นบ้าน	สำนักปลัด
๙	ส่งเสริมสืบสานภูมิปัญญาท้องถิ่น	เพื่อสนับสนุนการจัดกิจกรรมและส่งเสริมผลิตภัณฑ์ภูมิปัญญาท้องถิ่น	ฝึกอบรมถ่ายทอดความรู้ภูมิปัญญาท้องถิ่นให้กับประชาชน	๓๐,๐๐๐	๓๐,๐๐๐	๓๐,๐๐๐	๓๐,๐๐๐	มีกลุ่มผลิตภัณฑ์จากภูมิปัญญาท้องถิ่น จำนวน ๑ กลุ่ม	ประชาชนได้ผลิตภัณฑ์จากภูมิปัญญาท้องถิ่น	สำนักปลัด
๑๐	เข้าค่ายพุทธบุตร	เพื่อส่งเสริมการปลูกฝังจิตสำนึกให้เด็กมีศีลธรรม และจริยธรรมอันพึงประสงค์	เด็กและเยาวชนในเขตความรับผิดชอบขององค์การบริหารส่วนตำบลไผ่ล้อม	๒๐,๐๐๐	๒๐,๐๐๐	๒๐,๐๐๐	๒๐,๐๐๐	ร้อยละ ๘๐ ของนักเรียนที่เข้ารับการอบรม	นักเรียนมีจิตสำนึกที่ดี มีความเลื่อมใสในบวรพุทธศาสนา	สำนักปลัด
รวม	๑๐ โครงการ			๓๘๐,๐๐๐	๓๘๐,๐๐๐	๓๘๐,๐๐๐	๓๘๐,๐๐๐			

## ๕. ยุทธศาสตร์ที่ การพัฒนาด้านการส่งเสริมศาสนา อนุรักษ์ประเพณีวัฒนธรรมและภูมิปัญญาท้องถิ่น

## ๕.๒ แผนงานบริหารงานทั่วไป

ที่	โครงการ	วัตถุประสงค์	เป้าหมาย (ผลผลิตของโครงการ)	งบประมาณ				ตัวชี้วัด (KPI)	ผลที่คาดว่าจะได้รับ	หน่วยงานที่รับผิดชอบหลัก
				๒๕๖๑ (บาท)	๒๕๖๒ (บาท)	๒๕๖๓ (บาท)	๒๕๖๔ (บาท)			
๑	จัดกิจกรรมเทิดพระเกียรติเฉลิมพระชนมพรรษา ๕ ธันวาคมหาราช	เพื่อจัดกิจกรรมเทิดทูนพระบาทสมเด็จพระเจ้าอยู่หัวภูมิพลอดุลยเดช ผู้ทรงเป็นพ่อของแผ่นดิน	หน่วยงานราชการ หน่วยงานเอกชน ข้าราชการ ผู้นำชุมชน พ่อค้าและประชาชนในพื้นที่ตำบลไผ่ล้อม	๓๐,๐๐๐	๓๐,๐๐๐	๓๐,๐๐๐	๓๐,๐๐๐	ประชาชนที่เข้าร่วมโครงการมีความพึงพอใจต่อการจัดกิจกรรมของ อบต. ร้อยละ ๑๐๐%	หน่วยงานราชการ หน่วยงานเอกชน ข้าราชการ ผู้นำชุมชน พ่อค้าและประชาชนในพื้นที่ตำบลไผ่ล้อมมีความจงรักภักดีต่อชาติ ศาสนา และพระมหากษัตริย์	สำนักปลัด
๒	จัดกิจกรรมเทิดพระเกียรติเฉลิมพระชนมพรรษา ๑๒ สิงหาคมหาราชินี	เพื่อจัดกิจกรรมเทิดทูนสมเด็จพระนางเจ้าสิริกิติ์ พระบรมราชินีนาถผู้ทรงเป็นแม่ของแผ่นดิน	หน่วยงานราชการ หน่วยงานเอกชน ข้าราชการ ผู้นำชุมชน พ่อค้าและประชาชนในพื้นที่ตำบลไผ่ล้อม	๓๐,๐๐๐	๓๐,๐๐๐	๓๐,๐๐๐	๓๐,๐๐๐	ประชาชนที่เข้าร่วมโครงการมีความพึงพอใจต่อการจัดกิจกรรมของ อบต. ร้อยละ ๑๐๐%	หน่วยงานราชการ หน่วยงานเอกชน ข้าราชการ ผู้นำชุมชน พ่อค้าและประชาชนในพื้นที่ตำบลไผ่ล้อมมีความจงรักภักดีต่อชาติ ศาสนา และพระมหากษัตริย์	สำนักปลัด
๓	จัดกิจกรรมเทิดพระเกียรติ เนื่องในโอกาสวันมหามงคล	เพื่อจัดกิจกรรมเทิดพระเกียรติ เนื่องในโอกาสวันมหามงคล	หน่วยงานราชการ หน่วยงานเอกชน ข้าราชการ ผู้นำชุมชน พ่อค้าและประชาชนในพื้นที่ตำบลไผ่ล้อม	๓๐,๐๐๐	๓๐,๐๐๐	๓๐,๐๐๐	๓๐,๐๐๐	ประชาชนที่เข้าร่วมโครงการมีความพึงพอใจต่อการจัดกิจกรรมของ อบต. ร้อยละ ๑๐๐%	หน่วยงานราชการ หน่วยงานเอกชน ข้าราชการ ผู้นำชุมชน พ่อค้าและประชาชนในพื้นที่ตำบลไผ่ล้อมมีความจงรักภักดีต่อชาติ ศาสนา และพระมหากษัตริย์	สำนักปลัด
รวม	๓ โครงการ			๙๐,๐๐๐	๙๐,๐๐๐	๙๐,๐๐๐	๙๐,๐๐๐			

ก. ยุทธศาสตร์การพัฒนาจังหวัด ที่ ๑ เสริมสร้างบ้านเมืองให้น่าอยู่ ชุมชนและครอบครัวเข้มแข็ง มีคุณภาพชีวิตที่ดี

ข. ยุทธศาสตร์การพัฒนาของ อปท. ในเขตจังหวัดที่ ๙ ด้านการบริหารจัดการหลักธรรมาภิบาล (Good Governance)

๖. ยุทธศาสตร์การพัฒนาด้านการบริหารจัดการองค์การบริหารส่วนตำบล

๖.๑ แผนงานอุตสาหกรรมและการโยธา

ที่	โครงการ	วัตถุประสงค์	เป้าหมาย (ผลผลิตของโครงการ)	งบประมาณ				ตัวชี้วัด (KPI)	ผลที่คาดว่าจะได้รับ	หน่วยงานที่รับผิดชอบหลัก
				๒๕๖๑ (บาท)	๒๕๖๒ (บาท)	๒๕๖๓ (บาท)	๒๕๖๔ (บาท)			
๑	ปรับปรุงหลังคาอาคารสำนักงานพร้อมวางริน	๑.เพื่อไม่ให้น้ำฝนรั่วระหว่างรอยต่ออาคารสำนักงานกับห้องส่วนโยธาและห้องครัว ๒.เพื่อป้องกันน้ำฝนรั่วอาคารสำนักงาน	ปรับปรุงหลังคาอาคารสำนักงาน พร้อมวางริน	๑๐๐,๐๐๐	๑๐๐,๐๐๐	๑๐๐,๐๐๐	๑๐๐,๐๐๐	หลังคาพร้อมวางรินจำนวน ๑ แห่ง	หลังคาอาคารมีความแข็งแรงปลอดภัย	กองช่าง
๒	ก่อสร้างรั้ว/ประตูรั้วที่การ อบต.	เพื่อป้องกันโจรผู้ร้าย	ก่อสร้างรั้วและประตูรั้วบริเวณที่ทำการ อบต.	๑๐๐,๐๐๐	๑๐๐,๐๐๐	๑๐๐,๐๐๐	๑๐๐,๐๐๐	มีรั้วรอบสำนักงานเพิ่มครบ ๑๐๐%	เป็นการกันเขตและป้องกันทรัพย์สินทางราชการสูญหาย	กองช่าง
๓	ปรับปรุงอาคารสำนักงาน อบต.	เพื่อนมีสถานที่อำนวยความสะดวกในการปฏิบัติงานและการบริการประชาชน	ปรับปรุงอาคารที่ทำการองค์การบริหารส่วนตำบล ใฝ่ล้อม	๔๐๐,๐๐๐	๔๐๐,๐๐๐	๔๐๐,๐๐๐	๔๐๐,๐๐๐	ปรับปรุงอาคาร ๑ แห่ง	อาคารที่ทำการมีความพร้อมสะดวกในการปฏิบัติงาน	กองช่าง
๔	ก่อสร้างโรงจอดรถ	เพื่อให้มีสถานที่จอดรถที่ปลอดภัย และมีความเป็นระเบียบเรียบร้อย	ก่อสร้างอาคารที่จอดรถ	๒๐๐,๐๐๐	๒๐๐,๐๐๐	๒๐๐,๐๐๐	๒๐๐,๐๐๐	ก่อสร้างโรงจอดรถจำนวน ๑ แห่ง	มีสถานที่จอดรถที่ปลอดภัย	กองช่าง
๕	ปรับปรุงโรงจอดรถ	เพื่อให้มีสถานที่จอดรถที่ปลอดภัย และมีความเป็นระเบียบเรียบร้อย	ปรับปรุงอาคารโรงจอดรถ	๒๐๐,๐๐๐	๒๐๐,๐๐๐	๒๐๐,๐๐๐	๒๐๐,๐๐๐	โรงจอดรถเพิ่มขึ้น ๑ แห่ง	มีสถานที่จอดรถที่ปลอดภัย	กองช่าง
๖	ปรับปรุงห้องน้ำ อบต. ใฝ่ล้อม	เพื่ออำนวยความสะดวกให้บุคลากรและประชาชนที่มาติดต่อราชการ	ปรับปรุงห้องน้ำที่ทำการองค์การบริหารส่วนตำบล ใฝ่ล้อม	๑๐๐,๐๐๐	๑๐๐,๐๐๐	๑๐๐,๐๐๐	๑๐๐,๐๐๐	ห้องน้ำมีคุณภาพในการใช้งานได้จำนวน ๒ แห่ง	บุคลากร และประชาชนที่มาติดต่อราชการได้รับความสะดวก	กองช่าง

## ๖. ยุทธศาสตร์การพัฒนาด้านการบริหารจัดการองค์การบริหารส่วนตำบล

## ๖.๑ แผนงานอุตสาหกรรมและการโยธา

ที่	โครงการ	วัตถุประสงค์	เป้าหมาย (ผลผลิตของโครงการ)	งบประมาณ				ตัวชี้วัด (KPI)	ผลที่คาดว่าจะได้รับ	หน่วยงานที่รับผิดชอบหลัก
				๒๕๖๑ (บาท)	๒๕๖๒ (บาท)	๒๕๖๓ (บาท)	๒๕๖๔ (บาท)			
๗	ก่อสร้างศาลาเอนกประสงค์	เพื่ออำนวยความสะดวกให้ประชาชนที่มาติดต่อราชการ	ก่อสร้างศาลาเอนกประสงค์ ที่ทำการ อบต. จำนวน ๑ หลัง	๕๐,๐๐๐	๕๐,๐๐๐	๕๐,๐๐๐	๕๐,๐๐๐	มีที่พักสำหรับรองรับบริการประชาชนเพิ่มจำนวน ๑ แห่ง	มีสถานที่ไว้บริการประชาชนที่มาติดต่อราชการ	กองช่าง
๘	ก่อสร้างป้ายไฟรั้วประชาสัมพันธ์ข่าวสาร	เพื่อประชาสัมพันธ์ข่าวสารองค์การบริหารส่วนตำบลไผ่ล้อม	ก่อสร้างป้ายไฟรั้วประชาสัมพันธ์ข่าวสารองค์การบริหารส่วนตำบลไผ่ล้อม จำนวน ๑ ป้าย	๑๐๐,๐๐๐	๑๐๐,๐๐๐	๑๐๐,๐๐๐	๑๐๐,๐๐๐	มีป้ายประชาสัมพันธ์ไฟรั้วจำนวน ๑ ป้าย	มีป้ายประชาสัมพันธ์ขององค์การบริหารส่วนตำบลไผ่ล้อม	กองช่าง
๙	ก่อสร้างลานคอนกรีตเอนกประสงค์	เพื่ออำนวยความสะดวกให้กับประชาชนที่มาติดต่อราชการ	ก่อสร้างลานคอนกรีตเอนกประสงค์ที่ทำการบริหารส่วนตำบลไผ่ล้อม	๑๐๐,๐๐๐	๑๐๐,๐๐๐	๑๐๐,๐๐๐	๑๐๐,๐๐๐	ก่อสร้างลานคอนกรีตเอนกประสงค์จำนวน ๑ แห่ง	มีสถานที่อำนวยความสะดวกให้กับประชาชน	กองช่าง
๑๐	ก่อสร้างอาคารสำนักงาน อบต.	เพื่อมีสถานที่อำนวยความสะดวกในการปฏิบัติงานและการบริการประชาชน	ก่อสร้างสำนักงานที่ทำการ องค์การบริหารส่วนตำบลไผ่ล้อมจำนวน ๑ หลัง	๘,๕๐๐,๐๐๐	๘,๕๐๐,๐๐๐	๘,๕๐๐,๐๐๐	๘,๕๐๐,๐๐๐	ก่อสร้างอาคารสำนักงานจำนวน ๑ แห่ง	อาคารที่ทำการมีความพร้อมสะดวกในการปฏิบัติงาน	กองช่าง
๑๑	โครงการจัดหาที่ดิน	เพื่อใช้สำหรับก่อสร้างอาคารต่างๆ	จัดหาที่ดินรอบข้างองค์การบริหารส่วนตำบลไผ่ล้อม	๑,๐๐๐,๐๐๐	๑,๐๐๐,๐๐๐	๑,๐๐๐,๐๐๐	๑,๐๐๐,๐๐๐	จำนวนที่ดินเพิ่มขึ้น ๓ ไร่	มีสถานที่ไว้รับบริการประชาชนที่มาติดต่ออย่างเพียงพอ	สำนักปลัด/ กองช่าง
รวม	๑๑ โครงการ			๑๐,๘๕๐,๐๐๐	๑๐,๘๕๐,๐๐๐	๑๐,๘๕๐,๐๐๐	๑๐,๘๕๐,๐๐๐			

- ก. ยุทธศาสตร์การพัฒนาจังหวัด ที่ ๑ เสริมสร้างบ้านเมืองให้น่าอยู่ ชุมชนและครอบครัวเข้มแข็ง มีคุณภาพชีวิตที่ดี
- ข. ยุทธศาสตร์การพัฒนาของ อปท. ในเขตจังหวัดที่ ๙ ด้านการบริหารจัดการหลักธรรมาภิบาล (Good Governance)
๖. ยุทธศาสตร์การพัฒนาด้านการบริหารจัดการองค์การบริหารส่วนตำบล

๖.๒ แผนงานบริหารงานทั่วไป

ที่	โครงการ	วัตถุประสงค์	เป้าหมาย (ผลผลิตของโครงการ)	งบประมาณ				ตัวชี้วัด (KPI)	ผลที่คาดว่าจะได้รับ	หน่วยงานที่รับผิดชอบหลัก
				๒๕๖๑ (บาท)	๒๕๖๒ (บาท)	๒๕๖๓ (บาท)	๒๕๖๔ (บาท)			
๑	อบรมเพื่อสร้างเสริมคุณธรรมจริยธรรมในการปฏิบัติงาน	เพื่อสร้างเสริมคุณธรรมในการปฏิบัติงานให้แก่คณะผู้บริหารท้องถิ่น สมาชิก อบต. พนักงานส่วนตำบล และพนักงานจ้างทุกคน	จัดฝึกอบรม ทั้งในหรือนอกสถานที่เพื่อสร้างเสริมคุณธรรมจริยธรรมให้แก่คณะผู้บริหารท้องถิ่น สมาชิก อบต. พนักงานส่วนตำบลและพนักงานจ้างทุกคน	๑๕๐,๐๐๐	๑๕๐,๐๐๐	๑๕๐,๐๐๐	๑๕๐,๐๐๐	ร้อยละ๙๐ ของกลุ่มเป้าหมายที่เข้ารับการอบรม	ผู้เข้าร่วมกิจกรรมทุกคนยึดมั่นในคุณธรรมจริยธรรม มีจิตสำนึกที่ดี ซื่อสัตย์ มีความรับผิดชอบในหน้าที่ มีมาตรฐาน มีคุณภาพ	สำนักปลัด
๒	เพิ่มประสิทธิภาพในการปฏิบัติงานพนักงานส่วนตำบล	เพื่อให้ความรู้ และเพิ่มพูนประสิทธิภาพการปฏิบัติงานของผู้บริหาร พนักงานในสังกัด	จัดฝึกอบรมและศึกษาดูงานให้แก่ผู้บริหารพนักงานและพนักงานจ้าง	๑๐๐,๐๐๐	๑๐๐,๐๐๐	๑๐๐,๐๐๐	๑๐๐,๐๐๐	ร้อยละ๙๐ ของกลุ่มเป้าหมายที่เข้ารับการอบรม	ผู้เข้าร่วมกิจกรรมมีความรู้ความเข้าใจ บทบาทหน้าที่ในการปฏิบัติงาน	สำนักปลัด
๓	อบรมเชิงปฏิบัติการเพื่อพัฒนาองค์กรสู่ความเป็นเลิศ	เพื่อสร้างกระบวนการกลุ่มและเกิดอิทธิพลขององค์กรเรียนรู้ให้เกิดกระแสการพัฒนาและเปลี่ยนแปลงแบบมีส่วนร่วมและการทำงานเป็นทีมอย่างสร้างสรรค์	จัดอบรมเชิงปฏิบัติการและศึกษาดูงานให้แก่คณะผู้บริหาร สมาชิก อบต. พนักงานส่วนตำบลและพนักงานจ้าง	๑๕๐,๐๐๐	๑๕๐,๐๐๐	๑๕๐,๐๐๐	๑๕๐,๐๐๐	ร้อยละ ๙๐ ของกลุ่มเป้าหมายที่เข้ารับการอบรม	ผู้เข้าร่วมกิจกรรมทุกคนเกิดพลังแห่งความสุขในการทำงาน สามารถพัฒนาตนเองให้เป็นมืออาชีพได้อย่างภาคภูมิใจ	สำนักปลัด
๔	พัฒนาบุคลากร	เพื่อส่งเสริม สนับสนุนการพัฒนาเพิ่มพูนความรู้ให้แก่ผู้บริหาร ข้าราชการ พนักงาน อบต. ไร่ล้อม	ผู้บริหาร ข้าราชการ พนักงาน องค์การบริหารส่วนตำบล ไร่ล้อม	๒๐๐,๐๐๐	๒๐๐,๐๐๐	๒๐๐,๐๐๐	๒๐๐,๐๐๐	บุคลากรในสังกัดได้รับการพัฒนาเพิ่มพูนความรู้ ร้อยละ ๗๐	บุคลากรได้รับการพัฒนาเพิ่มพูนความรู้ในการปฏิบัติงาน	สำนักปลัด

๖. ยุทธศาสตร์การพัฒนาด้านการบริหารจัดการองค์การบริหารส่วนตำบล  
๖.๒ แผนงานบริหารงานทั่วไป

ที่	โครงการ	วัตถุประสงค์	เป้าหมาย (ผลผลิตของโครงการ)	งบประมาณ				ตัวชี้วัด (KPI)	ผลที่คาดว่าจะได้รับ	หน่วยงานที่รับผิดชอบหลัก
				๒๕๖๑ (บาท)	๒๕๖๒ (บาท)	๒๕๖๓ (บาท)	๒๕๖๔ (บาท)			
๕	สวัสดิการเงินเดือน ค่าตอบแทนบุคลากร	เพื่อจ่ายเป็นเงินเดือน ค่าตอบแทน โบนัสและสวัสดิการ เงินสมทบ กบท. ประกัน สังคมและรายจ่ายอื่นๆที่จำเป็นต้องจ่ายและสามารถจ่ายได้ตามกฎหมายกำหนด	จ่ายเงินเดือนค่าตอบแทนเงินโบนัส และสวัสดิการอื่นๆที่กฎหมายกำหนดจำเป็นต้องจ่ายและสามารถจ่ายให้แก่บุคลากร(ผู้บริหาร สมาชิก อบต.และพนักงานส่วนตำบล พนักงานจ้าง)	๗,๖๐๐,๐๐๐	๗,๖๐๐,๐๐๐	๗,๖๐๐,๐๐๐	๗,๖๐๐,๐๐๐	บุคลากรได้รับสวัสดิการต่างๆครบ ๑๐๐%	จ่ายเป็นเงินเดือน ค่าตอบแทนเงิน โบนัสและสวัสดิการ เงินสมทบ รายจ่าย อื่นๆ ที่สามารถจ่ายได้ตามกฎหมาย กำหนดให้แก่บุคลากรในการปฏิบัติงาน	สำนักปลัด
๖	จัดการเลือกตั้ง นายก สมาชิกสภาองค์การบริหารส่วนตำบล ใฝ่ล้อม	เพื่อดำเนินการจัดการเลือกตั้ง นายก,สมาชิกสภา อบต.ใฝ่ล้อม	จัดการเลือกตั้งนายก,สมาชิกสภาองค์การบริหารส่วนตำบลใฝ่ล้อม	๓๐๐,๐๐๐	๓๐๐,๐๐๐	๓๐๐,๐๐๐	๓๐๐,๐๐๐	จัดการเลือกตั้งนายก, สมาชิกสภา อบต. ใฝ่ล้อม ๑ ครั้ง	มีงบประมาณในการจัดการเลือกตั้งนายก สมาชิกสภา อบต.	สำนักปลัด
๗	โครงการสร้างคุณธรรมนำใจใสสะอาด	เพื่อปลูกฝังคุณธรรม จริยธรรมให้แก่คณะผู้บริหารสมาชิกสภา พนักงานส่วนตำบลและพนักงานจ้าง อบต.ใฝ่ล้อม	จัดอบรมคุณธรรมจริยธรรมให้แก่คณะผู้บริหารสมาชิกสภา พนักงานส่วนตำบลและพนักงานจ้าง องค์การบริหารส่วนตำบลใฝ่ล้อม	๓๐,๐๐๐	๓๐,๐๐๐	๓๐,๐๐๐	๓๐,๐๐๐	ร้อยละ ๙๐ ของกลุ่มเป้าหมายที่เข้าร่วมอบรม	คณะผู้บริหาร สมาชิกสภา พนักงานส่วนตำบล และพนักงานจ้าง อบต.ใฝ่ล้อม มีคุณธรรมจริยธรรม	สำนักปลัด

## ๖. ยุทธศาสตร์การพัฒนาด้านการบริหารจัดการองค์การบริหารส่วนตำบล

## ๖.๒ แผนงานบริหารงานทั่วไป

ที่	โครงการ	วัตถุประสงค์	เป้าหมาย (ผลผลิตของโครงการ)	งบประมาณ				ตัวชี้วัด (KPI)	ผลที่คาดว่าจะได้รับ	หน่วยงานที่รับผิดชอบหลัก
				๒๕๖๑ (บาท)	๒๕๖๒ (บาท)	๒๕๖๓ (บาท)	๒๕๖๔ (บาท)			
๘	โครงการพัฒนาระบบเลือกตั้งและพัฒนาประชาธิปไตย	เพื่อเป็นการวางแผนพัฒนาประชาธิปไตยและระบบการเลือกตั้งขององค์กรปกครองส่วนท้องถิ่น	จัดอบรมระบบการเลือกตั้งในระบบอบต.ประชาธิปไตยให้แก่บุคลากรท้องถิ่น	๕๐,๐๐๐	๕๐,๐๐๐	๕๐,๐๐๐	๕๐,๐๐๐	ร้อยละ ๙๐ ของกลุ่มเป้าหมายมีความเข้าใจเกี่ยวกับระบบการเลือกตั้ง	บุคลากรมีความเข้าใจในระบบประชาธิปไตยมากขึ้น	สำนักปลัด
๙	โครงการเสริมสร้างจิตสำนึกคุณธรรม จริยธรรม ค่านิยม ในการป้องกันและแก้ไขปัญหาทุจริตและประพฤติมิชอบ	เพื่อเสริมสร้างจิตสำนึกด้านคุณธรรม จริยธรรม ค่านิยม ตามหลักธรรมาภิบาล รวมทั้งเผยแพร่ประชาสัมพันธ์ ข้อมูลข่าวสาร ความรู้ที่เกี่ยวกับการป้องกันปราบปรามการทุจริตและความโปร่งใส	จัดอบรมเสริมสร้างจิตสำนึกคุณธรรม จริยธรรม ค่านิยม ในการป้องกัน และแก้ไขปัญหาทุจริตและประพฤติมิชอบ ให้แก่ราชการ เจ้าหน้าที่ องค์กรการบริหารส่วนตำบลไผ่ล้อม	๑๐,๐๐๐	๑๐,๐๐๐	๑๐,๐๐๐	๑๐,๐๐๐	ประชาชนมีความพึงพอใจในการให้บริการของ อบต. ร้อยละ ๘๐	ข้าราชการ เจ้าหน้าที่ มีคุณธรรม จริยธรรม สามารถแก้ไขปัญหาการทุจริต และประพฤติมิชอบได้	สำนักปลัด
๑๐	ประชาคมจัดทำแผนพัฒนาท้องถิ่นสี่ปี	เพื่อดำเนินการประชาคมตำบลมีประสิทธิภาพ	จัดประชาคมหมู่บ้านในตำบลไผ่ล้อม	๑๐,๐๐๐	๑๐,๐๐๐	๑๐,๐๐๐	๑๐,๐๐๐	ร้อยละ ๖๐ ของประชาชนในพื้นที่ ที่เข้าร่วมประชุม	มีแผนพัฒนาท้องถิ่นที่มีประสิทธิภาพ สามารถแก้ไขปัญหาได้ตรงตามความต้องการของประชาชน	สำนักปลัด
๑๑	การจัดทำแผนชุมชน/หมู่บ้าน	เพื่อสนับสนุนและดำเนินการประชาคมการจัดทำแผนชุมชน/หมู่บ้าน	สนับสนุนและดำเนินการจัดทำแผนชุมชนในตำบลไผ่ล้อม	๑๐,๐๐๐	๑๐,๐๐๐	๑๐,๐๐๐	๑๐,๐๐๐	ร้อยละ ๖๐ ของประชาชนในพื้นที่ ที่เข้าร่วมประชุม	มีแผนพัฒนาท้องถิ่นที่มีประสิทธิภาพ สามารถแก้ไขปัญหาได้ตรงตามความต้องการของประชาชน	สำนักปลัด



## ๖. ยุทธศาสตร์การพัฒนาด้านการบริหารจัดการองค์การบริหารส่วนตำบล

## ๖.๒ แผนงานบริหารงานทั่วไป

ที่	โครงการ	วัตถุประสงค์	เป้าหมาย (ผลผลิตของโครงการ)	งบประมาณ				ตัวชี้วัด (KPI)	ผลที่คาดว่าจะได้รับ	หน่วยงานที่รับผิดชอบหลัก
				๒๕๖๑ (บาท)	๒๕๖๒ (บาท)	๒๕๖๓ (บาท)	๒๕๖๔ (บาท)			
๑๒	จัดเก็บข้อมูลและบันทึกข้อมูล	เพื่อจัดเก็บข้อมูล บันทึกข้อมูลต่างๆประกอบการพัฒนาตำบล	จ้างเหมาจัดเก็บข้อมูล และบันทึกข้อมูลต่างๆในตำบล ใฝ่ล้อม	๒๐,๐๐๐	๒๐,๐๐๐	๒๐,๐๐๐	๒๐,๐๐๐	มีข้อมูลครบ ๑๐๐%	จัดเก็บข้อมูลบันทึกข้อมูลต่างๆ ในการพัฒนาตำบลอย่างมีประสิทธิภาพ	สำนักปลัด
๑๓	โครงการเพิ่มประสิทธิภาพในการจัดเก็บภาษี	เพื่อให้การจัดเก็บภาษีมีประสิทธิภาพและ อบต.มีรายได้เพิ่มขึ้น	จัดกิจกรรมรณรงค์การจัดเก็บภาษีในพื้นที่ตำบล ใฝ่ล้อม	๑๐,๐๐๐	๑๐,๐๐๐	๑๐,๐๐๐	๑๐,๐๐๐	จัดเก็บภาษีครบ ๑๐๐%	ประชาชนได้รับทราบข้อมูลข่าวสารการชำระภาษีต่างๆของ อบต.	สำนักปลัด
รวม	๑๓ โครงการ			๑,๕๐๓,๐๐๐	๑,๕๐๓,๐๐๐	๑,๕๐๓,๐๐๐	๑,๕๐๓,๐๐๐			

## ๖. ยุทธศาสตร์การพัฒนาด้านการบริหารจัดการองค์การบริหารส่วนตำบล

## ๖.๓ เคหะและชุมชน

ที่	โครงการ	วัตถุประสงค์	เป้าหมาย (ผลผลิตของโครงการ)	งบประมาณ				ตัวชี้วัด (KPI)	ผลที่คาดว่าจะได้รับ	หน่วยงานที่รับผิดชอบหลัก
				๒๕๖๑ (บาท)	๒๕๖๒ (บาท)	๒๕๖๓ (บาท)	๒๕๖๔ (บาท)			
๑	ปรับปรุงภูมิทัศน์ที่ทำการ อบต.	เพื่อให้บริการที่ทำการมีภูมิทัศน์ที่สวยงาม	ปรับปรุงภูมิทัศน์พื้นที่ทำการ อบต. จำนวน ๑ แห่ง	๑๐๐,๐๐๐	๑๐๐,๐๐๐	๑๐๐,๐๐๐	๑๐๐,๐๐๐	สถานที่ได้รับการปรับปรุง ๑ แห่ง	ที่ทำการมีทัศนียภาพที่สวยงาม	สำนักปลัด/กองช่าง
๒	จัดทำแผนที่ภาษีและทะเบียนทรัพย์สิน	เพื่อจัดเก็บภาษีอย่างมีระบบและมีประสิทธิภาพ	จัดทำแผนที่ภาษีและทะเบียนทรัพย์สินของตำบลใฝ่ล้อม	๒๐๐,๐๐๐	๒๐๐,๐๐๐	๒๐๐,๐๐๐	๒๐๐,๐๐๐	ได้ทราบพื้นที่จริงในตำบล	เก็บภาษีอย่างมีระบบและมีประสิทธิภาพ	กองคลัง/ส่วนโยธา
รวม	๒ โครงการ			๓๐๐,๐๐๐	๓๐๐,๐๐๐	๓๐๐,๐๐๐	๓๐๐,๐๐๐			

## ๖. ยุทธศาสตร์การพัฒนาด้านการบริหารจัดการองค์การบริหารส่วนตำบล

## ๖.๔ สร้างความเข้มแข็งให้ชุมชน

ที่	โครงการ	วัตถุประสงค์	เป้าหมาย (ผลผลิตของโครงการ)	งบประมาณ				ตัวชี้วัด (KPI)	ผลที่คาดว่าจะได้รับ	หน่วยงานที่รับผิดชอบหลัก
				๒๕๖๑ (บาท)	๒๕๖๒ (บาท)	๒๕๖๓ (บาท)	๒๕๖๔ (บาท)			
๑	แก้ไขปัญหาการว่างงานให้แก่นักเรียนนักศึกษาให้ปฏิบัติงานช่วงปิดภาคเรียน	เพื่อสร้างรายได้และส่งเสริมประสบการณ์การปฏิบัติงานให้นักเรียน/นักศึกษา ช่วงปิดภาคเรียน	จ้างนักเรียน/นักศึกษาปฏิบัติงานช่วงปิดภาคเรียน	๕๐,๐๐๐	๕๐,๐๐๐	๕๐,๐๐๐	๕๐,๐๐๐	นักศึกษามีรายได้เพิ่มขึ้น ๒๐%	สร้างรายได้และส่งเสริมประสบการณ์การทำงานและให้นักเรียน/นักศึกษา/นักเรียน มีรายได้ช่วงปิดภาคเรียน	สำนักปลัด
รวม	๑ โครงการ			๕๐,๐๐๐	๕๐,๐๐๐	๕๐,๐๐๐	๕๐,๐๐๐			

ก. ยุทธศาสตร์จังหวัดที่ ๑ เสริมสร้างบ้านเมืองให้น่าอยู่ ชุมชนและครอบครัวเข้มแข็ง มีคุณภาพชีวิตที่ดี

แบบ ผ.๐๑

ข. ยุทธศาสตร์การพัฒนาของ อปท.ในเขตจังหวัดที่ ๓ ด้านโครงสร้างพื้นฐาน

๔. ยุทธศาสตร์การพัฒนาด้านงานโครงสร้างพื้นฐานและสาธารณูปโภคสาธารณูปการ

๔.๑ แผนงานเคหะและชุมชน

ที่	โครงการ	วัตถุประสงค์	เป้าหมาย (ผลผลิตของโครงการ)	งบประมาณและที่ผ่านมา				ตัวชี้วัด (KPI)	ผลที่คาดว่าจะได้รับ	หน่วยงานที่รับผิดชอบหลัก
				๒๕๖๑(บาท)	๒๕๖๒(บาท)	๒๕๖๓(บาท)	๒๕๖๔(บาท)			
๑	โครงการก่อสร้างถนนคอนกรีต หมู่ที่ ๑	เพื่ออำนวยความสะดวกในการสัญจรของประชาชน	ก่อสร้างถนนคอนกรีตหมู่ที่ ๑ บ้านไผ่ล้อม จากบริเวณที่นา นายทองสุข ทองเจริญ ถึงบ้านพักคลองชลประทาน ขนาดกว้าง ๔ เมตร ยาว ๖,๐๐๐ เมตร จำนวน ๑ สาย	๓,๒๕๐,๐๐๐	๓,๒๕๐,๐๐๐	๓,๒๕๐,๐๐๐	๓,๒๕๐,๐๐๐	ประชาชนผู้ใช้เส้นทาง มีความพึงพอใจร้อยละ ๑๐๐	ประชาชนมีเส้นทางสัญจรที่สะดวก	กองช่าง
๒	โครงการก่อสร้างถนนคอนกรีต หมู่ที่ ๒	เพื่ออำนวยความสะดวกในการสัญจรของประชาชน	ก่อสร้างถนนคอนกรีต หมู่ที่ ๒ บ้านไม้เขียว จากบริเวณสายร้องไล่ไก่อจากที่นายนายณรงค์ เขียวจันทร์แสง ถึงที่นายนายทรัพย์ บำรุง ขนาดกว้าง ๔ เมตร ยาว ๖,๐๐๐ เมตร หนา ๐.๑๕ เมตร	๖,๐๐๐,๐๐๐	๖,๐๐๐,๐๐๐	๖,๐๐๐,๐๐๐	๖,๐๐๐,๐๐๐	ประชาชนผู้ใช้เส้นทาง มีความพึงพอใจร้อยละ ๑๐๐	ประชาชนมีเส้นทางสัญจรที่สะดวก	กองช่าง
๓	โครงการก่อสร้างถนนคอนกรีต หมู่ที่ ๓	เพื่ออำนวยความสะดวกในการสัญจรของประชาชน	ก่อสร้างถนนคอนกรีตหมู่ที่ ๓ บ้านเกาะตาเพชร ตั้งแต่บริเวณบ้านนายสมพงษ์ เครือเมือง ถึงบ้านนายสงัด แสงเทียน ขนาดกว้าง ๔ เมตร ยาว ๑,๐๐๐ เมตร หนา ๐.๑๕ เมตร	๗,๕๐๐,๐๐๐	๗,๕๐๐,๐๐๐	๗,๕๐๐,๐๐๐	๗,๕๐๐,๐๐๐	ประชาชนผู้ใช้เส้นทาง มีความพึงพอใจร้อยละ ๑๐๐	ประชาชนมีเส้นทางสัญจรที่สะดวก	กองช่าง
๔	โครงการก่อสร้างถนนคอนกรีต หมู่ที่ ๓	เพื่ออำนวยความสะดวกในการสัญจรของประชาชน	ก่อสร้างถนนคอนกรีตหมู่ที่ ๓ บ้านเกาะตาเพชร บริเวณบ้านนายกิตติศักดิ์ วัชรชัยเจริญ ขนาดกว้าง ๓ เมตร ยาว ๒๐๐ เมตร หนา ๐.๑๕ เมตร	๓๐๐,๐๐๐	๓๐๐,๐๐๐	๓๐๐,๐๐๐	๓๐๐,๐๐๐	ประชาชนผู้ใช้เส้นทาง มีความพึงพอใจร้อยละ ๑๐๐	ประชาชนมีเส้นทางสัญจรที่สะดวก	กองช่าง
๕	โครงการก่อสร้างถนนคอนกรีต หมู่ที่ ๓	เพื่ออำนวยความสะดวกในการสัญจรของประชาชน	ก่อสร้างถนนคอนกรีตเสริมเหล็กหมู่ที่ ๓ บ้านเกาะตาเพชร จากบริเวณบ้านนางส้มโอ รอดเกษม ถึงบ้านนางเรณู ประสบทอง กว้าง ๓ เมตร ยาว ๑๕๐ เมตร หนา ๐.๑๕ เมตร	๒๒๒,๕๐๐	๒๒๒,๕๐๐	๒๒๒,๕๐๐	๒๒๒,๕๐๐	ประชาชนผู้ใช้เส้นทาง มีความพึงพอใจร้อยละ ๑๐๐	ประชาชนมีเส้นทางสัญจรที่สะดวก	กองช่าง

๔.๑ แผนงานเคหะและชุมชน

แบบ ผ.๐๑

ที่	โครงการ	วัตถุประสงค์	เป้าหมาย (ผลผลิตของโครงการ)	งบประมาณและที่ผ่านมา				ตัวชี้วัด (KPI)	ผลลัพธ์ที่คาดว่าจะได้รับ	หน่วยงานที่รับผิดชอบหลัก
				๒๕๖๑(บาท)	๒๕๖๒(บาท)	๒๕๖๓(บาท)	๒๕๖๔(บาท)			
๖	โครงการก่อสร้างถนนคอนกรีต หมู่ที่ ๔	เพื่ออำนวยความสะดวกในการสัญจรของประชาชน	ก่อสร้างถนนคอนกรีตหมู่ที่ ๔ บ้านดงสระแก้วเหนือ บริเวณถนนสายบ้านนางมานิดา ชมพูล ขนาดกว้าง ๓.๕ เมตร ยาว ๗๐ เมตร หนา ๐.๑๕ เมตร	๑๒๒,๕๐๐	๑๒๒,๕๐๐	๑๒๒,๕๐๐	๑๒๒,๕๐๐	ประชาชนผู้ใช้เส้นทาง มีความพึงพอใจร้อยละ ๑๐๐	ประชาชนมีเส้นทางสัญจรที่สะดวก	กองช่าง
๗	โครงการก่อสร้างถนนคอนกรีต หมู่ที่ ๔	เพื่ออำนวยความสะดวกในการสัญจรของประชาชน	ก่อสร้างถนนคอนกรีตหมู่ที่ ๔ บ้านดงสระแก้วเหนือสายซอยบ้านนายดอกไม้ คำพุด ถึงบ้านนายเพชร คำพุด ขนาดกว้าง ๔ เมตร ยาว ๓๐ เมตร หนา ๐.๑๕ เมตร	๕๗,๐๐๐	๕๗,๐๐๐	๕๗,๐๐๐	๕๗,๐๐๐	ประชาชนผู้ใช้เส้นทาง มีความพึงพอใจร้อยละ ๑๐๐	ประชาชนมีเส้นทางสัญจรที่สะดวก	กองช่าง
๘	โครงการก่อสร้างถนนคอนกรีต หมู่ที่ ๔	เพื่ออำนวยความสะดวกในการสัญจรของประชาชน	ก่อสร้างถนนคอนกรีตหมู่ที่ ๔ บ้านดงสระแก้วเหนือ บริเวณถนนสายเข้าบ้านนายคล้าว ฟองจันทร์ ขนาดกว้าง ๓.๕ เมตร ยาว ๗๐ เมตร หนา ๐.๑๕ เมตร	๑๒๒,๕๐๐	๑๒๒,๕๐๐	๑๒๒,๕๐๐	๑๒๒,๕๐๐	ประชาชนผู้ใช้เส้นทาง มีความพึงพอใจร้อยละ ๑๐๐	ประชาชนมีเส้นทางสัญจรที่สะดวก	กองช่าง
๙	โครงการก่อสร้างถนนคอนกรีต หมู่ที่ ๔	เพื่ออำนวยความสะดวกในการสัญจรของประชาชน	ก่อสร้างถนนคอนกรีตหมู่ที่ ๔ บ้านดงสระแก้วเหนือ บริเวณถนนสายบ้านนายคำ ชมภูพันธ์ ขนาดกว้าง ๓ เมตร ยาว ๑๐๐ เมตร หนา ๐.๑๕ เมตร	๑๕๐,๐๐๐	๑๕๐,๐๐๐	๑๕๐,๐๐๐	๑๕๐,๐๐๐	ประชาชนผู้ใช้เส้นทาง มีความพึงพอใจร้อยละ ๑๐๐	ประชาชนมีเส้นทางสัญจรที่สะดวก	กองช่าง
๑๐	โครงการก่อสร้างถนนคอนกรีต หมู่ที่ ๔	เพื่ออำนวยความสะดวกในการสัญจรของประชาชน	ก่อสร้างถนนคอนกรีตหมู่ที่ ๔ บ้านดงสระแก้วเหนือ บริเวณถนนสายบ้านนายไฉน สิ้นธูทอง ถึงคลองรอบหมู่บ้าน ขนาดกว้าง ๔ เมตรยาว ๑๕๐ เมตร หนา ๐.๑๕ เมตร	๑,๐๐๐,๐๐๐	๑,๐๐๐,๐๐๐	๑,๐๐๐,๐๐๐	๑,๐๐๐,๐๐๐	ประชาชนผู้ใช้เส้นทาง มีความพึงพอใจร้อยละ ๑๐๐	ประชาชนมีเส้นทางสัญจรที่สะดวก	กองช่าง
๑๑	โครงการก่อสร้างถนนคอนกรีต หมู่ที่ ๔	เพื่ออำนวยความสะดวกในการสัญจรของประชาชน	ก่อสร้างถนนคอนกรีตหมู่ที่ ๔ บ้านดงสระแก้วเหนือ ถนนสายนายสมนึก กล้าแก้ว ถึงที่นายนายเฉลียว เมหหมอก ขนาดกว้าง ๔ เมตรยาว ๓๐๐ เมตร หนา ๐.๑๕ เมตร	๕๔๐,๐๐๐	๕๔๐,๐๐๐	๕๔๐,๐๐๐	๕๔๐,๐๐๐	ประชาชนผู้ใช้เส้นทาง มีความพึงพอใจร้อยละ ๑๐๐	ประชาชนมีเส้นทางสัญจรที่สะดวก	กองช่าง
๑๒	โครงการก่อสร้างถนนคอนกรีต หมู่ที่ ๔	เพื่ออำนวยความสะดวกในการสัญจรของประชาชน	ก่อสร้างถนนคอนกรีตหมู่ที่ ๔ บ้านดงสระแก้วเหนือ ถนนสายนายชม ถึงที่นายประชัน มีรอด ขนาดกว้าง ๔ เมตรยาว ๓๐๐ เมตร หนา ๐.๑๕ เมตร	๕๔๐,๐๐๐	๕๔๐,๐๐๐	๕๔๐,๐๐๐	๕๔๐,๐๐๐	ประชาชนผู้ใช้เส้นทาง มีความพึงพอใจร้อยละ ๑๐๐	ประชาชนมีเส้นทางสัญจรที่สะดวก	กองช่าง

๔.๑ แผนงานเคหะและชุมชน

แบบ ผ.๐๑

ที่	โครงการ	วัตถุประสงค์	เป้าหมาย (ผลผลิตของโครงการ)	งบประมาณและที่ผ่านมา				ตัวชี้วัด (KPI)	ผลลัพธ์ที่คาดว่าจะได้รับ	หน่วยงานที่รับผิดชอบหลัก
				๒๕๖๑(บาท)	๒๕๖๒(บาท)	๒๕๖๓(บาท)	๒๕๖๔(บาท)			
๑๓	โครงการก่อสร้างถนนคอนกรีต หมู่ที่ ๔	เพื่ออำนวยความสะดวกในการสัญจรของประชาชน	ก่อสร้างถนนคอนกรีตหมู่ที่ ๔ บ้านดงสระแก้วเหนือ ถนนสายนายชั้น หนุนเพิ่ม ถึงที่นายพั อ่อนมี ขนาดกว้าง ๓ เมตรยาว ๑๕๐เมตร หนา ๐.๑๕ เมตร	๒๐๒,๕๐๐	๒๐๒,๕๐๐	๒๐๒,๕๐๐	๒๐๒,๕๐๐	ประชาชนผู้ใช้เส้นทาง มีความพึงพอใจร้อยละ ๑๐๐	ประชาชนมีเส้นทางสัญจรที่สะดวก	กองช่าง
๑๔	โครงการก่อสร้างถนนคอนกรีต หมู่ที่ ๔	เพื่ออำนวยความสะดวกในการสัญจรของประชาชน	ก่อสร้างถนนคอนกรีตหมู่ที่ ๔ บ้านดงสระแก้วเหนือ ถนนสายนายประหยัด ถึงที่นายลม เพื่อมณี ขนาดกว้าง ๓ เมตรยาว ๓,๐๐๐ เมตร หนา ๐.๑๕ เมตร	๔,๐๕๐,๐๐๐	๔,๐๕๐,๐๐๐	๔,๐๕๐,๐๐๐	๔,๐๕๐,๐๐๐	ประชาชนผู้ใช้เส้นทาง มีความพึงพอใจร้อยละ ๑๐๐	ประชาชนมีเส้นทางสัญจรที่สะดวก	กองช่าง
๑๕	โครงการก่อสร้างถนนคอนกรีต หมู่ที่ ๔	เพื่ออำนวยความสะดวกในการสัญจรของประชาชน	ก่อสร้างถนนคอนกรีตหมู่ที่ ๔ บ้านดงสระแก้วเหนือ ถนนสายวัดวังกะพี้ ขนาดกว้าง ๓ เมตร ยาว ๑๐๐ เมตร หนา ๐.๑๕ เมตร	๑๓๕,๐๐๐	๑๓๕,๐๐๐	๑๓๕,๐๐๐	๑๓๕,๐๐๐	ประชาชนผู้ใช้เส้นทาง มีความพึงพอใจร้อยละ ๑๐๐	ประชาชนมีเส้นทางสัญจรที่สะดวก	กองช่าง
๑๖	โครงการก่อสร้างถนนคอนกรีต หมู่ที่ ๔	เพื่ออำนวยความสะดวกในการสัญจรของประชาชน	ก่อสร้างถนนคอนกรีตหมู่ที่ ๔ บ้านดงสระแก้วเหนือ ถนนสายนายสนม ถึงถนนสายหลักไผ่ล้อม-ดงสระแก้ว ขนาดกว้าง ๓ เมตร ยาว ๕๐๐ เมตร หนา ๐.๑๕ เมตร	๖๗๕,๐๐๐	๖๗๕,๐๐๐	๖๗๕,๐๐๐	๖๗๕,๐๐๐	ประชาชนผู้ใช้เส้นทาง มีความพึงพอใจร้อยละ ๑๐๐	ประชาชนมีเส้นทางสัญจรที่สะดวก	กองช่าง
๑๗	โครงการก่อสร้างถนนคอนกรีต หมู่ที่ ๔	เพื่ออำนวยความสะดวกในการสัญจรของประชาชน	ก่อสร้างถนนคอนกรีตหมู่ที่ ๔ บ้านดงสระแก้วเหนือ ถนนสายนายจำลอง จันทร์เจริญ ถึงที่นายหน่อ เกิดพูล ขนาดกว้าง ๓ เมตร ยาว ๖๐๐ เมตร หนา ๐.๑๕ เมตร	๘๑๐,๐๐๐	๘๑๐,๐๐๐	๘๑๐,๐๐๐	๘๑๐,๐๐๐	ประชาชนผู้ใช้เส้นทาง มีความพึงพอใจร้อยละ ๑๐๐	ประชาชนมีเส้นทางสัญจรที่สะดวก	กองช่าง
๑๘	โครงการก่อสร้างถนนคอนกรีต หมู่ที่ ๔	เพื่ออำนวยความสะดวกในการสัญจรของประชาชน	ก่อสร้างถนนคอนกรีตหมู่ที่ ๔ บ้านดงสระแก้วเหนือ ถนนสายนางลำพรวน เหล็กนุช ถึงที่นายสมาน เปรมชัย ขนาดกว้าง ๓ เมตร ยาว ๑,๐๐๐ เมตร หนา ๐.๑๕ เมตร	๑,๓๕๐,๐๐๐	๑,๓๕๐,๐๐๐	๑,๓๕๐,๐๐๐	๑,๓๕๐,๐๐๐	ประชาชนผู้ใช้เส้นทาง มีความพึงพอใจร้อยละ ๑๐๐	ประชาชนมีเส้นทางสัญจรที่สะดวก	กองช่าง
๑๙	โครงการก่อสร้างถนนคอนกรีต หมู่ที่ ๔	เพื่ออำนวยความสะดวกในการสัญจรของประชาชน	ก่อสร้างถนนคอนกรีตหมู่ที่ ๔ บ้านดงสระแก้วเหนือ ถนนสายนายชำนาญ อรุณเขต ถึงที่นายชวน เพ็ชรเอี่ยม ขนาดกว้าง ๓ เมตร ยาว ๑,๐๐๐ เมตร หนา ๐.๑๕ เมตร	๑,๓๕๐,๐๐๐	๑,๓๕๐,๐๐๐	๑,๓๕๐,๐๐๐	๑,๓๕๐,๐๐๐	ประชาชนผู้ใช้เส้นทาง มีความพึงพอใจร้อยละ ๑๐๐	ประชาชนมีเส้นทางสัญจรที่สะดวก	กองช่าง

๔.๑ แผนงานเคหะและชุมชน

แบบ ผ.๐๑

ที่	โครงการ	วัตถุประสงค์	เป้าหมาย (ผลผลิตของโครงการ)	งบประมาณและที่ผ่านมา				ตัวชี้วัด (KPI)	ผลลัพธ์ที่คาดว่าจะได้รับ	หน่วยงานที่รับผิดชอบหลัก
				๒๕๖๑(บาท)	๒๕๖๒(บาท)	๒๕๖๓(บาท)	๒๕๖๔(บาท)			
๒๐	โครงการก่อสร้างถนนคอนกรีต หมู่ที่ ๔	เพื่ออำนวยความสะดวกในการสัญจรของประชาชน	ก่อสร้างถนนคอนกรีตหมู่ที่ ๔ บ้านดงสระแก้วเหนือ ถนนสายคลองชลประทานสาย ๓ ถึงนายนบุญช่วย มาสุด ขนาดกว้าง ๔ เมตร ยาว ๔๐๐ เมตร หนา ๐.๑๕ เมตร	๗๒๐,๐๐๐	๗๒๐,๐๐๐	๗๒๐,๐๐๐	๗๒๐,๐๐๐	ประชาชนผู้ใช้เส้นทาง มีความพึงพอใจร้อยละ ๑๐๐	ประชาชนมีเส้นทางสัญจรที่สะดวก	กองช่าง
๒๑	โครงการก่อสร้างถนนคอนกรีต หมู่ที่ ๔	เพื่ออำนวยความสะดวกในการสัญจรของประชาชน	ก่อสร้างถนนคอนกรีตหมู่ที่ ๔ บ้านดงสระแก้วเหนือ ถนนสายนางสมลิ้ม รัศมี ถึงคลองระกำลี ขนาดกว้าง ๒.๕ เมตร ยาว ๕๐๐ เมตร หนา ๐.๑๕ เมตร	๕๖๒,๕๐๐	๕๖๒,๕๐๐	๕๖๒,๕๐๐	๕๖๒,๕๐๐	ประชาชนผู้ใช้เส้นทาง มีความพึงพอใจร้อยละ ๑๐๐	ประชาชนมีเส้นทางสัญจรที่สะดวก	กองช่าง
๒๒	โครงการก่อสร้างถนนคอนกรีต หมู่ที่ ๔	เพื่ออำนวยความสะดวกในการสัญจรของประชาชน	ก่อสร้างถนนคอนกรีตหมู่ที่ ๔ บ้านดงสระแก้วเหนือ ถนนสายนายนบุญช่วย ภูโต ถึงนายนายคำเพ็ง ขนาดกว้าง ๒.๕ เมตร ยาว ๔๐๐ เมตร หนา ๐.๑๕ เมตร	๔๕๐,๐๐๐	๔๕๐,๐๐๐	๔๕๐,๐๐๐	๔๕๐,๐๐๐	ประชาชนผู้ใช้เส้นทาง มีความพึงพอใจร้อยละ ๑๐๐	ประชาชนมีเส้นทางสัญจรที่สะดวก	กองช่าง
๒๓	โครงการก่อสร้างถนนคอนกรีต หมู่ที่ ๔	เพื่ออำนวยความสะดวกในการสัญจรของประชาชน	ก่อสร้างถนนคอนกรีตหมู่ที่ ๔ บ้านดงสระแก้วเหนือ ถนนสายนายนสนม มานุ่ม ถึงนายนายประเสริฐ มีรอด ขนาดกว้าง ๒.๕ เมตร ยาว ๑,๑๐๐ เมตร หนา ๐.๑๕ เมตร	๑,๒๓๗,๕๐๐	๑,๒๓๗,๕๐๐	๑,๒๓๗,๕๐๐	๑,๒๓๗,๕๐๐	ประชาชนผู้ใช้เส้นทาง มีความพึงพอใจร้อยละ ๑๐๐	ประชาชนมีเส้นทางสัญจรที่สะดวก	กองช่าง
๒๔	โครงการก่อสร้างถนนคอนกรีต หมู่ที่ ๔	เพื่ออำนวยความสะดวกในการสัญจรของประชาชน	ก่อสร้างถนนคอนกรีตหมู่ที่ ๔ บ้านดงสระแก้วเหนือ ถนนสายเขาแฉ่ ตั้งแต่บ้านนายประชัน มีรอด ถึงบ่อแร่ ขนาดกว้าง ๓ เมตร ยาว ๕๕๐ เมตร หนา ๐.๑๕ เมตร	๗๔๒,๕๐๐	๗๔๒,๕๐๐	๗๔๒,๕๐๐	๗๔๒,๕๐๐	ประชาชนผู้ใช้เส้นทาง มีความพึงพอใจร้อยละ ๑๐๐	ประชาชนมีเส้นทางสัญจรที่สะดวก	กองช่าง
๒๕	โครงการก่อสร้างถนนคอนกรีต หมู่ที่ ๔	เพื่ออำนวยความสะดวกในการสัญจรของประชาชน	ก่อสร้างถนนคอนกรีตหมู่ที่ ๔ บ้านดงสระแก้วเหนือ ถนนสายนายนบรรจง จันทร์เส็ง ขนาดกว้าง ๒.๕ เมตร ยาว ๓๐๐ เมตร หนา ๐.๑๕ เมตร	๓๓๗,๕๐๐	๓๓๗,๕๐๐	๓๓๗,๕๐๐	๓๓๗,๕๐๐	ประชาชนผู้ใช้เส้นทาง มีความพึงพอใจร้อยละ ๑๐๐	ประชาชนมีเส้นทางสัญจรที่สะดวก	กองช่าง
๒๖	โครงการก่อสร้างถนนคอนกรีต หมู่ที่ ๕	เพื่ออำนวยความสะดวกในการสัญจรของประชาชน	ก่อสร้างถนนคอนกรีตหมู่ที่ ๕ บ้านดงสระแก้วใต้ จากถนนลาดยางถึงที่นางงามเสมียร พรหมคล้าย ขนาดกว้าง ๖ เมตร ยาว ๑,๓๐๐ เมตร หนา ๐.๑๕ เมตร	๓,๐๐๐,๐๐๐	๓,๐๐๐,๐๐๐	๓,๐๐๐,๐๐๐	๓,๐๐๐,๐๐๐	ประชาชนผู้ใช้เส้นทาง มีความพึงพอใจร้อยละ ๑๐๐	ประชาชนมีเส้นทางคมนาคมที่สะดวก	กองช่าง

๔.๑ แผนงานเคหะและชุมชน

แบบ ผ.๐๑

ที่	โครงการ	วัตถุประสงค์	เป้าหมาย (ผลผลิตของโครงการ)	งบประมาณและที่ผ่านมา				ตัวชี้วัด (KPI)	ผลลัพธ์ที่คาดว่าจะได้รับ	หน่วยงานที่ รับผิดชอบหลัก
				๒๕๖๑(บาท)	๒๕๖๒(บาท)	๒๕๖๓(บาท)	๒๕๖๔(บาท)			
๒๗	โครงการก่อสร้างถนนคอนกรีตหมู่ที่ ๕	เพื่ออำนวยความสะดวกในการสัญจรของประชาชน	ก่อสร้างถนนคอนกรีตหมู่ที่ ๕ บ้านดงสระแก้วใต้ จากบ้านนายสมพงษ์ เกิดพูล ถึงคลองชลประทานสาย ๔ ขนาด กว้าง ๓ เมตร ยาว ๔๐๐ เมตร หนา ๐.๑๕ เมตร	๖๐๐,๐๐๐	๖๐๐,๐๐๐	๖๐๐,๐๐๐	๖๐๐,๐๐๐	ประชาชนผู้ใช้เส้นทางมีความพึงพอใจร้อยละ ๑๐๐	ประชาชนมีเส้นทางคมนาคมที่สะดวก	กองช่าง
๒๘	โครงการก่อสร้างถนนคอนกรีตหมู่ที่ ๕	เพื่ออำนวยความสะดวกในการสัญจรของประชาชน	ก่อสร้างถนนคอนกรีตหมู่ที่ ๕ บ้านดงสระแก้วใต้ บริเวณบ้านนายเจริญ สงกล้า ถึงบ้านนายสนม จันทร์อ้อม ขนาด กว้าง ๓ เมตร ยาวประมาณ ๑๕๐ เมตร หนา ๐.๑๕ เมตร	๒๒๕,๐๐๐	๒๒๕,๐๐๐	๒๒๕,๐๐๐	๒๒๕,๐๐๐	ประชาชนผู้ใช้เส้นทางมีความพึงพอใจร้อยละ ๑๐๐	ประชาชนมีเส้นทางสัญจรที่สะดวก	กองช่าง
๒๙	โครงการก่อสร้างถนนคอนกรีตหมู่ที่ ๕	เพื่ออำนวยความสะดวกในการสัญจรของประชาชน	ก่อสร้างถนนคอนกรีตหมู่ที่ ๕ บ้านดงสระแก้วใต้ บริเวณบ้านนายปาน เกิดพูล ถึงบ้านนางกุหลาบ โยธา ขนาดกว้าง ๓ เมตร ยาว ๑๐๐ เมตร หนา ๐.๑๕ เมตร	๑๕๐,๐๐๐	๑๕๐,๐๐๐	๑๕๐,๐๐๐	๑๕๐,๐๐๐	ประชาชนผู้ใช้เส้นทางมีความพึงพอใจร้อยละ ๑๐๐	ประชาชนมีเส้นทางสัญจรที่สะดวก	กองช่าง
๓๐	โครงการก่อสร้างถนนคอนกรีตหมู่ที่ ๕	เพื่ออำนวยความสะดวกในการสัญจรของประชาชน	ก่อสร้างถนนคอนกรีตหมู่ที่ ๕ บ้านดงสระแก้วใต้ บริเวณบ้านนางคำปอน ทานา ถึงบ้านนายแก่น ทานา ขนาดกว้าง ๔ เมตร ยาว ๕๐ เมตร หนา ๐.๑๕ เมตร	๑๐๐,๐๐๐	๑๐๐,๐๐๐	๑๐๐,๐๐๐	๑๐๐,๐๐๐	ประชาชนผู้ใช้เส้นทางมีความพึงพอใจร้อยละ ๑๐๐	ประชาชนมีเส้นทางสัญจรที่สะดวก	กองช่าง
๓๑	โครงการก่อสร้างถนนคอนกรีตหมู่ที่ ๕	เพื่ออำนวยความสะดวกในการสัญจรของประชาชน	ก่อสร้างถนนคอนกรีตหมู่ที่ ๕ บ้านดงสระแก้วใต้ บริเวณที่ นานายสุนทร เกิดพูล ถึงนานายไม้ คำพุ่ม ขนาดกว้าง ๔ เมตร ยาว ๒,๐๐๐ เมตร หนา ๐.๑๕ เมตร	๒,๐๐๐,๐๐๐	๒,๐๐๐,๐๐๐	๒,๐๐๐,๐๐๐	๒,๐๐๐,๐๐๐	ประชาชนผู้ใช้เส้นทางมีความพึงพอใจร้อยละ ๑๐๐	ประชาชนมีเส้นทางสัญจรที่สะดวก	กองช่าง
๓๒	โครงการก่อสร้างถนนคอนกรีตหมู่ที่ ๕	เพื่ออำนวยความสะดวกในการสัญจรของประชาชน	ก่อสร้างถนนคอนกรีตหมู่ที่ ๕ บ้านดงสระแก้วใต้ บริเวณบ้านนางน้ำหอม เกิดพูล ถึงบ้านนางสุทิน สุขเสิน กว้าง ๓ เมตร ยาว ๕๐ เมตร หนา ๐.๑๕ เมตร	๑๐๐,๐๐๐	๑๐๐,๐๐๐	๑๐๐,๐๐๐	๑๐๐,๐๐๐	ประชาชนผู้ใช้เส้นทางมีความพึงพอใจร้อยละ ๑๐๐	ประชาชนมีเส้นทางสัญจรที่สะดวก	กองช่าง

๔.๑ แผนงานเคหะและชุมชน

แบบ ผ.๐๑

ที่	โครงการ	วัตถุประสงค์	เป้าหมาย (ผลผลิตของโครงการ)	งบประมาณและที่ผ่านมา				ตัวชี้วัด (KPI)	ผลลัพธ์ที่คาดว่าจะได้รับ	หน่วยงานที่รับผิดชอบหลัก
				๒๕๖๑(บาท)	๒๕๖๒(บาท)	๒๕๖๓(บาท)	๒๕๖๔(บาท)			
๓๓	โครงการก่อสร้างถนนคอนกรีตหมู่ที่ ๕	เพื่ออำนวยความสะดวกในการสัญจรของประชาชน	ก่อสร้างถนนคอนกรีตหมู่ที่ ๕ บ้านดงสระแก้วใต้ บริเวณบ้านนายณรงค์ อำนาจวงศา ถึงบ้านนายหย่ง ชำฉา กว้าง ๓.๕ เมตร ยาว ๑๐๐ เมตร หนา ๐.๑๕ เมตร	๒๐๐,๐๐๐	๒๐๐,๐๐๐	๒๐๐,๐๐๐	๒๐๐,๐๐๐	ประชาชนผู้ใช้เส้นทางมีความพึงพอใจร้อยละ ๑๐๐	ประชาชนมีเส้นทางสัญจรที่สะดวก	กองช่าง
๓๔	โครงการก่อสร้างถนนคอนกรีตหมู่ที่ ๕	เพื่ออำนวยความสะดวกในการสัญจรของประชาชน	ก่อสร้างถนนคอนกรีตหมู่ที่ ๕ บ้านดงสระแก้วใต้ บริเวณบ้านนางคำปอน ทานา ถึงบ้านนายอด ทานา กว้าง ๔ เมตร ยาว ๑๐๐ เมตร หนา ๐.๑๕ เมตร	๒๐๐,๐๐๐	๒๐๐,๐๐๐	๒๐๐,๐๐๐	๒๐๐,๐๐๐	ประชาชนผู้ใช้เส้นทางมีความพึงพอใจร้อยละ ๑๐๐	ประชาชนมีเส้นทางสัญจรที่สะดวก	กองช่าง
๓๕	โครงการก่อสร้างถนนคอนกรีตหมู่ที่ ๕	เพื่ออำนวยความสะดวกในการสัญจรของประชาชน	ก่อสร้างถนนคอนกรีตหมู่ที่ ๕ บ้านดงสระแก้วใต้ จากถนนลาดยางไผ่ล้อม-ปลายราง ถึงบ้านนางริน กูดไคร้ กว้าง ๓ เมตร ยาว ๑๐๐ เมตร หนา ๐.๑๕ เมตร	๒๐๐,๐๐๐	๒๐๐,๐๐๐	๒๐๐,๐๐๐	๒๐๐,๐๐๐	ประชาชนผู้ใช้เส้นทางมีความพึงพอใจร้อยละ ๑๐๐	ประชาชนมีเส้นทางสัญจรที่สะดวก	กองช่าง
๓๖	โครงการก่อสร้างถนนคอนกรีตหมู่ที่ ๕	เพื่ออำนวยความสะดวกในการสัญจรของประชาชน	ก่อสร้างถนนคอนกรีตหมู่ที่ ๕ บ้านดงสระแก้วใต้ บริเวณบ้านนางยม ทานา ถึงบ้านนางประยาม จาดแห่ กว้าง ๔ เมตร ยาว ๓๐๐ เมตร หนา ๐.๑๕ เมตร	๕๔๐,๐๐๐	๕๔๐,๐๐๐	๕๔๐,๐๐๐	๕๔๐,๐๐๐	ประชาชนผู้ใช้เส้นทางมีความพึงพอใจร้อยละ ๑๐๐	ประชาชนมีเส้นทางสัญจรที่สะดวก	กองช่าง
๓๗	โครงการก่อสร้างถนนคอนกรีตหมู่ที่ ๕	เพื่ออำนวยความสะดวกในการสัญจรของประชาชน	ก่อสร้างถนนคอนกรีตหมู่ที่ ๕ บ้านดงสระแก้วใต้ บริเวณบ้านนายสุพจน์ สุราฤทธิ์ ถึงบ้านนายนม ทานา กว้าง ๔ เมตร ยาว ๑๐๐ เมตร หนา ๐.๑๕ เมตร	๑๘๐,๐๐๐	๑๘๐,๐๐๐	๑๘๐,๐๐๐	๑๘๐,๐๐๐	ประชาชนผู้ใช้เส้นทางมีความพึงพอใจร้อยละ ๑๐๐	ประชาชนมีเส้นทางสัญจรที่สะดวก	กองช่าง
๓๘	โครงการก่อสร้างถนนคอนกรีตหมู่ที่ ๕	เพื่ออำนวยความสะดวกในการสัญจรของประชาชน	ก่อสร้างถนนคอนกรีตหมู่ที่ ๕ บ้านดงสระแก้วใต้ จากถนนลาดยางถึงเมรุวัดดงสระแก้ว กว้าง ๔ เมตร ยาว ๕๐๐ เมตร หนา ๐.๑๕ เมตร	๖๐๐,๐๐๐	๖๐๐,๐๐๐	๖๐๐,๐๐๐	๖๐๐,๐๐๐	ประชาชนผู้ใช้เส้นทางมีความพึงพอใจร้อยละ ๑๐๐	ประชาชนมีเส้นทางสัญจรที่สะดวก	กองช่าง
๓๙	โครงการก่อสร้างถนนคอนกรีตหมู่ที่ ๖	เพื่ออำนวยความสะดวกในการสัญจรของประชาชน	ก่อสร้างถนนคอนกรีตหมู่ที่ ๖ บ้านท้ายเตย บริเวณถนนสายบ้านนายวิเชียร บึงรัง ขนาดกว้าง ๓ เมตร ยาว ๗๐๐ เมตร หนา ๐.๑๕ เมตร	๑,๐๕๐,๐๐๐	๑,๐๕๐,๐๐๐	๑,๐๕๐,๐๐๐	๑,๐๕๐,๐๐๐	ประชาชนผู้ใช้เส้นทางมีความพึงพอใจร้อยละ ๑๐๐	ประชาชนมีเส้นทางคมนาคมที่สะดวก	กองช่าง



๔.๑ แผนงานเคหะและชุมชน

แบบ ผ.๐๑

ที่	โครงการ	วัตถุประสงค์	เป้าหมาย (ผลผลิตของโครงการ)	งบประมาณและที่ผ่านมา				ตัวชี้วัด (KPI)	ผลลัพธ์ที่คาดว่าจะได้รับ	หน่วยงานที่รับผิดชอบหลัก
				๒๕๖๑(บาท)	๒๕๖๒(บาท)	๒๕๖๓(บาท)	๒๕๖๔(บาท)			
๔๐	โครงการก่อสร้างถนนคอนกรีต หมู่ที่ ๖	เพื่ออำนวยความสะดวกในการสัญจรของประชาชน	ก่อสร้างถนนคอนกรีตหมู่ที่ ๖ บ้านท้ายเตย บริเวณถนนสายที่นายนายเฉลียว พักสง ถึงที่นางนางเพียร บำรุง ขนาดกว้าง ๓ เมตร ยาว ๒๐๐ เมตร หนา ๐.๑๕ เมตร	๖๐๐,๐๐๐	๖๐๐,๐๐๐	๖๐๐,๐๐๐	๖๐๐,๐๐๐	ประชาชนผู้ใช้เส้นทาง มีความพึงพอใจร้อยละ ๑๐๐	ประชาชนมีเส้นทางคมนาคมที่สะดวก	กองช่าง
๔๑	โครงการก่อสร้างถนนคอนกรีต หมู่ที่ ๖	เพื่ออำนวยความสะดวกในการสัญจรของประชาชน	ก่อสร้างถนนคอนกรีตหมู่ที่ ๖ บ้านท้ายเตย บริเวณถนนสายบ้านนางจรรยา เขียวจันทร์แสง ขนาดกว้าง ๔ เมตร ตลอดความยาว ๑,๐๐๐ เมตร หนา ๐.๑๕ เมตร พร้อมรางระบายน้ำ	๑,๗๐๐,๐๐๐	๑,๗๐๐,๐๐๐	๑,๗๐๐,๐๐๐	๑,๗๐๐,๐๐๐	ประชาชนผู้ใช้เส้นทาง มีความพึงพอใจร้อยละ ๑๐๐	ประชาชนมีเส้นทางสัญจรที่สะดวก	กองช่าง
๔๒	โครงการก่อสร้างถนนคอนกรีต หมู่ที่ ๖	เพื่ออำนวยความสะดวกในการสัญจรของประชาชน	ก่อสร้างถนนคอนกรีตหมู่ที่ ๖ บ้านท้ายเตย บริเวณถนนสายสะพานตายนอม ถึงสะพานตาบู่ ขนาดกว้าง ๓ เมตร ยาว ๑,๐๐๐ เมตร หนา ๐.๑๕ เมตร	๗๕๐,๐๐๐	๗๕๐,๐๐๐	๗๕๐,๐๐๐	๗๕๐,๐๐๐	ประชาชนผู้ใช้เส้นทาง มีความพึงพอใจร้อยละ ๑๐๐	ประชาชนมีเส้นทางสัญจรที่สะดวก	กองช่าง
๔๓	โครงการก่อสร้างถนนคอนกรีต หมู่ที่ ๖	เพื่ออำนวยความสะดวกในการสัญจรของประชาชน	ก่อสร้างถนนคอนกรีตหมู่ที่ ๖ บ้านท้ายเตย บริเวณถนนสายชลประทานสาย๑ ถึงที่นายนายสนม ปานสังข์ ขนาดกว้าง ๔ เมตร ยาว ๖๐๐ เมตร หนา ๐.๑๕ เมตร	๖๐๐,๐๐๐	๖๐๐,๐๐๐	๖๐๐,๐๐๐	๖๐๐,๐๐๐	ประชาชนผู้ใช้เส้นทาง มีความพึงพอใจร้อยละ ๑๐๐	ประชาชนมีเส้นทางสัญจรที่สะดวก	กองช่าง
๔๔	โครงการก่อสร้างถนนคอนกรีต หมู่ที่ ๖	เพื่ออำนวยความสะดวกในการสัญจรของประชาชน	ก่อสร้างถนนคอนกรีตหมู่ที่ ๖ บ้านท้ายเตย บริเวณถนนสายบ้านนายดอกไม้ คงเกตุ ขนาดกว้าง ๔ เมตร ความยาว ๒๐ เมตร หนา ๐.๑๕ เมตร	๕๐,๐๐๐	๕๐,๐๐๐	๕๐,๐๐๐	๕๐,๐๐๐	ประชาชนผู้ใช้เส้นทาง มีความพึงพอใจร้อยละ ๑๐๐	ประชาชนมีเส้นทางสัญจรที่สะดวก	กองช่าง
๔๕	โครงการก่อสร้างถนนคอนกรีต หมู่ที่ ๖	เพื่ออำนวยความสะดวกในการสัญจรของประชาชน	ก่อสร้างถนนคอนกรีตหมู่ที่ ๖ บ้านท้ายเตย บริเวณถนนสายบ้านนางแรม มั่นแย้ม ขนาดกว้าง ๔ เมตร ยาว ๕๐ เมตร หนา ๐.๑๕ เมตร	๑๐๐,๐๐๐	๑๐๐,๐๐๐	๑๐๐,๐๐๐	๑๐๐,๐๐๐	ประชาชนผู้ใช้เส้นทาง มีความพึงพอใจร้อยละ ๑๐๐	ประชาชนมีเส้นทางสัญจรที่สะดวก	กองช่าง

๔.๑ แผนงานเคหะและชุมชน

แบบ ผ.๐๑

ที่	โครงการ	วัตถุประสงค์	เป้าหมาย (ผลผลิตของโครงการ)	งบประมาณและที่ผ่านมา				ตัวชี้วัด (KPI)	ผลลัพธ์ที่คาดว่าจะได้รับ	หน่วยงานที่รับผิดชอบหลัก
				๒๕๖๑(บาท)	๒๕๖๒(บาท)	๒๕๖๓(บาท)	๒๕๖๔(บาท)			
๔๖	โครงการก่อสร้างถนนคอนกรีต หมู่ที่ ๖	เพื่ออำนวยความสะดวกในการสัญจรของประชาชน	ก่อสร้างถนนคอนกรีตหมู่ที่ ๖ บ้านท้ายเตย บริเวณถนนสายบ้านนายรบ ค่าเพ็ง ขนาดกว้าง ๔ เมตร ยาว ๑,๕๐๐ เมตร หนา ๐.๑๕ เมตร	๑,๕๐๐,๐๐๐	๑,๕๐๐,๐๐๐	๑,๕๐๐,๐๐๐	๑,๕๐๐,๐๐๐	ประชาชนผู้ใช้เส้นทาง มีความพึงพอใจร้อยละ ๑๐๐	ประชาชนมีเส้นทางสัญจรที่สะดวก	กองช่าง
๔๗	โครงการก่อสร้างถนนคอนกรีต หมู่ที่ ๖	เพื่ออำนวยความสะดวกในการสัญจรของประชาชน	ก่อสร้างถนนคอนกรีตหมู่ที่ ๖ บ้านท้ายเตย บริเวณถนนสายบ้าน จ.ส.อ.นรินทร์ สุทธิเขต ถึงบ้านนางออง มากมี ขนาดกว้าง ๓ เมตร ยาวประมาณ ๒๕๐ เมตร หนา ๐.๑๕	๓๗๕,๐๐๐	๓๗๕,๐๐๐	๓๗๕,๐๐๐	๓๗๕,๐๐๐	ประชาชนผู้ใช้เส้นทาง มีความพึงพอใจร้อยละ ๑๐๐	ประชาชนมีเส้นทางสัญจรที่สะดวก	กองช่าง
๔๘	โครงการก่อสร้างถนนคอนกรีต หมู่ที่ ๖	เพื่ออำนวยความสะดวกในการสัญจรของประชาชน	ก่อสร้างถนนคอนกรีตหมู่ที่ ๖ บ้านท้ายเตย บริเวณถนนสายสะพานตaylor ถึงบ้านนายพะยอม เครือเมือง ขนาดกว้าง ๔ เมตร ยาว ๑๕๐ เมตร หนา ๐.๑๕ เมตร	๓๐๐,๐๐๐	๓๐๐,๐๐๐	๓๐๐,๐๐๐	๓๐๐,๐๐๐	ประชาชนผู้ใช้เส้นทาง มีความพึงพอใจร้อยละ ๑๐๐	ประชาชนมีเส้นทางสัญจรที่สะดวก	กองช่าง
๔๙	โครงการก่อสร้างถนนคอนกรีต หมู่ที่ ๖	เพื่ออำนวยความสะดวกในการสัญจรของประชาชน	ก่อสร้างถนนคอนกรีตหมู่ที่ ๖ บ้านท้ายเตย บริเวณถนนสายหลักไผ่ล้อม-ดงสระแก้ว ถึงบ้านนายเสนห์ เพ็งเปลี่ยน ขนาดกว้าง ๓ เมตร ยาว ๗๕ เมตร หนา ๐.๑๕ เมตร	๑๘๗,๕๐๐	๑๘๗,๕๐๐	๑๘๗,๕๐๐	๑๘๗,๕๐๐	ประชาชนผู้ใช้เส้นทาง มีความพึงพอใจร้อยละ ๑๐๐	ประชาชนมีเส้นทางสัญจรที่สะดวก	กองช่าง
๕๐	โครงการก่อสร้างถนนคอนกรีต หมู่ที่ ๖	เพื่ออำนวยความสะดวกในการสัญจรของประชาชน	ก่อสร้างถนนคอนกรีตหมู่ที่ ๖ บ้านท้ายเตย บริเวณถนนสายบ้านนางปิ่น ค่าเพ็ง ถึงบ้านนายถวิล แป้นสวน ขนาดกว้าง ๓ เมตร ยาว ๒๐๐ เมตร หนา ๐.๑๕ เมตร	๓๐๐,๐๐๐	๓๐๐,๐๐๐	๓๐๐,๐๐๐	๓๐๐,๐๐๐	ประชาชนผู้ใช้เส้นทาง มีความพึงพอใจร้อยละ ๑๐๐	ประชาชนมีเส้นทางสัญจรที่สะดวก	กองช่าง
๕๑	โครงการก่อสร้างถนนคอนกรีต หมู่ที่ ๖	เพื่ออำนวยความสะดวกในการสัญจรของประชาชน	ก่อสร้างถนนคอนกรีตหมู่ที่ ๖ บ้านท้ายเตย บริเวณถนนสายบ้านนายเงิน ทองคต ถึงบ้านนางจรินทร์ เจริญใจ ขนาดกว้าง ๓ เมตร ยาว ๑๐๐ เมตร หนา ๐.๑๕ เมตร	๑๕๐,๐๐๐	๑๕๐,๐๐๐	๑๕๐,๐๐๐	๑๕๐,๐๐๐	ประชาชนผู้ใช้เส้นทาง มีความพึงพอใจร้อยละ ๑๐๐	ประชาชนมีเส้นทางสัญจรที่สะดวก	กองช่าง
๕๒	โครงการก่อสร้างถนนคอนกรีต หมู่ที่ ๖	เพื่ออำนวยความสะดวกในการสัญจรของประชาชน	ก่อสร้างถนนคอนกรีตหมู่ที่ ๖ บ้านท้ายเตย บริเวณถนนสายหลักดงสระแก้ว-ปรายราง ถึงบ้านนางจเร จันท์มี ขนาดกว้าง ๓ เมตร ยาว ๑๐๐ เมตร	๑๕๐,๐๐๐	๑๕๐,๐๐๐	๑๕๐,๐๐๐	๑๕๐,๐๐๐	ประชาชนผู้ใช้เส้นทาง มีความพึงพอใจร้อยละ ๑๐๐	ประชาชนมีเส้นทางสัญจรที่สะดวก	กองช่าง

๔.๑ แผนงานเคหะและชุมชน

แบบ ผ.๐๑

ที่	โครงการ	วัตถุประสงค์	เป้าหมาย (ผลผลิตของโครงการ)	งบประมาณและที่ผ่านมา				ตัวชี้วัด (KPI)	ผลลัพธ์ที่คาดว่าจะได้รับ	หน่วยงานที่รับผิดชอบหลัก
				๒๕๖๑(บาท)	๒๕๖๒(บาท)	๒๕๖๓(บาท)	๒๕๖๔(บาท)			
๕๓	โครงการก่อสร้างถนนคอนกรีต หมู่ที่ ๖	เพื่ออำนวยความสะดวกในการสัญจรของประชาชน	ก่อสร้างถนนคอนกรีตหมู่ที่ ๖ บ้านท้ายเตย บริเวณถนนสายบ้านนายชาญ มานุ่ม ถึงบ้านนางชื่น มั่นอยู่ ขนาดกว้าง ๓ เมตร ยาว ๑,๘๐๐ เมตร หนา ๐.๑๕ เมตร	๑,๓๕๐,๐๐๐	๑,๓๕๐,๐๐๐	๑,๓๕๐,๐๐๐	๑,๓๕๐,๐๐๐	ประชาชนผู้ใช้เส้นทาง มีความพึงพอใจร้อยละ ๑๐๐	ประชาชนมีเส้นทางสัญจรที่สะดวก	กองช่าง
๕๔	โครงการก่อสร้างถนนคอนกรีต หมู่ที่ ๖	เพื่ออำนวยความสะดวกในการสัญจรของประชาชน	ก่อสร้างถนนคอนกรีตหมู่ที่ ๖บ้านท้ายเตย บริเวณถนนสายหลักไผ่ล้อม-ดงสระแก้ว ถึงที่นายนายสัมพันธ์ เขียวคงขนาด กว้าง ๔ เมตร ยาว ๔,๕๐๐ เมตร หนา ๐.๑๕ เมตร	๑,๕๐๐,๐๐๐	๑,๕๐๐,๐๐๐	๑,๕๐๐,๐๐๐	๑,๕๐๐,๐๐๐	ประชาชนผู้ใช้เส้นทาง มีความพึงพอใจร้อยละ ๑๐๐	ประชาชนมีเส้นทางสัญจรที่สะดวก	กองช่าง
๕๕	โครงการก่อสร้างถนนคอนกรีต หมู่ที่ ๖	เพื่ออำนวยความสะดวกในการสัญจรของประชาชน	ก่อสร้างถนนคอนกรีตหมู่ที่ ๖ บ้านท้ายเตย บริเวณถนนสายที่นายนายทวี เปี้ยจอย ถึงที่นายนายพรม ปิ่นสุข ขนาด กว้าง ๓ เมตร ยาว ๔๐๐ เมตร หนา ๐.๑๕ เมตร	๖๐๐,๐๐๐	๖๐๐,๐๐๐	๖๐๐,๐๐๐	๖๐๐,๐๐๐	ประชาชนผู้ใช้เส้นทาง มีความพึงพอใจร้อยละ ๑๐๐	ประชาชนมีเส้นทางสัญจรที่สะดวก	กองช่าง
๕๖	โครงการก่อสร้างถนนคอนกรีต หมู่ที่ ๖	เพื่ออำนวยความสะดวกในการสัญจรของประชาชน	ก่อสร้างถนนคอนกรีตหมู่ที่ ๖ บ้านท้ายเตย บริเวณถนนสายบ้านนางชื่น บุตรทอง ถึงลำคลองแม่พร่อง ขนาดกว้าง ๓ เมตร ยาว ๕๐ เมตร หนา ๐.๑๕ เมตร	๗๕,๐๐๐	๗๕,๐๐๐	๗๕,๐๐๐	๗๕,๐๐๐	ประชาชนผู้ใช้เส้นทาง มีความพึงพอใจร้อยละ ๑๐๐	ประชาชนมีเส้นทางสัญจรที่สะดวก	กองช่าง
๕๗	โครงการก่อสร้างถนนคอนกรีต หมู่ที่ ๖	เพื่ออำนวยความสะดวกในการสัญจรของประชาชน	ก่อสร้างถนนคอนกรีตหมู่ที่ ๖ บ้านท้ายเตย บริเวณถนนสายไหล่คลองแม่พร่องทั้ง ๒ ฝั่ง เริ่มตั้งแต่เขตหมู่ที่ ๓ ถึง บริเวณสะพานตาปู่ ขนาดกว้าง ๔ เมตร ยาว ๒,๐๐๐ เมตร หนา ๐.๑๕ เมตร	๒๐๐,๐๐๐	๒๐๐,๐๐๐	๒๐๐,๐๐๐	๒๐๐,๐๐๐	ประชาชนผู้ใช้เส้นทาง มีความพึงพอใจร้อยละ ๑๐๐	ประชาชนมีเส้นทางสัญจรที่สะดวก	กองช่าง
๕๘	โครงการก่อสร้างถนนคอนกรีต หมู่ที่ ๖	เพื่ออำนวยความสะดวกในการสัญจรของประชาชน	ก่อสร้างถนนคอนกรีตหมู่ที่ ๖ บ้านท้ายเตย บริเวณถนนสายไผ่ล้อม-บ้านดงสระแก้ว ถึงที่นายนายบัญชา เมืองก้อน ขนาดกว้าง ๓ เมตร ยาว ๔๐๐ เมตร หนา ๐.๑๕	๓๐๐,๐๐๐	๓๐๐,๐๐๐	๓๐๐,๐๐๐	๓๐๐,๐๐๐	ประชาชนผู้ใช้เส้นทาง มีความพึงพอใจร้อยละ ๑๐๐	ประชาชนมีเส้นทางสัญจรที่สะดวก	กองช่าง
๕๙	โครงการก่อสร้างถนนคอนกรีต หมู่ที่ ๖	เพื่ออำนวยความสะดวกในการสัญจรของประชาชน	ก่อสร้างถนนคอนกรีตหมู่ที่ ๖ บ้านท้ายเตย บริเวณถนนสายลำคลองแม่พร่อง ตั้งแต่บ้านนางสัมพันธ์ รัศมี ถึงคลองชลประทาน ๑ ขนาดกว้าง ๔ เมตร ยาว ๘๐๐ เมตร หนา ๐.๑๕ เมตร	๘๐๐,๐๐๐	๘๐๐,๐๐๐	๘๐๐,๐๐๐	๘๐๐,๐๐๐	ประชาชนผู้ใช้เส้นทาง มีความพึงพอใจร้อยละ ๑๐๐	ประชาชนมีเส้นทางสัญจรที่สะดวก	กองช่าง

๔.๑ แผนงานเคหะและชุมชน

แบบ ผ.๐๑

ที่	โครงการ	วัตถุประสงค์	เป้าหมาย (ผลผลิตของโครงการ)	งบประมาณและที่ผ่านมา				ตัวชี้วัด (KPI)	ผลลัพธ์ที่คาดว่าจะได้รับ	หน่วยงานที่รับผิดชอบหลัก
				๒๕๖๑(บาท)	๒๕๖๒(บาท)	๒๕๖๓(บาท)	๒๕๖๔(บาท)			
๖๐	โครงการก่อสร้างถนนคอนกรีต หมู่ที่ ๖	เพื่ออำนวยความสะดวกในการสัญจรของประชาชน	ก่อสร้างถนนคอนกรีตหมู่ที่ ๖ บ้านท้ายเตย บริเวณถนนสายลำคลองแม่พร่องตั้งแต่บ้านนางเบญจมาศ ยี่อินทร์ ถึงบ้านนายจำรัส บัวรุ่ง ขนาดกว้าง ๔ เมตร ยาว ๘๐๐ เมตร หนา ๐.๑๕ เมตร	๘๐๐,๐๐๐	๘๐๐,๐๐๐	๘๐๐,๐๐๐	๘๐๐,๐๐๐	ประชาชนผู้ใช้เส้นทาง มีความพึงพอใจร้อยละ ๑๐๐	ประชาชนมีเส้นทางสัญจรที่สะดวก	กองช่าง
๖๑	โครงการก่อสร้างถนนคอนกรีต หมู่ที่ ๖	เพื่ออำนวยความสะดวกในการสัญจรของประชาชน	ก่อสร้างถนนคอนกรีตหมู่ที่ ๖ บ้านท้ายเตย บริเวณถนนสายที่นายเปลี่ยน บุญมา ถึงที่นายซึ้ง คงเกตู ขนาดกว้าง ๔ เมตร ยาว ๑,๗๐๐ เมตร หนา ๐.๑๕ เมตร	๑,๗๐๐,๐๐๐	๑,๗๐๐,๐๐๐	๑,๗๐๐,๐๐๐	๑,๗๐๐,๐๐๐	ประชาชนผู้ใช้เส้นทาง มีความพึงพอใจร้อยละ ๑๐๐	ประชาชนมีเส้นทางสัญจรที่สะดวก	กองช่าง
๖๒	โครงการก่อสร้างถนนคอนกรีต หมู่ที่ ๖	เพื่ออำนวยความสะดวกในการสัญจรของประชาชน	ก่อสร้างถนนคอนกรีตหมู่ที่ ๖ บ้านท้ายเตย บริเวณถนนสายตงสระแก้ว ปลายราง ถึงที่นายพะยอม เครือเมือง ขนาดกว้าง ๔ เมตร ยาว ๒๐๐ เมตร หนา ๐.๑๕ เมตร จำนวน ๑ สาย	๔๐๐,๐๐๐	๔๐๐,๐๐๐	๔๐๐,๐๐๐	๔๐๐,๐๐๐	ประชาชนผู้ใช้เส้นทาง มีความพึงพอใจร้อยละ ๑๐๐	ประชาชนมีเส้นทางสัญจรที่สะดวก	กองช่าง
๖๓	โครงการก่อสร้างถนนคอนกรีต หมู่ที่ ๖	เพื่ออำนวยความสะดวกในการสัญจรของประชาชน	ก่อสร้างถนนคอนกรีตหมู่ที่ ๖ บ้านท้ายเตย บริเวณถนนสายคลองแม่พร่อง บ้านนายปรีชา มีรอดถึงบ้านนายดาวราย เพื่อนบ้าน ขนาดกว้าง ๔ ยาว ๗๐๐ เมตร หนา ๐.๑๕ เมตร	๗๐๐,๐๐๐	๗๐๐,๐๐๐	๗๐๐,๐๐๐	๗๐๐,๐๐๐	ประชาชนผู้ใช้เส้นทาง มีความพึงพอใจร้อยละ ๑๐๐	ประชาชนมีเส้นทางสัญจรที่สะดวก	กองช่าง
๖๔	โครงการก่อสร้างถนนคอนกรีต หมู่ที่ ๖	เพื่ออำนวยความสะดวกในการสัญจรของประชาชน	ก่อสร้างถนนคอนกรีตหมู่ที่ ๖ บ้านท้ายเตย บริเวณถนนบ้านนางเฉลียว ไยอิน ถึงบ้านนายปรีชา มีรอด ขนาดกว้าง ๖ เมตร ยาว ๑,๐๐๐ เมตร หนา ๐.๑๕ เมตร	๑,๕๐๐,๐๐๐	๑,๕๐๐,๐๐๐	๑,๕๐๐,๐๐๐	๑,๕๐๐,๐๐๐	ประชาชนผู้ใช้เส้นทาง มีความพึงพอใจร้อยละ ๑๐๐	ประชาชนมีเส้นทางสัญจรที่สะดวก	กองช่าง

๔.๑ แผนงานเคหะและชุมชน

แบบ ผ.๐๑

ที่	โครงการ	วัตถุประสงค์	เป้าหมาย (ผลผลิตของโครงการ)	งบประมาณและที่ผ่านมา				ตัวชี้วัด (KPI)	ผลลัพธ์ที่คาดว่าจะได้รับ	หน่วยงานที่รับผิดชอบหลัก
				๒๕๖๑(บาท)	๒๕๖๒(บาท)	๒๕๖๓(บาท)	๒๕๖๔(บาท)			
๖๕	โครงการก่อสร้างถนนคอนกรีต หมู่ที่ ๗	เพื่ออำนวยความสะดวกในการสัญจรของประชาชน	ก่อสร้างถนนคอนกรีตหมู่ที่ ๗ บ้านทุ่งสวรรค์ บริเวณบ้านนางสังวาลย์ ไคร้คง ถึงที่นายนายเกิด ไคร้คง ขนาดกว้าง ๔ เมตร ยาว ๗๐๐ เมตร หนา ๐.๑๕ เมตร	๑,๐๕๐,๐๐๐	๑,๐๕๐,๐๐๐	๑,๐๕๐,๐๐๐	๑,๐๕๐,๐๐๐	ประชาชนผู้ใช้เส้นทาง มีความพึงพอใจร้อยละ ๑๐๐	ประชาชนมีเส้นทางคมนาคมที่สะดวก	กองช่าง
๖๖	โครงการก่อสร้างถนนคอนกรีต หมู่ที่ ๗	เพื่ออำนวยความสะดวกในการสัญจรของประชาชน	ก่อสร้างถนนคอนกรีตหมู่ที่ ๗ บ้านทุ่งสวรรค์ บริเวณบ้าน น.ส.สมพร ผ่องใส ถึงบ้านนายคง ผึ้งทอง ขนาดกว้าง ๔ เมตร ยาว ๙๐๐ เมตร หนา ๐.๑๕ เมตร	๙๐๐,๐๐๐	๙๐๐,๐๐๐	๙๐๐,๐๐๐	๙๐๐,๐๐๐	ประชาชนผู้ใช้เส้นทาง มีความพึงพอใจร้อยละ ๑๐๐	ประชาชนมีเส้นทางสัญจรที่สะดวก	กองช่าง
๖๗	โครงการก่อสร้างถนนคอนกรีต หมู่ที่ ๗	เพื่ออำนวยความสะดวกในการสัญจรของประชาชน	ก่อสร้างถนนคอนกรีตหมู่ที่ ๗ บ้านทุ่งสวรรค์ บริเวณบ้าน นายไสว เมฆหมอก ถึงที่นายนายโสม พรหมรัตน์ ถึงที่นางสุดใจ กาทอง ขนาดกว้าง ๔ เมตร ยาว ๑,๑๐๐ เมตร หนา ๐.๑๕ เมตร	๑,๑๐๐,๐๐๐	๑,๑๐๐,๐๐๐	๑,๑๐๐,๐๐๐	๑,๑๐๐,๐๐๐	ประชาชนผู้ใช้เส้นทาง มีความพึงพอใจร้อยละ ๑๐๐	ประชาชนมีเส้นทางสัญจรที่สะดวก	กองช่าง
๖๘	โครงการก่อสร้างถนนคอนกรีต หมู่ที่ ๗	เพื่ออำนวยความสะดวกในการสัญจรของประชาชน	ก่อสร้างถนนคอนกรีตหมู่ที่ ๗ บ้านทุ่งสวรรค์ บริเวณเริ่มจากถนนสายเขาแสดถึงที่นายนายแก้ว มณีจันทร์ ขนาดกว้าง ๔ เมตร ยาว ๑,๕๐๐ เมตร หนา ๐.๑๕ เมตร	๑,๕๐๐,๐๐๐	๑,๕๐๐,๐๐๐	๑,๕๐๐,๐๐๐	๑,๕๐๐,๐๐๐	ประชาชนผู้ใช้เส้นทาง มีความพึงพอใจร้อยละ ๑๐๐	ประชาชนมีเส้นทางสัญจรที่สะดวก	กองช่าง
๖๙	โครงการก่อสร้างถนนคอนกรีต หมู่ที่ ๗	เพื่ออำนวยความสะดวกในการสัญจรของประชาชน	ก่อสร้างถนนคอนกรีตหมู่ที่ ๗ บ้านทุ่งสวรรค์ บริเวณเริ่มจากถนนเขาแสดถึงที่นายนายประสิทธิ์ สาดสี ถึงที่นายนาย สำราญ เมืองเปีย ขนาดกว้าง ๔ ม. ยาว ๒,๐๐๐ ม. หนา ๐.๑๕ ม.	๒,๐๐๐,๐๐๐	๒,๐๐๐,๐๐๐	๒,๐๐๐,๐๐๐	๒,๐๐๐,๐๐๐	ประชาชนผู้ใช้เส้นทาง มีความพึงพอใจร้อยละ ๑๐๐	ประชาชนมีเส้นทางสัญจรที่สะดวก	กองช่าง
๗๐	โครงการก่อสร้างถนนคอนกรีต หมู่ที่ ๗	เพื่ออำนวยความสะดวกในการสัญจรของประชาชน	ก่อสร้างถนนคอนกรีตหมู่ที่ ๗ บ้านทุ่งสวรรค์ บริเวณเริ่มจากถนนสายเขาแสด-ปลายราง ถึงบ้านนายสมบัติ สุกริม ขนาดกว้าง ๔ เมตร ยาว ๓๐๐ เมตร หนา ๐.๑๕ เมตร	๖๓๐,๐๐๐	๖๓๐,๐๐๐	๖๓๐,๐๐๐	๖๓๐,๐๐๐	ประชาชนผู้ใช้เส้นทาง มีความพึงพอใจร้อยละ ๑๐๐	ประชาชนมีเส้นทางสัญจรที่สะดวก	กองช่าง

๔.๑ แผนงานเคหะและชุมชน

แบบ ผ.๐๑

ที่	โครงการ	วัตถุประสงค์	เป้าหมาย (ผลผลิตของโครงการ)	งบประมาณและที่ผ่านมา				ตัวชี้วัด (KPI)	ผลลัพธ์ที่คาดว่าจะได้รับ	หน่วยงานที่รับผิดชอบหลัก
				๒๕๖๑(บาท)	๒๕๖๒(บาท)	๒๕๖๓(บาท)	๒๕๖๔(บาท)			
๗๑	โครงการก่อสร้างถนนคอนกรีต หมู่ที่ ๗	เพื่ออำนวยความสะดวกในการสัญจรของประชาชน	ก่อสร้างถนนคอนกรีตเสริมเหล็กจากที่นางามารวม อิมประยูร ถึงนายนายประสิทธิ์ สาดสี ขนาดกว้าง ๓ เมตร ยาว ๔๐๐ เมตร หนา ๐.๑๕ เมตร	๖๐๐,๐๐๐	๖๐๐,๐๐๐	๖๐๐,๐๐๐	๖๐๐,๐๐๐	ประชาชนผู้ใช้เส้นทาง มีความพึงพอใจร้อยละ ๑๐๐	ประชาชนมีเส้นทางสัญจรที่สะดวก	กองช่าง
๗๒	โครงการก่อสร้างถนนคอนกรีต หมู่ที่ ๗	เพื่ออำนวยความสะดวกในการสัญจรของประชาชน	ก่อสร้างถนนคอนกรีตเสริมเหล็กจากที่นายนอนันต์ จันทร์ขึ้น ถึงนายนายเจริญ ทับทอง ขนาดกว้าง ๓ เมตร ยาว ๘๐๐ เมตร หนา ๐.๑๕ เมตร	๑,๒๐๐,๐๐๐	๑,๒๐๐,๐๐๐	๑,๒๐๐,๐๐๐	๑,๒๐๐,๐๐๐	ประชาชนผู้ใช้เส้นทาง มีความพึงพอใจร้อยละ ๑๐๐	ประชาชนมีเส้นทางสัญจรที่สะดวก	กองช่าง
๗๓	โครงการปรับปรุงถนนคอนกรีต หมู่ที่ ๒	เพื่ออำนวยความสะดวกในการสัญจรของประชาชน	ปรับปรุงถนนคอนกรีตหมู่ที่ ๒ สายหลังวัดสว่างอารมณ์ บริเวณบ้านนายหลี่ คงเกิด ถึงบ้านนายสวัสดิ์ เพ็งเปลี่ยน ขนาดกว้าง ๔ เมตร ยาว ๔๐๐ เมตร หนา ๐.๑๕ เมตร	๕๐๔,๐๐๐	๕๐๔,๐๐๐	๕๐๔,๐๐๐	๕๐๔,๐๐๐	ประชาชนผู้ใช้เส้นทาง มีความพึงพอใจร้อยละ ๑๐๐	ประชาชนมีเส้นทางสัญจรที่สะดวก	กองช่าง
๗๔	โครงการปรับปรุงถนนคอนกรีต หมู่ที่ ๒	เพื่ออำนวยความสะดวกในการสัญจรของประชาชน	ปรับปรุงถนนคอนกรีตหมู่ที่ ๒ บ้านไผ่เขียว สายคลองตาปู่ ตั้งแต่บริเวณบ้านนางฟลิ้มใจ อุไรวรรณ ความยาว ๑,๐๐๐ เมตร ขนาดกว้าง ๔ เมตร หนา ๐.๑๕ เมตร	๓๙๐,๐๐๐	๓๙๐,๐๐๐	๓๙๐,๐๐๐	๓๙๐,๐๐๐	ประชาชนผู้ใช้เส้นทาง มีความพึงพอใจร้อยละ ๑๐๐	ประชาชนมีเส้นทางคมนาคมที่สะดวก	กองช่าง
๗๕	โครงการปรับปรุงถนนคอนกรีต หมู่ที่ ๓	เพื่ออำนวยความสะดวกในการสัญจรของประชาชน	ปรับปรุงถนนคอนกรีตหมู่ที่ ๓ บ้านเกาะตาเพชร จากบริเวณหน้าวัดโพธิ์ทอง ถึงบ้านนายสมพงษ์ เครือเมือง ขนาดกว้าง ๕ เมตร ยาว ๓๕๐ เมตร หนา ๐.๑๕ เมตร	๕๐๐,๐๐๐	๕๐๐,๐๐๐	๕๐๐,๐๐๐	๕๐๐,๐๐๐	ประชาชนผู้ใช้เส้นทาง มีความพึงพอใจร้อยละ ๑๐๐	ประชาชนมีเส้นทางคมนาคมสะดวก	กองช่าง
๗๖	โครงการปรับปรุงถนนคอนกรีต หมู่ที่ ๓	เพื่ออำนวยความสะดวกในการสัญจรของประชาชน	ปรับปรุงถนนคอนกรีตสายหลังวัดโพธิ์ทองหมู่ที่ ๓ ขนาดกว้าง ๔ เมตร ยาว ๒๐๐ เมตร หนา ๐.๑๕ เมตร	๔๔๐,๐๐๐	๔๔๐,๐๐๐	๔๔๐,๐๐๐	๔๔๐,๐๐๐	ประชาชนผู้ใช้เส้นทาง มีความพึงพอใจร้อยละ ๑๐๐	ประชาชนมีเส้นทางสัญจรที่สะดวก	กองช่าง

๔.๑ แผนงานเคหะและชุมชน

แบบ ผ.๐๑

ที่	โครงการ	วัตถุประสงค์	เป้าหมาย (ผลผลิตของโครงการ)	งบประมาณและที่ผ่านมา				ตัวชี้วัด (KPI)	ผลลัพธ์ที่คาดว่าจะได้รับ	หน่วยงานที่รับผิดชอบหลัก
				๒๕๖๑(บาท)	๒๕๖๒(บาท)	๒๕๖๓(บาท)	๒๕๖๔(บาท)			
๗๗	โครงการปรับปรุงถนนคอนกรีต หมู่ที่ ๕	เพื่ออำนวยความสะดวกในการสัญจรของประชาชน	ปรับปรุงถนนคอนกรีตหมู่ที่ ๕ บ้านดงสระแก้วใต้ บริเวณบ้านนางคำปอน ทานา ถึงบ้านนายแก่น ทานา ขนาดกว้าง ๔ เมตร ยาว ๕๐ เมตร หนา ๐.๑๕ เมตร	๑๑๐,๐๐๐	๑๑๐,๐๐๐	๑๑๐,๐๐๐	๑๑๐,๐๐๐	ประชาชนผู้ใช้เส้นทาง มีความพึงพอใจร้อยละ ๑๐๐	ประชาชนมีเส้นทางสัญจรที่สะดวก	กองช่าง
๗๘	โครงการซ่อมแซมถนนคอนกรีต หมู่ที่ ๕	เพื่ออำนวยความสะดวกในการสัญจรของประชาชน	ซ่อมแซมถนนคอนกรีตหมู่ที่ ๕ บ้านดงสระแก้วใต้ บริเวณบ้านนายวิเชียร อำเภอ ถึงบ้านนายบุญถือ แต่งสุวรรณ	๑๑๐,๐๐๐	๑๑๐,๐๐๐	๑๑๐,๐๐๐	๑๑๐,๐๐๐	ประชาชนผู้ใช้เส้นทาง มีความพึงพอใจร้อยละ ๑๐๐	ประชาชนมีเส้นทางสัญจรที่สะดวก	กองช่าง
๗๙	โครงการซ่อมแซมถนนคอนกรีต หมู่ที่ ๖	เพื่ออำนวยความสะดวกในการสัญจรของประชาชน	ซ่อมแซมถนนคอนกรีตสายเรียบคลองแม่พร่อง หมู่ที่ ๖ ตั้งแต่สะพานตaylor ถึงสะพานพระ กว้าง ๔ เมตร ยาว ๖๐๐ เมตร หนา ๐.๑๕	๒๐๐,๐๐๐	๒๐๐,๐๐๐	๒๐๐,๐๐๐	๒๐๐,๐๐๐	ประชาชนผู้ใช้เส้นทาง มีความพึงพอใจร้อยละ ๑๐๐	ประชาชนมีเส้นทางสัญจรที่สะดวก	กองช่าง
๘๐	โครงการซ่อมแซมถนนคอนกรีต หมู่ที่ ๗	เพื่ออำนวยความสะดวกในการสัญจรของประชาชน	ซ่อมแซมถนนคอนกรีตหมู่ที่ ๗ บริเวณบ้านนายกล่อม ไคร้คัง ถึงศาลาเอนกประสงค์ ความกว้าง ๒ เมตร ยาว ๖๓.๔๕ เมตร หนา ๐.๑๕ เมตร	๗๙,๖๐๐	๗๙,๖๐๐	๗๙,๖๐๐	๗๙,๖๐๐	ประชาชนผู้ใช้เส้นทาง มีความพึงพอใจร้อยละ ๑๐๐	ประชาชนมีเส้นทางสัญจรที่สะดวก	กองช่าง
๘๑	โครงการซ่อมแซมถนนคอนกรีต หมู่ที่ ๗	เพื่ออำนวยความสะดวกในการสัญจรของประชาชน	ซ่อมแซมถนนคอนกรีตหมู่ที่ ๗ บ้านทุ่งสวรรค์ ตั้งแต่ถนนสายปลายราง-เขาเส้ ถึงคลองตันไทร กว้าง ๔ เมตร ยาว ๕๐๐ เมตร	๑๐,๐๐๐	๑๐,๐๐๐	๑๐,๐๐๐	๑๐,๐๐๐	ประชาชนผู้ใช้เส้นทาง มีความพึงพอใจร้อยละ ๑๐๐	ประชาชนมีเส้นทางสัญจรที่สะดวก	กองช่าง
๘๒	โครงการซ่อมแซมถนนคอนกรีต หมู่ที่ ๗	เพื่ออำนวยความสะดวกในการสัญจรของประชาชน	ซ่อมแซมถนนคอนกรีตหมู่ที่ ๗ บ้านทุ่งสวรรค์ สายบ้านนายประสาธ นาควิจิตร ถึงถนนลาดยางสายดงสระแก้ว - ปลายราง ขนาดกว้าง ๔ เมตร ยาว ๕๐๐ เมตร	๑๐,๐๐๐	๑๐,๐๐๐	๑๐,๐๐๐	๑๐,๐๐๐	ประชาชนผู้ใช้เส้นทาง มีความพึงพอใจร้อยละ ๑๐๐	ประชาชนมีเส้นทางสัญจรที่สะดวก	กองช่าง
๘๓	โครงการปรับปรุงถนนคอนกรีต หมู่ที่ ๗	เพื่ออำนวยความสะดวกในการสัญจรของประชาชน	ปรับปรุงถนนคอนกรีตหมู่ที่ ๗ บ้านทุ่งสวรรค์ สายบ้านนางสังวาลย์ ไคร้คัง ขนาดกว้าง ๖ เมตร ยาว ๕๐๐ เมตร	๕๐๐,๐๐๐	๕๐๐,๐๐๐	๕๐๐,๐๐๐	๕๐๐,๐๐๐	ประชาชนผู้ใช้เส้นทาง มีความพึงพอใจร้อยละ ๑๐๐	ประชาชนมีเส้นทางสัญจรที่สะดวก	กองช่าง

๔.๑ แผนงานเคหะและชุมชน

แบบ ผ.๐๑

ที่	โครงการ	วัตถุประสงค์	เป้าหมาย (ผลผลิตของโครงการ)	งบประมาณและที่ผ่านมา				ตัวชี้วัด (KPI)	ผลลัพธ์ที่คาดว่าจะได้รับ	หน่วยงานที่รับผิดชอบหลัก
				๒๕๖๑(บาท)	๒๕๖๒(บาท)	๒๕๖๓(บาท)	๒๕๖๔(บาท)			

ถนนลาดยาง

๘๔	โครงการปรับปรุงถนนลาดยาง หมู่ที่ ๔	เพื่ออำนวยความสะดวกในการสัญจรของประชาชน	ปรับปรุงถนนลาดยางหมู่ที่ ๔ เส้นทาง อด.ถ. ๖๓-๐๐๑ สายบ้านดงสระแก้ว-เขาแล้ ขนาดกว้าง ๕.๕ เมตร ยาว ๓.๑๕๐ เมตร หนา ๔ เซนติเมตร	๒,๐๐๐,๐๐๐	๒,๐๐๐,๐๐๐	๒,๐๐๐,๐๐๐	๒,๐๐๐,๐๐๐	ประชาชนผู้ใช้เส้นทางมีความพึงพอใจร้อยละ ๑๐๐	ประชาชนมีเส้นทางคมนาคมที่สะดวก	กองช่าง
๘๕	โครงการก่อสร้างถนนลาดยาง หมู่ที่ ๕	เพื่ออำนวยความสะดวกในการสัญจรของประชาชน	ก่อสร้างถนนลาดยางหมู่ที่ ๕ จากถนนคลองเสถียรถึงไผ่ร้อย ขนาดกว้าง ๘ เมตร ยาว ๕,๐๐๐ เมตร หนา ๔ เซนติเมตร	๔,๒๐๐,๐๐๐	๔,๒๐๐,๐๐๐	๔,๒๐๐,๐๐๐	๔,๒๐๐,๐๐๐	ประชาชนผู้ใช้เส้นทางมีความพึงพอใจร้อยละ ๑๐๐	ประชาชนมีเส้นทางคมนาคมที่สะดวก	กองช่าง

สะพานคอนกรีต

ที่	โครงการ	วัตถุประสงค์	เป้าหมาย (ผลผลิตของโครงการ)	งบประมาณและที่ผ่านมา				ตัวชี้วัด (KPI)	ผลที่คาดว่าจะได้รับ	หน่วยงานที่รับผิดชอบหลัก
				๒๕๖๑(บาท)	๒๕๖๒(บาท)	๒๕๖๓(บาท)	๒๕๖๔(บาท)			
๘๖	ก่อสร้างสะพานคอนกรีต หมู่ที่ ๕	เพื่ออำนวยความสะดวกในการสัญจรของประชาชน	ก่อสร้างสะพานคอนกรีตเสริมเหล็ก หมู่ที่ ๕ บ้านดงสระแก้วใต้ ข้ามคลองควายน้อยไปบึงมาย บริเวณที่นายเสมอ เณรแยม ขนาดกว้าง ๘ เมตร ยาว ๒๐ เมตร	๕,๐๐๐,๐๐๐	๕,๐๐๐,๐๐๐	๕,๐๐๐,๐๐๐	๕,๐๐๐,๐๐๐	ประชาชนผู้ใช้เส้นทางมีความพึงพอใจร้อยละ ๑๐๐	ประชาชนมีเส้นทางคมนาคมที่สะดวก	กองช่าง

ก่อสร้างถนนลูกรัง

๘๗	ก่อสร้างถนนลูกรัง หมู่ ๑	เพื่อให้ประชาชนใช้สัญจรได้สะดวก	ก่อสร้างถนนลูกรังตั้งแต่นางอูไร บัตรมาถ ถึงคลองชลประทานสาย ๑ หมู่ที่ ๑ ตำบลไผ่ล้อม ขนาดกว้าง ๔ เมตร ยาว ๘๐๐ เมตร	๑๘๐,๐๐๐	๑๘๐,๐๐๐	๑๘๐,๐๐๐	๑๘๐,๐๐๐	ประชาชนที่ใช้เส้นทางสัญจรมีความพึงพอใจ ๑๐๐%	ประชาชนมีเส้นทางสัญจรที่สะดวก	กองช่าง
----	--------------------------	---------------------------------	--	---------	---------	---------	---------	---	-------------------------------	---------



๔.๑ แผนงานเคหะและชุมชน

แบบ ผ.๐๑

ที่	โครงการ	วัตถุประสงค์	เป้าหมาย (ผลผลิตของโครงการ)	งบประมาณและที่ผ่านมา				ตัวชี้วัด (KPI)	ผลลัพธ์ที่คาดว่าจะได้รับ	หน่วยงานที่รับผิดชอบหลัก
				๒๕๖๑(บาท)	๒๕๖๒(บาท)	๒๕๖๓(บาท)	๒๕๖๔(บาท)			
๘๘	โครงการก่อสร้างถนนลูกรังหมู่ที่ ๑	เพื่อให้ประชาชนใช้สัญจรได้สะดวก	ก่อสร้างถนนลูกรังหมู่ที่ ๑ บ้านไผ่ล้อม บริเวณที่น่านางลูกคิด แก้วกุลศรี ถึงนายนายบุญลือ ก้อนเครือ ขนาดกว้าง ๔ เมตร ยาว ๔๐๐ เมตร หนา ๐.๒๐ เมตร	๑๘๐,๐๐๐	๑๘๐,๐๐๐	๑๘๐,๐๐๐	๑๘๐,๐๐๐	ประชาชนที่ใช้เส้นทาง สัญจรมีความพึงพอใจ ๑๐๐%	ประชาชนมีเส้นทาง สัญจรที่สะดวก	กองช่าง
๘๙	โครงการก่อสร้างถนนลูกรังหมู่ที่ ๑	เพื่อให้ประชาชนใช้สัญจรได้สะดวก	ก่อสร้างถนนลูกรังหมู่ที่ ๑ บ้านไผ่ล้อม ตั้งแต่บ้านนายประกิจ แก่งอินทร์ ถึงน่านางอรชร แก้วสุวรรณ กว้าง ๓ เมตร ยาว ๗๐๐ เมตร หนา ๐.๒๐ เมตร	๖๙,๓๐๐	๖๙,๓๐๐	๖๙,๓๐๐	๖๙,๓๐๐	ประชาชนที่ใช้เส้นทาง สัญจรมีความพึงพอใจ ๑๐๐%	ประชาชนมีเส้นทาง สัญจรที่สะดวก	กองช่าง
๙๐	โครงการก่อสร้างถนนลูกรังหมู่ที่ ๒	เพื่อให้ประชาชนใช้สัญจรได้สะดวก	ก่อสร้างถนนลูกรังหมู่ที่ ๒ บ้านไผ่เขียว ตั้งแต่บ้านนายดวงเดือน แยมเยื่อน ถึงที่นายนายไฉน คำเพ็ง กว้าง ๔ เมตร ยาว ๘๐๐ เมตร หนา ๑.๐๐ เมตร	๕๒๘,๐๐๐	๕๒๘,๐๐๐	๕๒๘,๐๐๐	๕๒๘,๐๐๐	ประชาชนที่ใช้เส้นทาง สัญจรมีความพึงพอใจ ๑๐๐%	ประชาชนมีเส้นทาง สัญจรที่สะดวก	กองช่าง
๙๑	โครงการก่อสร้างถนนลูกรังหมู่ที่ ๖	เพื่อให้ประชาชนใช้สัญจรได้สะดวก	ก่อสร้างถนนลูกรังหมู่ที่ ๖ บ้านท้ายเตย บริเวณสายลำคลองแม่พร่อง ตั้งแต่บ้านนางสัมพันธ์ รัศมี ถึงคลองชลประทานสาย ๑ กว้าง ๔ เมตร ยาว ๘๐๐ เมตร	๑๘๐,๐๐๐	๑๘๐,๐๐๐	๑๘๐,๐๐๐	๑๘๐,๐๐๐	ประชาชนที่ใช้เส้นทาง สัญจรมีความพึงพอใจ ๑๐๐%	ประชาชนมีเส้นทาง สัญจรที่สะดวก	กองช่าง
<b>ปรับปรุง/ซ่อมแซมถนนลูกรัง</b>										
๙๒	โครงการปรับปรุงถนนลูกรังหมู่ที่ ๑	เพื่อให้ประชาชนใช้สัญจรได้สะดวก	ปรับปรุงถนนลูกรังหมู่ที่ ๑ บ้านไผ่ล้อม ถนนสายทุ่งไผ่จิว ตลอดเส้นทางขนาดกว้าง ๓ เมตร ยาว ๘๐๐ เมตร	๑๕๐,๐๐๐	๑๕๐,๐๐๐	๑๕๐,๐๐๐	๑๕๐,๐๐๐	ประชาชนที่ใช้เส้นทาง สัญจรมีความพึงพอใจ ๑๐๐%	ประชาชนมีเส้นทาง สัญจรที่สะดวก	กองช่าง
๙๓	โครงการปรับปรุงถนนลูกรังหมู่ที่ ๑	เพื่อให้ประชาชนใช้สัญจรได้สะดวก	ปรับปรุงถนนลูกรัง หมู่ที่ ๑ บ้านไผ่ล้อมถนนสายสะพานตาปู่ จากบริเวณที่น่านายทองสุข ทองเจริญ ถึงที่นายประติ ทิมสวัสดิ์ กว้าง ๓ เมตร ยาว ๖,๐๐๐ เมตร หนา ๐.๒๐ เมตร	๓๐๐,๐๐๐	๓๐๐,๐๐๐	๓๐๐,๐๐๐	๓๐๐,๐๐๐	ประชาชนที่ใช้เส้นทาง สัญจรมีความพึงพอใจ ๑๐๐%	ประชาชนมีเส้นทาง สัญจรที่สะดวก	กองช่าง

๔.๑ แผนงานเคหะและชุมชน

แบบ ผ.๐๑

ที่	โครงการ	วัตถุประสงค์	เป้าหมาย (ผลผลิตของโครงการ)	งบประมาณและที่ผ่านมา				ตัวชี้วัด (KPI)	ผลลัพธ์ที่คาดว่าจะได้รับ	หน่วยงานที่รับผิดชอบหลัก
				๒๕๖๑(บาท)	๒๕๖๒(บาท)	๒๕๖๓(บาท)	๒๕๖๔(บาท)			
๙๔	โครงการปรับปรุงถนนลูกรังหมู่ที่ ๑	เพื่อให้ประชาชนใช้สัญจรได้สะดวก	ปรับปรุงถนนลูกรัง หมู่ที่ ๑ บ้านไผ่ล้อมบริเวณที่นางนาค ลูกคิด แก้วกุลศรี ถึงนายนายบุญลือ ก้อนเครือ กว้าง ๔ เมตร ยาว ๔๐๐ เมตร หนา ๐.๒๐ เมตร	๑๐๐,๐๐๐	๑๐๐,๐๐๐	๑๐๐,๐๐๐	๑๐๐,๐๐๐	ประชาชนที่ใช้เส้นทางสัญจรมีความพึงพอใจ ๑๐๐%	ประชาชนมีเส้นทางสัญจรที่สะดวก	กองช่าง
๙๕	โครงการปรับปรุงถนนลูกรังหมู่ที่ ๑	เพื่อให้ประชาชนใช้สัญจรได้สะดวก	ปรับปรุงถนนลูกรัง หมู่ที่ ๑ บ้านไผ่ล้อมถนนสายทุ่งไม้จิว ตลอดเส้นทางขนาดกว้าง ๔ เมตร ยาว ๘๐๐ เมตร หนา ๐.๒๐ เมตร	๒๐๐,๐๐๐	๒๐๐,๐๐๐	๒๐๐,๐๐๐	๒๐๐,๐๐๐	ประชาชนที่ใช้เส้นทางสัญจรมีความพึงพอใจ ๑๐๐%	ประชาชนมีเส้นทางสัญจรที่สะดวก	กองช่าง
๙๖	โครงการปรับปรุงถนนลูกรัง หมู่ที่ ๒	เพื่อให้ประชาชนใช้สัญจรได้สะดวก	ปรับปรุงถนนลูกรังถนนสายร่องไล่ไก่ หมู่ที่ ๒ จากที่นา นายณรงค์ เขียวจันทร์แสง ถึงที่นายนายพล อุไรวรรณ ขนาดกว้าง ๔ เมตร ยาว ๑,๐๐๐ เมตร หนา ๐.๒๐ เมตร	๒๐๐,๐๐๐	๒๐๐,๐๐๐	๒๐๐,๐๐๐	๒๐๐,๐๐๐	ประชาชนที่ใช้เส้นทางสัญจรมีความพึงพอใจ ๑๐๐%	ประชาชนมีเส้นทางสัญจรที่สะดวก	กองช่าง
๙๗	โครงการปรับปรุงถนนลูกรัง หมู่ที่ ๒	เพื่อให้ประชาชนใช้สัญจรได้สะดวก	ปรับปรุงถนนลูกรังถนนสายร่องไล่ไก่ จากที่นา นายณรงค์ เขียวจันทร์แสง ถึงที่นายนายทรัพย์ บำรุง ขนาดกว้าง ๔ เมตร ยาว ๖๐๐ เมตร หนา ๐.๒๐ เมตร	๙๐,๐๐๐	๙๐,๐๐๐	๙๐,๐๐๐	๙๐,๐๐๐	ประชาชนที่ใช้เส้นทางสัญจรมีความพึงพอใจ ๑๐๐%	ประชาชนมีเส้นทางสัญจรที่สะดวก	กองช่าง
๙๘	โครงการปรับปรุงถนนลูกรัง หมู่ที่ ๕	เพื่อให้ประชาชนใช้สัญจรได้สะดวก	ปรับปรุงถนนลูกรัง หมู่ที่ ๕ บ้านดงสระแก้วใต้ บริเวณบ้านที่นางนงจันทร์ เกิดพูล ถึงหนองอีว่า ขนาดกว้าง ๔ เมตร ยาว ๓,๐๐๐ เมตร หนา ๐.๑๐ เมตร	๓๐๐,๐๐๐	๓๐๐,๐๐๐	๓๐๐,๐๐๐	๓๐๐,๐๐๐	ประชาชนที่ใช้เส้นทางสัญจรมีความพึงพอใจ ๑๐๐%	ประชาชนมีเส้นทางสัญจรที่สะดวก	กองช่าง
๙๙	โครงการปรับปรุงถนนลูกรัง หมู่ที่ ๕	เพื่อให้ประชาชนใช้สัญจรได้สะดวก	ปรับปรุงถนนลูกรังสายคลองชลประทานสาย ๔ บริเวณบ้านนายธงชัย แก้วเป็ง ถึงคลองพระสวัสดิ์ ขนาดกว้าง ๔ เมตร ยาว ๔,๕๐๐ เมตร หนา ๐.๒๐ เมตร	๒๑๖,๐๐๐	๒๑๖,๐๐๐	๒๑๖,๐๐๐	๒๑๖,๐๐๐	ประชาชนที่ใช้เส้นทางสัญจรมีความพึงพอใจ ๑๐๐%	ประชาชนมีเส้นทางสัญจรที่สะดวก	กองช่าง
๑๐๐	โครงการปรับปรุงถนนลูกรัง หมู่ที่ ๕	เพื่อให้ประชาชนใช้สัญจรได้สะดวก	ปรับปรุงถนนลูกรังบริเวณสายปากคลองควาย บริเวณที่นายวิรัตน์ เล่ายี ถึงที่นางนงจันทร์ เกิดพูล ขนาดกว้าง ๔ เมตร ยาว ๒,๐๐๐ เมตร หนา ๐.๒๐ เมตร	๒๙๐,๐๐๐	๒๙๐,๐๐๐	๒๙๐,๐๐๐	๒๙๐,๐๐๐	ประชาชนที่ใช้เส้นทางสัญจรมีความพึงพอใจ ๑๐๐%	ประชาชนมีเส้นทางสัญจรที่สะดวก	กองช่าง

๔.๑ แผนงานเคหะและชุมชน

แบบ ผ.๐๑

ที่	โครงการ	วัตถุประสงค์	เป้าหมาย (ผลผลิตของโครงการ)	งบประมาณและที่ผ่านมา				ตัวชี้วัด (KPI)	ผลลัพธ์ที่คาดว่าจะได้รับ	หน่วยงานที่รับผิดชอบหลัก
				๒๕๖๑(บาท)	๒๕๖๒(บาท)	๒๕๖๓(บาท)	๒๕๖๔(บาท)			
๑๐๑	โครงการปรับปรุงถนนลูกรัง หมู่ที่ ๕	เพื่อให้ประชาชนใช้สัญจรได้สะดวก	ปรับปรุงถนนลูกรังบริเวณที่นาสุนทร เกิดพุดถึงคลองชลประทานสาย ๓ ขนาดกว้าง ๔ เมตร ยาว ๓,๐๐๐ เมตร หนา ๐.๒๐เมตร	๑๔๔,๐๐๐	๑๔๔,๐๐๐	๑๔๔,๐๐๐	๑๔๔,๐๐๐	ประชาชนที่ใช้เส้นทางสัญจรมีความพึงพอใจ ๑๐๐%	ประชาชนมีเส้นทางสัญจรที่สะดวก	กองช่าง
๑๐๒	โครงการปรับปรุงถนนลูกรัง หมู่ที่ ๕	เพื่อให้ประชาชนใช้สัญจรได้สะดวก	ปรับปรุงถนนลูกรังบริเวณคลองเสถียร ถึงไผ่ร้อยขนาดกว้าง ๔ เมตร ยาว ๕,๐๐๐ เมตร หนา ๐.๒๐ เมตร	๒๔๐,๐๐๐	๒๔๐,๐๐๐	๒๔๐,๐๐๐	๒๔๐,๐๐๐	ประชาชนที่ใช้เส้นทางสัญจรมีความพึงพอใจ ๑๐๐%	ประชาชนมีเส้นทางสัญจรที่สะดวก	กองช่าง
๑๐๓	โครงการปรับปรุงถนนลูกรัง หมู่ที่ ๕	เพื่อให้ประชาชนใช้สัญจรได้สะดวก	ปรับปรุงถนนลูกรังสายคลองชลประทานสาย ๔ จากถนนลาดยางถึงคลองพระเทพ ขนาดกว้าง ๔ เมตร ยาว ยาว ๓,๓๐๐ เมตร หนา ๐.๒๐ เมตร	๑๕๘,๐๐๐	๑๕๘,๐๐๐	๑๕๘,๐๐๐	๑๕๘,๐๐๐	ประชาชนที่ใช้เส้นทางสัญจรมีความพึงพอใจ ๑๐๐%	ประชาชนมีเส้นทางสัญจรที่สะดวก	กองช่าง
๑๐๔	โครงการปรับปรุงถนนลูกรัง หมู่ที่ ๕	เพื่อให้ประชาชนใช้สัญจรได้สะดวก	ปรับปรุงถนนลูกรังคลองพระสวัสดิ์ถึงที่นายนายเสมอ เณรแยมขนาดกว้าง ๔ เมตรยาว ๕,๐๐๐ เมตร หนา ๐.๒๐ เมตร	๒๔๐,๐๐๐	๒๔๐,๐๐๐	๒๔๐,๐๐๐	๒๔๐,๐๐๐	ประชาชนที่ใช้เส้นทางสัญจรมีความพึงพอใจ ๑๐๐%	ประชาชนมีเส้นทางสัญจรที่สะดวก	กองช่าง
๑๐๕	โครงการปรับปรุงถนนลูกรัง หมู่ที่ ๕	เพื่อให้ประชาชนใช้สัญจรได้สะดวก	ปรับปรุงถนนลูกรังสายคลองพระสวัสดิ์แยกไปคลองควายทั้ง ๒ ฝั่ง ถึงที่นายนายสมจิตร เล่าयी ขนาดกว้าง ๔ เมตร ทั้งสองฝั่งความยาว ๘,๐๐๐ เมตร หนา ๐.๒๐ เมตร	๓๘๔,๐๐๐	๓๘๔,๐๐๐	๓๘๔,๐๐๐	๓๘๔,๐๐๐	ประชาชนที่ใช้เส้นทางสัญจรมีความพึงพอใจ ๙๐%	ประชาชนมีเส้นทางสัญจรที่สะดวก	กองช่าง
๑๐๖	ซ่อมแซมถนนลูกรัง หมู่ที่ ๑	เพื่อให้ประชาชนใช้สัญจรได้สะดวก	ซ่อมแซมถนนลูกรังหมู่ที่ ๑ บ้านไผ่ล้อม ถนนสายที่นายนายเสวย มั่นถึง ถึงที่นายนายกล้า อินเปีย กว้าง ๓ เมตร ยาว ๒,๐๐๐ เมตร	๒๕,๕๐๐	๒๕,๕๐๐	๒๕,๕๐๐	๒๕,๕๐๐	ประชาชนที่ใช้เส้นทางสัญจรมีความพึงพอใจ ๑๐๐%	ประชาชนมีเส้นทางสัญจรที่สะดวก	กองช่าง
๑๐๗	ซ่อมแซมถนนลูกรัง หมู่ที่ ๑	เพื่อให้ประชาชนใช้สัญจรได้สะดวก	ซ่อมแซมถนนลูกรัง หมู่ที่ ๑ บ้านไผ่ล้อม ถนนสายสะพานตาบู่ จากบริเวณที่นายนายไฉน คำเพ็ง ถึงที่นายนายสุวัจชัย จินอยู่มั่นข้างละ ๑ เมตร ยาว ๕๐๐เมตร	๔,๒๕๐	๔,๒๕๐	๔,๒๕๐	๔,๒๕๐	ประชาชนที่ใช้เส้นทางสัญจรมีความพึงพอใจ ๑๐๐%	ประชาชนมีเส้นทางสัญจรที่สะดวก	กองช่าง

๔.๑ แผนงานเคหะและชุมชน

แบบ ผ.๐๑

ที่	โครงการ	วัตถุประสงค์	เป้าหมาย (ผลผลิตของโครงการ)	งบประมาณและที่ผ่านมา				ตัวชี้วัด (KPI)	ผลลัพธ์ที่คาดว่าจะได้รับ	หน่วยงานที่รับผิดชอบหลัก
				๒๕๖๑(บาท)	๒๕๖๒(บาท)	๒๕๖๓(บาท)	๒๕๖๔(บาท)			
๑๐๘	ซ่อมแซมถนนลูกรังหมู่ที่ ๑	เพื่อให้ประชาชนใช้สัญจรได้สะดวก	ซ่อมแซมถนนลูกรัง หมู่ที่ ๑ บ้านไผ่ล้อม ถนนสายสะพานตาปู่ จากบริเวณที่นายนายทองสุข ทองเจริญ ถึงที่นายนายประติ พิมพ์สวัสดิ์ ขนาดกว้าง ๓ เมตร ยาว ๖,๐๐๐ เมตร	๗๖,๕๐๐	๗๖,๕๐๐	๗๖,๕๐๐	๗๖,๕๐๐	ประชาชนที่ใช้เส้นทางสัญจรมีความพึงพอใจ ๑๐๐%	ประชาชนมีเส้นทางสัญจรที่สะดวก	กองช่าง
๑๐๙	ซ่อมแซมถนนลูกรังหมู่ที่ ๑	เพื่อให้ประชาชนใช้สัญจรได้สะดวก	ซ่อมแซมถนนลูกรังหมู่ที่ ๑ บ้านไผ่ล้อม ถนนสายคลองชลประทานสาย๑ทั้ง๒ฝั่ง จากบริเวณถนนสายหลัก ถึงที่บ้านพักชลประทานกว้าง ๓ เมตร ยาว ๖,๐๐๐ เมตร ทั้ง ๒ ฝั่ง	๑๕๓,๐๐๐	๑๕๓,๐๐๐	๑๕๓,๐๐๐	๑๕๓,๐๐๐	ประชาชนที่ใช้เส้นทางสัญจรมีความพึงพอใจ ๑๐๐%	ประชาชนมีเส้นทางสัญจรที่สะดวก	กองช่าง
๑๑๐	ซ่อมแซมถนนลูกรังหมู่ที่ ๑	เพื่อให้ประชาชนใช้สัญจรได้สะดวก	ซ่อมแซมถนนลูกรังหมู่ที่ ๑ บ้านไผ่ล้อม จากคันคลองข้างถึงที่ดินฟาร์มเวศ ประเสริฐ ขนาดกว้าง ๓ เมตร ยาว ๒,๕๐๐ เมตร	๓๒,๐๐๐	๓๒,๐๐๐	๓๒,๐๐๐	๓๒,๐๐๐	ประชาชนที่ใช้เส้นทางสัญจรมีความพึงพอใจ ๑๐๐%	ประชาชนมีเส้นทางสัญจรที่สะดวก	กองช่าง
๑๑๑	ซ่อมแซมถนนลูกรังหมู่ที่ ๑	เพื่อให้ประชาชนใช้สัญจรได้สะดวก	ซ่อมแซมถนนลูกรัง ถนนลูกรังหมู่ที่ ๑ บ้านไผ่ล้อม ถนนสายทุ่งไผ่จิวตลอดเส้นทางขนาดกว้าง ๔ เมตรยาว ๘๐๐ เมตร	๑๔,๐๐๐	๑๔,๐๐๐	๑๔,๐๐๐	๑๔,๐๐๐	ประชาชนที่ใช้เส้นทางสัญจรมีความพึงพอใจ ๑๐๐%	ประชาชนมีเส้นทางสัญจรที่สะดวก	กองช่าง
๑๑๒	ซ่อมแซมถนนลูกรังหมู่ที่ ๑	เพื่อให้ประชาชนใช้สัญจรได้สะดวก	ซ่อมแซมถนนลูกรังหมู่ที่ ๑ บ้านไผ่ล้อม จากบริเวณที่นายนายเสงี่ยม มีจันทร์ ถึงที่นายนายอำนาจ เมืองก้อน ขนาดกว้าง ๔ เมตร ยาว ๑,๕๐๐ เมตร	๒๕,๕๐๐	๒๕,๕๐๐	๒๕,๕๐๐	๒๕,๕๐๐	ประชาชนที่ใช้เส้นทางสัญจรมีความพึงพอใจ ๑๐๐%	ประชาชนมีเส้นทางสัญจรที่สะดวก	กองช่าง
๑๑๓	ซ่อมแซมถนนลูกรังหมู่ที่ ๑	เพื่อให้ประชาชนใช้สัญจรได้สะดวก	ซ่อมแซมถนนลูกรังหมู่ที่ ๑ บ้านไผ่ล้อม ถนนสายสะพานตาปู่ จากที่นางนงมะลิ อยู่สน ถึงคลองชลประทานสาย ๑ ที่นายนายปรุย มั่นอยู่ ขนาดกว้าง ๔ เมตร ยาว ๘๐๐ เมตร	๑๓,๖๐๐	๑๓,๖๐๐	๑๓,๖๐๐	๑๓,๖๐๐	ประชาชนที่ใช้เส้นทางสัญจรมีความพึงพอใจ ๑๐๐%	ประชาชนมีเส้นทางสัญจรที่สะดวก	กองช่าง

๔.๑ แผนงานเคหะและชุมชน

แบบ ผ.๐๑

ที่	โครงการ	วัตถุประสงค์	เป้าหมาย (ผลผลิตของโครงการ)	งบประมาณและที่ผ่านมา				ตัวชี้วัด (KPI)	ผลลัพธ์ที่คาดว่าจะได้รับ	หน่วยงานที่รับผิดชอบหลัก
				๒๕๖๑(บาท)	๒๕๖๒(บาท)	๒๕๖๓(บาท)	๒๕๖๔(บาท)			
๑๑๔	ซ่อมแซมถนนลูกรังหมู่ที่ ๒	เพื่อให้ประชาชนใช้สัญจรได้สะดวก	ซ่อมแซมถนนลูกรัง หมู่ที่ ๒ บ้านไผ่เขียว ถนนสายคลองชลประทานสาย๑ ฝั่งซ้าย ขนาดกว้าง ๕ เมตร ยาว ๕,๐๐๐ เมตร	๑๐๗,๐๐๐	๑๐๗,๐๐๐	๑๐๗,๐๐๐	๑๐๗,๐๐๐	ประชาชนที่ใช้เส้นทางสัญจรมีความพึงพอใจ ๑๐๐%	ประชาชนมีเส้นทางสัญจรที่สะดวก	กองช่าง
๑๑๕	ซ่อมแซมถนนลูกรังหมู่ที่ ๒	เพื่อให้ประชาชนใช้สัญจรได้สะดวก	ซ่อมแซมถนนลูกรัง หมู่ที่ ๒ บ้านไผ่เขียว ถนนสายคลองชลประทานสาย ๒ ฝั่งขวา จากทางสายหลักถึงฟาร์มเจ้าคุณ ขนาดกว้าง ๔ เมตร ยาว ๕,๐๐๐ เมตร	๘๕,๐๐๐	๘๕,๐๐๐	๘๕,๐๐๐	๘๕,๐๐๐	ประชาชนที่ใช้เส้นทางสัญจรมีความพึงพอใจ ๑๐๐%	ประชาชนมีเส้นทางสัญจรที่สะดวก	กองช่าง
๑๑๖	ซ่อมแซมถนนลูกรังหมู่ที่ ๒	เพื่อให้ประชาชนใช้สัญจรได้สะดวก	ซ่อมแซมถนนลูกรัง หมู่ที่ ๒ บ้านไผ่เขียว บริเวณที่นายนายทรัพย์ บำรุง ถึงที่นายนายสมเกียรติ คิ้มสิงห์ ขนาดกว้าง ๔ เมตร ยาว ๕๐๐ เมตร	๘,๕๐๐	๘,๕๐๐	๘,๕๐๐	๘,๕๐๐	ประชาชนที่ใช้เส้นทางสัญจรมีความพึงพอใจ ๑๐๐%	ประชาชนมีเส้นทางสัญจรที่สะดวก	กองช่าง
๑๑๗	ซ่อมแซมถนนลูกรังหมู่ที่ ๒	เพื่อให้ประชาชนใช้สัญจรได้สะดวก	ซ่อมแซมถนนลูกรัง หมู่ที่ ๒ บ้านไผ่เขียว บริเวณที่นายนายทรัพย์ บำรุง ถึงที่นายนายณรงค์ เขียวจันทร์แสง กว้าง ๔ เมตร ยาว ๖,๐๐๐ เมตร	๑๐๒,๐๐๐	๑๐๒,๐๐๐	๑๐๒,๐๐๐	๑๐๒,๐๐๐	ประชาชนที่ใช้เส้นทางสัญจรมีความพึงพอใจ ๑๐๐%	ประชาชนมีเส้นทางสัญจรที่สะดวก	กองช่าง
๑๑๘	ซ่อมแซมถนนลูกรังหมู่ที่ ๒	เพื่อให้ประชาชนใช้สัญจรได้สะดวก	ซ่อมแซมถนนลูกรัง หมู่ที่ ๒ บ้านไผ่เขียว สายสะพานหลวงถึงคลองชลประทานสาย๑ ขนาดกว้าง ๓ เมตร ยาว ๒,๕๐๐ เมตร	๓๒,๐๐๐	๓๒,๐๐๐	๓๒,๐๐๐	๓๒,๐๐๐	ประชาชนที่ใช้เส้นทางสัญจรมีความพึงพอใจ ๑๐๐%	ประชาชนมีเส้นทางสัญจรที่สะดวก	กองช่าง
๑๑๙	ซ่อมแซมถนนลูกรังหมู่ที่ ๒	เพื่อให้ประชาชนใช้สัญจรได้สะดวก	ซ่อมแซมถนนลูกรังถนนลูกรังหมู่ที่ ๒ บ้านไผ่เขียว ถนนสายคลองชลประทานสาย ๒ ตอนปลาย ขนาดกว้าง ๓ เมตร ยาว ๑,๕๐๐ เมตร	๔๕,๐๐๐	๔๕,๐๐๐	๔๕,๐๐๐	๔๕,๐๐๐	ประชาชนที่ใช้เส้นทางสัญจรมีความพึงพอใจ ๑๐๐%	ประชาชนมีเส้นทางสัญจรที่สะดวก	กองช่าง
๑๒๐	ซ่อมแซมถนนลูกรังหมู่ที่ ๒	เพื่อให้ประชาชนใช้สัญจรได้สะดวก	ซ่อมแซมถนนลูกรัง หมู่ที่ ๒ บ้านไผ่เขียว ถนนสายคลองชลประทานสาย๑ ฝั่งขวา เริ่มจากถนนสายหลัก กว้าง ๓ เมตร ยาว ๓๐๐	๔,๐๐๐	๔,๐๐๐	๔,๐๐๐	๔,๐๐๐	ประชาชนที่ใช้เส้นทางสัญจรมีความพึงพอใจ ๑๐๐%	ประชาชนมีเส้นทางสัญจรที่สะดวก	กองช่าง

๔.๑ แผนงานเคหะและชุมชน

แบบ ผ.๐๑

ที่	โครงการ	วัตถุประสงค์	เป้าหมาย (ผลผลิตของโครงการ)	งบประมาณและที่ผ่านมา				ตัวชี้วัด (KPI)	ผลลัพธ์ที่คาดว่าจะได้รับ	หน่วยงานที่รับผิดชอบหลัก
				๒๕๖๑(บาท)	๒๕๖๒(บาท)	๒๕๖๓(บาท)	๒๕๖๔(บาท)			
๑๒๑	ซ่อมแซมถนนลูกรังหมู่ที่ ๒	เพื่อให้ประชาชนใช้สัญจรได้สะดวก	ซ่อมแซมถนนลูกรัง หมู่ที่ ๒ บ้านไผ่เขียว ถนนสายคลองชลประทานสาย ๑ ฝั่งซ้าย เริ่มจากถนนสายหลัก กว้าง ๔ เมตร ยาว ๑,๐๐๐	๑๐,๐๐๐	๑๐,๐๐๐	๑๐,๐๐๐	๑๐,๐๐๐	ประชาชนที่ใช้เส้นทางสัญจรมีความพึงพอใจ ๑๐๐%	ประชาชนมีเส้นทางสัญจรที่สะดวก	กองช่าง
๑๒๒	ซ่อมแซมถนนลูกรังหมู่ที่ ๒	เพื่อให้ประชาชนใช้สัญจรได้สะดวก	ซ่อมแซมถนนลูกรังหมู่ที่ ๒ บ้านไผ่เขียว จากสายที่นายนายสุทิน มากมี ถึงที่นายนายสง หาดเคลือบ ขนาดกว้าง ๔ เมตร ยาว ๓๐๐ เมตร	๕,๑๐๐	๕,๑๐๐	๕,๑๐๐	๕,๑๐๐	ประชาชนที่ใช้เส้นทางสัญจรมีความพึงพอใจ ๑๐๐%	ประชาชนมีเส้นทางสัญจรที่สะดวก	กองช่าง
๑๒๓	ซ่อมแซมถนนลูกรังหมู่ที่ ๒	เพื่อให้ประชาชนใช้สัญจรได้สะดวก	ซ่อมแซมถนนลูกรังหมู่ที่ ๒ บ้านไผ่เขียว ถนนสายร่องไส้ไก่ จากที่นายนายณรงค์ เขียวจันทร์แสง ถึงที่นายนายทรัพย์ บำรุง กว้าง ๔ เมตร ยาว ๖๐๐ เมตร	๑๐,๒๐๐	๑๐,๒๐๐	๑๐,๒๐๐	๑๐,๒๐๐	ประชาชนที่ใช้เส้นทางสัญจรมีความพึงพอใจ ๑๐๐%	ประชาชนมีเส้นทางสัญจรที่สะดวก	กองช่าง
๑๒๔	ซ่อมแซมถนนลูกรังหมู่ที่ ๒	เพื่อให้ประชาชนใช้สัญจรได้สะดวก	ซ่อมแซมถนนลูกรังหมู่ที่ ๒ บ้านไผ่เขียว จากที่นายนายประดิ พิณสวัสดิ์ ถึงที่นายนายทรัพย์ บำรุง ขนาดกว้าง ๕ เมตร ยาว ๒,๕๐๐ เมตร	๕๓,๐๐๐	๕๓,๐๐๐	๕๓,๐๐๐	๕๓,๐๐๐	ประชาชนที่ใช้เส้นทางสัญจรมีความพึงพอใจ ๑๐๐%	ประชาชนมีเส้นทางสัญจรที่สะดวก	กองช่าง
๑๒๕	ซ่อมแซมถนนลูกรังหมู่ที่ ๒	เพื่อให้ประชาชนใช้สัญจรได้สะดวก	ซ่อมแซมถนนลูกรังหมู่ที่ ๒ บ้านไผ่เขียว จากที่นายนายนำเฟื่องมณี ถึงที่นายนายมานิตย์ จอนคำ ขนาดกว้าง ๕ เมตร ยาว ๖๐๐ เมตร	๑๓,๐๐๐	๑๓,๐๐๐	๑๓,๐๐๐	๑๓,๐๐๐	ประชาชนที่ใช้เส้นทางสัญจรมีความพึงพอใจ ๑๐๐%	ประชาชนมีเส้นทางสัญจรที่สะดวก	กองช่าง
๑๒๖	ซ่อมแซมถนนลูกรังหมู่ที่ ๒	เพื่อให้ประชาชนใช้สัญจรได้สะดวก	ซ่อมแซมถนนลูกรังหมู่ที่ ๒ บ้านไผ่เขียว จากสายที่นายนายอ้อย อุไรวรรณ ถึงที่นายนายมานิตย์ จอนคำ กว้าง ๕ เมตร ยาว ๖๐๐ เมตร	๑๓,๐๐๐	๑๓,๐๐๐	๑๓,๐๐๐	๑๓,๐๐๐	ประชาชนที่ใช้เส้นทางสัญจรมีความพึงพอใจ ๑๐๐%	ประชาชนมีเส้นทางสัญจรที่สะดวก	กองช่าง
๑๒๗	ซ่อมแซมถนนลูกรังหมู่ที่ ๒	เพื่อให้ประชาชนใช้สัญจรได้สะดวก	ซ่อมแซมถนนลูกรังหมู่ที่ ๒ บ้านไผ่เขียว จากสายที่นายนายสมเกียรติ คิมสิงห์ ถึงที่นายนายอ้อย ผิวหลง กว้าง ๔ เมตร ยาว ๘๐๐ เมตร	๑๓,๖๐๐	๑๓,๖๐๐	๑๓,๖๐๐	๑๓,๖๐๐	ประชาชนที่ใช้เส้นทางสัญจรมีความพึงพอใจ ๑๐๐%	ประชาชนมีเส้นทางสัญจรที่สะดวก	กองช่าง

๔.๑ แผนงานเคหะและชุมชน

แบบ ผ.๐๑

ที่	โครงการ	วัตถุประสงค์	เป้าหมาย (ผลผลิตของโครงการ)	งบประมาณและที่ผ่านมา				ตัวชี้วัด (KPI)	ผลลัพธ์ที่คาดว่าจะได้รับ	หน่วยงานที่รับผิดชอบหลัก
				๒๕๖๑(บาท)	๒๕๖๒(บาท)	๒๕๖๓(บาท)	๒๕๖๔(บาท)			
๑๒๘	ซ่อมแซมถนนลูกรังหมู่ที่ ๒	เพื่อให้ประชาชนใช้สัญจรได้สะดวก	ซ่อมแซมถนนลูกรังหมู่ที่ ๒ บ้านไผ่เขียว สายนานาชาติพินิจ อยู่ยั้ง ถึงที่นางามหม่น มั่นถึงขนาดกว้าง ๔ เมตร ยาว ๕๐๐ เมตร	๘,๕๐๐	๘,๕๐๐	๘,๕๐๐	๘,๕๐๐	ประชาชนที่ใช้เส้นทางสัญจรมีความพึงพอใจ ๙๐%	ประชาชนมีเส้นทางสัญจรที่สะดวก	กองช่าง
๑๒๙	ซ่อมแซมถนนลูกรังหมู่ที่ ๒	เพื่อให้ประชาชนใช้สัญจรได้สะดวก	ซ่อมแซมถนนลูกรังหมู่ที่ ๒ บ้านไผ่เขียว จากสายที่นานาชาติเฉลิม ภูโต ถึงที่นานาชาติน้อย ขนาดกว้าง ๔ เมตร ยาว ๕๐๐ เมตร	๘,๕๐๐	๘,๕๐๐	๘,๕๐๐	๘,๕๐๐	ประชาชนที่ใช้เส้นทางสัญจรมีความพึงพอใจ ๑๐๐%	ประชาชนมีเส้นทางสัญจรที่สะดวก	กองช่าง
๑๓๐	ซ่อมแซมถนนลูกรังหมู่ที่ ๒	เพื่อให้ประชาชนใช้สัญจรได้สะดวก	ซ่อมแซมถนนลูกรังหมู่ที่ ๒ บ้านไผ่เขียว จากสาย ร้องไล่ไก่อที่นานาชาติสมศักดิ์ มั่นแจ็ก ถึงคลองชลประทาน๒ กว้าง ๕ เมตร ยาว ๖,๐๐๐ เมตร	๑๒๘,๐๐๐	๑๒๘,๐๐๐	๑๒๘,๐๐๐	๑๒๘,๐๐๐	ประชาชนที่ใช้เส้นทางสัญจรมีความพึงพอใจ ๑๐๐%	ประชาชนมีเส้นทางสัญจรที่สะดวก	กองช่าง
๑๓๑	ซ่อมแซมถนนลูกรังหมู่ที่ ๒	เพื่อให้ประชาชนใช้สัญจรได้สะดวก	ซ่อมแซมถนนลูกรังหมู่ที่ ๒ บ้านไผ่เขียว สายคลองชลประทานสาย ๒ ผังขวาจากบ้านนายวัน แหยมตั้ง ถึงฟาร์มเวช ประเสริฐ ขนาดกว้าง ๕ เมตร ยาว ๖,๐๐๐ เมตร	๑๒๘,๐๐๐	๑๒๘,๐๐๐	๑๒๘,๐๐๐	๑๒๘,๐๐๐	ประชาชนที่ใช้เส้นทางสัญจรมีความพึงพอใจ ๑๐๐%	ประชาชนมีเส้นทางสัญจรที่สะดวก	กองช่าง
๑๓๒	ซ่อมแซมถนนลูกรังหมู่ที่ ๒	เพื่อให้ประชาชนใช้สัญจรได้สะดวก	ซ่อมแซมถนนลูกรังหมู่ที่ ๒ บ้านไผ่เขียว สายที่นานาชาติสมเกียรติ คิมสิงห์ ถึงที่นานาชาติมาย คำวัง ขนาดกว้าง ๔ เมตร ยาว ๘๐๐ เมตร	๑๓,๖๐๐	๑๓,๖๐๐	๑๓,๖๐๐	๑๓,๖๐๐	ประชาชนที่ใช้เส้นทางสัญจรมีความพึงพอใจ ๑๐๐%	ประชาชนมีเส้นทางสัญจรที่สะดวก	กองช่าง
๑๓๓	ซ่อมแซมถนนลูกรังหมู่ที่ ๒	เพื่อให้ประชาชนใช้สัญจรได้สะดวก	ซ่อมแซมถนนลูกรังหมู่ที่ ๒ บ้านไผ่เขียว ที่นานาชาติเลิศ เครือเมือง ถึงที่นานาชาติเฉลิม ดืออ่อน ขนาดกว้าง ๕ เมตร ยาว ๒,๐๐๐ เมตร	๔๒,๕๐๐	๔๒,๕๐๐	๔๒,๕๐๐	๔๒,๕๐๐	ประชาชนที่ใช้เส้นทางสัญจรมีความพึงพอใจ ๑๐๐%	ประชาชนมีเส้นทางสัญจรที่สะดวก	กองช่าง
๑๓๔	ซ่อมแซมถนนลูกรังหมู่ที่ ๒	เพื่อให้ประชาชนใช้สัญจรได้สะดวก	ซ่อมแซมถนนลูกรังหมู่ที่ ๒ บ้านไผ่เขียว ที่นางามห้วย มีรอด ถึงที่นานาชาติพุง เพื่องมณี ขนาดกว้าง ๕ เมตร ยาว ๓๐๐ เมตร	๖,๕๐๐	๖,๕๐๐	๖,๕๐๐	๖,๕๐๐	ประชาชนที่ใช้เส้นทางสัญจรมีความพึงพอใจ ๑๐๐%	ประชาชนมีเส้นทางสัญจรที่สะดวก	กองช่าง

๔.๑ แผนงานเคหะและชุมชน

แบบ ผ.๐๑

ที่	โครงการ	วัตถุประสงค์	เป้าหมาย	งบประมาณและที่ผ่านมา				ตัวชี้วัด (KPI)	ผลลัพธ์ที่คาดว่าจะได้รับ	หน่วยงานที่รับผิดชอบหลัก
				๒๕๖๑(บาท)	๒๕๖๒(บาท)	๒๕๖๓(บาท)	๒๕๖๔(บาท)			
๑๓๕	ซ่อมแซมถนนลูกรัง หมู่ที่ ๒	เพื่อให้ประชาชนใช้สัญจรได้สะดวก	ซ่อมแซมถนนลูกรังหมู่ที่ ๒ บ้านไผ่เขียวที่นางนางสุภา มากมี ถึงที่นา น.ส.ลอน ศรีรัตน์ ขนาดกว้าง ๔ เมตร ยาว ๕๐๐ เมตร	๘,๕๐๐	๘,๕๐๐	๘,๕๐๐	๘,๕๐๐	ประชาชนที่ใช้เส้นทาง สัญจรมีความพึงพอใจ ๑๐๐%	ประชาชนมีเส้นทาง สัญจรที่สะดวก	กองช่าง
๑๓๖	ซ่อมแซมถนนลูกรัง หมู่ที่ ๒	เพื่อให้ประชาชนใช้สัญจรได้สะดวก	ซ่อมแซมถนนถนนลูกรังหมู่ที่ ๒ บ้านไผ่เขียว จากที่ นานายสมเกียรติ คิมสิงห์ ถึงที่นายนายเฉลิม ตีอ่อน กว้าง ๔ เมตร ยาว ๑,๐๐๐ เมตร	๑๗,๐๐๐	๑๗,๐๐๐	๑๗,๐๐๐	๑๗,๐๐๐	ประชาชนที่ใช้เส้นทาง สัญจรมีความพึงพอใจ ๑๐๐%	ประชาชนมีเส้นทาง สัญจรที่สะดวก	กองช่าง
๑๓๗	ซ่อมแซมถนนลูกรัง หมู่ที่ ๓	เพื่อให้ประชาชนใช้สัญจรได้สะดวก	ซ่อมแซมถนนลูกรังหมู่ที่ ๓ บ้านเกาะตาเพชร จากบริเวณที่ดินนางเรณู ประสบทอง ถึงที่ดินนายกิติศักดิ์ วัชรชัยเจริญ ขนาดกว้าง ๓ เมตร ยาว ๕๐๐ เมตร	๖,๕๐๐	๖,๕๐๐	๖,๕๐๐	๖,๕๐๐	ประชาชนที่ใช้เส้นทาง สัญจรมีความพึงพอใจ ๑๐๐%	ประชาชนมีเส้นทาง สัญจรที่สะดวก	กองช่าง
๑๓๘	ซ่อมแซมถนนลูกรังหมู่ที่ ๔	เพื่อให้ประชาชนใช้สัญจรได้สะดวก	ซ่อมแซมถนนลูกรัง หมู่ที่ ๔ บ้านดงสระแก้วเหนือ ถนนสายนายนายสมนึก กล้าแก้ว ถึงที่นายนายเฉลียว เมฆหมอก ขนาดกว้าง ๔ เมตรยาว ๓๐๐ เมตร	๕,๑๐๐	๕,๑๐๐	๕,๑๐๐	๕,๑๐๐	ประชาชนที่ใช้เส้นทาง สัญจรมีความพึงพอใจ ๑๐๐%	ประชาชนมีเส้นทาง สัญจรที่สะดวก	กองช่าง
๑๓๙	ซ่อมแซมถนนลูกรังหมู่ที่ ๔	เพื่อให้ประชาชนใช้สัญจรได้สะดวก	ซ่อมแซมถนนลูกรัง หมู่ที่ ๔ บ้านดงสระแก้วเหนือ ถนนสายนายนายชม ถึงที่นายนายประชัน มีรอด ขนาดกว้าง ๔ เมตร ยาว ๓๐๐ เมตร	๕,๑๐๐	๕,๑๐๐	๕,๑๐๐	๕,๑๐๐	ประชาชนที่ใช้เส้นทาง สัญจรมีความพึงพอใจ ๑๐๐%	ประชาชนมีเส้นทาง สัญจรที่สะดวก	กองช่าง
๑๔๐	ซ่อมแซมถนนลูกรังหมู่ที่ ๔	เพื่อให้ประชาชนใช้สัญจรได้สะดวก	ซ่อมแซมถนนลูกรัง หมู่ที่ ๔ บ้านดงสระแก้วเหนือ ถนนสายนายนายชั้น หนูนเพิ่ม ถึงที่นายนายพั อ่อนมี ขนาด กว้าง ๓ เมตร ยาว ๑๕๐ เมตร	๒,๐๐๐	๒,๐๐๐	๒,๐๐๐	๒,๐๐๐	ประชาชนที่ใช้เส้นทาง สัญจรมีความพึงพอใจ ๑๐๐%	ประชาชนมีเส้นทาง สัญจรที่สะดวก	กองช่าง
๑๔๑	ซ่อมแซมถนนลูกรังหมู่ที่ ๔	เพื่อให้ประชาชนใช้สัญจรได้สะดวก	ซ่อมแซมถนนลูกรัง หมู่ที่ ๔ บ้านดงสระแก้วเหนือ ถนนสายนายประหัยัด ถึงที่นายนายลม เพ็ญมณี ขนาดกว้าง ๓ เมตร ยาว ๓,๐๐๐ เมตร	๔๐,๐๐๐	๔๐,๐๐๐	๔๐,๐๐๐	๔๐,๐๐๐	ประชาชนที่ใช้เส้นทาง สัญจรมีความพึงพอใจ ๑๐๐%	ประชาชนมีเส้นทาง สัญจรที่สะดวก	กองช่าง



๔.๑ แผนงานเคหะและชุมชน

แบบ ผ.๐๑

ที่	โครงการ	วัตถุประสงค์	เป้าหมาย (ผลผลิตของโครงการ)	งบประมาณและที่ผ่านมา				ตัวชี้วัด (KPI)	ผลลัพธ์ที่คาดว่าจะได้รับ	หน่วยงานที่รับผิดชอบหลัก
				๒๕๖๑(บาท)	๒๕๖๒(บาท)	๒๕๖๓(บาท)	๒๕๖๔(บาท)			
๑๔๒	ซ่อมแซมถนนลูกรังหมู่ที่ ๔	เพื่อให้ประชาชนใช้สัญจรได้สะดวก	ซ่อมแซมถนนลูกรังหมู่ที่ ๔ บ้านดงสระแก้วเหนือ ถนนสายวัดวังกะพี้ ขนาดกว้าง ๓ เมตร ยาว ๑๐๐ เมตร	๑,๓๐๐	๑,๓๐๐	๑,๓๐๐	๑,๓๐๐	ประชาชนที่ใช้เส้นทางสัญจรมีความพึงพอใจ ๑๐๐%	ประชาชนมีเส้นทางสัญจรที่สะดวก	กองช่าง
๑๔๓	ซ่อมแซมถนนลูกรังหมู่ที่ ๔	เพื่อให้ประชาชนใช้สัญจรได้สะดวก	ซ่อมแซมถนนลูกรังหมู่ที่ ๔ บ้านดงสระแก้วเหนือ ถนนสาย นานายไย ถึงที่นายนายประทีป ขนาดกว้าง ๓ เมตรยาว ๕๐๐ เมตร	๗,๐๐๐	๗,๐๐๐	๗,๐๐๐	๗,๐๐๐	ประชาชนที่ใช้เส้นทางสัญจรมีความพึงพอใจ ๑๐๐%	ประชาชนมีเส้นทางสัญจรที่สะดวก	กองช่าง
๑๔๔	ซ่อมแซมถนนลูกรังหมู่ที่ ๔	เพื่อให้ประชาชนใช้สัญจรได้สะดวก	ซ่อมแซมถนนลูกรัง หมู่ที่ ๔ บ้านดงสระแก้วเหนือ ถนนสาย นานายสนม ถึงถนนสายหลักไผ่ล้อม-ดงสระแก้ว ขนาด กว้าง ๓ เมตร ยาว ๕๐๐ เมตร	๗,๐๐๐	๗,๐๐๐	๗,๐๐๐	๗,๐๐๐	ประชาชนที่ใช้เส้นทางสัญจรมีความพึงพอใจ ๑๐๐%	ประชาชนมีเส้นทางสัญจรที่สะดวก	กองช่าง
๑๔๕	ซ่อมแซมถนนลูกรังหมู่ที่ ๔	เพื่อให้ประชาชนใช้สัญจรได้สะดวก	ซ่อมแซมถนนลูกรังหมู่ที่ ๔ บ้านดงสระแก้วเหนือ ถนนสาย นานายจำลอง จันทร์เจริญ ถึงที่นายนายหน่อ เกิดพูล ขนาด กว้าง ๓ เมตร ยาว ๖๐๐ เมตร	๘,๐๐๐	๘,๐๐๐	๘,๐๐๐	๘,๐๐๐	ประชาชนที่ใช้เส้นทางสัญจรมีความพึงพอใจ ๑๐๐%	ประชาชนมีเส้นทางสัญจรที่สะดวก	กองช่าง
๑๔๖	ซ่อมแซมถนนลูกรังหมู่ที่ ๔	เพื่อให้ประชาชนใช้สัญจรได้สะดวก	ซ่อมแซมถนนลูกรังหมู่ที่ ๔ บ้านดงสระแก้วเหนือ ถนนสาย นานางลำพรวน เหล็กนุช ถึงที่นายนายสมาน เปรมชัย ขนาด กว้าง ๓ เมตร ยาว ๑,๐๐๐ เมตร	๓๙,๐๐๐	๓๙,๐๐๐	๓๙,๐๐๐	๓๙,๐๐๐	ประชาชนที่ใช้เส้นทางสัญจรมีความพึงพอใจ ๑๐๐%	ประชาชนมีเส้นทางสัญจรที่สะดวก	กองช่าง
๑๔๗	ซ่อมแซมถนนลูกรังหมู่ที่ ๔	เพื่อให้ประชาชนใช้สัญจรได้สะดวก	ซ่อมแซมถนนลูกรังหมู่ที่ ๔ บ้านดงสระแก้วเหนือ ถนนสาย นานายชำนาญ อรุณเขต ถึงที่นายนายชวน เพชรเอี่ยม ขนาด กว้าง ๓ เมตร ยาว ๑,๐๐๐ เมตร	๓๙,๐๐๐	๓๙,๐๐๐	๓๙,๐๐๐	๓๙,๐๐๐	ประชาชนที่ใช้เส้นทางสัญจรมีความพึงพอใจ ๑๐๐%	ประชาชนมีเส้นทางสัญจรที่สะดวก	กองช่าง
๑๔๘	ซ่อมแซมถนนลูกรังหมู่ที่ ๔	เพื่อให้ประชาชนใช้สัญจรได้สะดวก	ซ่อมแซมถนนลูกรังสายคลองชลประทานสาย ๓ ถึงนายนาย บุญช่วย มาสุต หมู่ที่ ๔ ขนาดกว้าง ๔ เมตร ยาว ๔๐๐ เมตร	๗,๒๐๐	๗,๒๐๐	๗,๒๐๐	๗,๒๐๐	ประชาชนที่ใช้เส้นทางสัญจรมีความพึงพอใจ ๑๐๐%	ประชาชนมีเส้นทางสัญจรที่สะดวก	กองช่าง

๔.๑ แผนงานเคหะและชุมชน

แบบ ผ.๐๑

ที่	โครงการ	วัตถุประสงค์	เป้าหมาย (ผลผลิตของโครงการ)	งบประมาณและที่ผ่านมา				ตัวชี้วัด (KPI)	ผลลัพธ์ที่คาดว่าจะได้รับ	หน่วยงานที่รับผิดชอบหลัก
				๒๕๖๑(บาท)	๒๕๖๒(บาท)	๒๕๖๓(บาท)	๒๕๖๔(บาท)			
๑๔๙	ซ่อมแซมถนนลูกรังหมู่ที่ ๔	เพื่อให้ประชาชนใช้สัญจรได้สะดวก	ซ่อมแซมถนนลูกรังสายนางงามสัมพันธ์ รัศมี ถึงคลองสายระกำลี หมู่ที่ ๔ ขนาดกว้าง ๒.๕๐ เมตร ยาว ๕๐๐ เมตร	๕,๗๐๐	๕,๗๐๐	๕,๗๐๐	๕,๗๐๐	ประชาชนที่ใช้เส้นทางสัญจรมีความพึงพอใจ ๑๐๐%	ประชาชนมีเส้นทางสัญจรที่สะดวก	กองช่าง
๑๕๐	ซ่อมแซมถนนลูกรังหมู่ที่ ๔	เพื่อให้ประชาชนใช้สัญจรได้สะดวก	ซ่อมแซมถนนลูกรังสายนายบุญช่วย ภูโต ถึงนายนายคำเพ็ง หมู่ที่ ๔ ขนาดกว้าง ๒.๕๐ เมตร ยาว ๔๐๐ เมตร	๔,๕๐๐	๔,๕๐๐	๔,๕๐๐	๔,๕๐๐	ประชาชนที่ใช้เส้นทางสัญจรมีความพึงพอใจ ๑๐๐%	ประชาชนมีเส้นทางสัญจรที่สะดวก	กองช่าง
๑๕๑	ซ่อมแซมถนนลูกรังหมู่ที่ ๔	เพื่อให้ประชาชนใช้สัญจรได้สะดวก	ซ่อมแซมถนนลูกรังสายนายสนม มานุ่ม ถึงนายนายประเสริฐ มีรอด หมู่ที่ ๔ ขนาดกว้าง ๒.๕๐ เมตร ยาว ๑,๑๐๐ เมตร	๑๒,๕๐๐	๑๒,๕๐๐	๑๒,๕๐๐	๑๒,๕๐๐	ประชาชนที่ใช้เส้นทางสัญจรมีความพึงพอใจ ๑๐๐%	ประชาชนมีเส้นทางสัญจรที่สะดวก	กองช่าง
๑๕๒	ซ่อมแซมถนนลูกรังหมู่ที่ ๔	เพื่อให้ประชาชนใช้สัญจรได้สะดวก	ซ่อมแซมถนนลูกรังสายเขาแฉ่ เขตบ่อแร่ หมู่ที่ ๔ ตั้งแต่นายนายประชัน มีรอด ถึงบ่อแร่ กว้าง ๓ เมตร ยาว ๕๕๐ เมตร	๗,๕๐๐	๗,๕๐๐	๗,๕๐๐	๗,๕๐๐	ประชาชนที่ใช้เส้นทางสัญจรมีความพึงพอใจ ๑๐๐%	ประชาชนมีเส้นทางสัญจรที่สะดวก	กองช่าง
๑๕๓	ซ่อมแซมถนนลูกรังหมู่ที่ ๔	เพื่อให้ประชาชนใช้สัญจรได้สะดวก	ซ่อมแซมถนนลูกรังสายนายบรรจง จันทร์เส็ง หมู่ที่ ๔ ขนาดกว้าง ๒.๕ เมตร ยาว ๓๐๐ เมตร	๓,๔๐๐	๓,๔๐๐	๓,๔๐๐	๓,๔๐๐	ประชาชนที่ใช้เส้นทางสัญจรมีความพึงพอใจ ๑๐๐%	ประชาชนมีเส้นทางสัญจรที่สะดวก	กองช่าง
๑๕๔	ซ่อมแซมถนนลูกรังหมู่ที่ ๕	เพื่อให้ประชาชนใช้สัญจรได้สะดวก	ซ่อมแซมถนนลูกรัง หมู่ที่ ๕ บ้านดงสระแก้วใต้ บริเวณบ้านนางชวน กรุดไคร้ ถึงที่นางไร กุดคล้าย ขนาดกว้าง ๓ เมตร ยาว ๘๐๐ เมตร	๑๒๐,๐๐๐	๑๒๐,๐๐๐	๑๒๐,๐๐๐	๑๒๐,๐๐๐	ประชาชนที่ใช้เส้นทางสัญจรมีความพึงพอใจ ๑๐๐%	ประชาชนมีเส้นทางสัญจรที่สะดวก	กองช่าง
๑๕๕	ซ่อมแซมถนนลูกรังหมู่ที่ ๕	เพื่อให้ประชาชนใช้สัญจรได้สะดวก	ซ่อมแซมถนนลูกรัง หมู่ที่ ๕ บ้านดงสระแก้วใต้ บริเวณที่นางนางหวิง เกิดพูล ถึงที่นายนายเล็ก จันทา ขนาดกว้าง ๓ เมตร ความยาว ๘๐๐ เมตร	๑๐,๒๐๐	๑๐,๒๐๐	๑๐,๒๐๐	๑๐,๒๐๐	ประชาชนที่ใช้เส้นทางสัญจรมีความพึงพอใจ ๑๐๐%	ประชาชนมีเส้นทางสัญจรที่สะดวก	กองช่าง

๔.๑ แผนงานเคหะและชุมชน

แบบ ผ.๐๑

ที่	โครงการ	วัตถุประสงค์	เป้าหมาย (ผลผลิตของโครงการ)	งบประมาณและที่ผ่านมา				ตัวชี้วัด (KPI)	ผลลัพธ์ที่คาดว่าจะได้รับ	หน่วยงานที่รับผิดชอบหลัก
				๒๕๖๑(บาท)	๒๕๖๒(บาท)	๒๕๖๓(บาท)	๒๕๖๔(บาท)			
๑๕๖	ซ่อมแซมถนนลูกรังหมู่ที่ ๕	เพื่อให้ประชาชนใช้สัญจรได้สะดวก	ซ่อมแซมถนนลูกรัง หมู่ที่ ๕ บ้านดงสระแก้วใต้ ถนนสายคลองชลประทาน๔ บริเวณบ้านนายธงชัย แก้วเปรี้ง ถึงคลองพระสวัสดิ์ ขนาดกว้าง ๔ เมตร ยาว ๔,๕๐๐ เมตร	๗๖,๕๐๐	๗๖,๕๐๐	๗๖,๕๐๐	๗๖,๕๐๐	ประชาชนที่ใช้เส้นทางสัญจรมีความพึงพอใจ ๑๐๐%	ประชาชนมีเส้นทางสัญจรที่สะดวก	กองช่าง
๑๕๗	ซ่อมแซมถนนลูกรังหมู่ที่ ๕	เพื่อให้ประชาชนใช้สัญจรได้สะดวก	ซ่อมแซมถนนลูกรัง หมู่ที่ ๕ บ้านดงสระแก้วใต้ บริเวณบ้านนางชวน กุดคล้าย ถึงที่นาทางไร กุดคล้าย ขนาดกว้าง ๔ เมตร ยาว ๘๐๐ เมตร	๑๔,๐๐๐	๑๔,๐๐๐	๑๔,๐๐๐	๑๔,๐๐๐	ประชาชนที่ใช้เส้นทางสัญจรมีความพึงพอใจ ๑๐๐%	ประชาชนมีเส้นทางสัญจรที่สะดวก	กองช่าง
๑๕๘	ซ่อมแซมถนนลูกรังหมู่ที่ ๕	เพื่อให้ประชาชนใช้สัญจรได้สะดวก	ซ่อมแซมถนนลูกรัง หมู่ที่ ๕ บ้านดงสระแก้วใต้ บริเวณถนนสายปากคลองควาย บริเวณที่นายนายวิรัช เล่ายี่ถึงที่นา นางจันทร์ เกิดพูล ขนาดกว้าง ๔ เมตร ยาว ๒,๐๐๐ เมตร	๓๔,๐๐๐	๓๔,๐๐๐	๓๔,๐๐๐	๓๔,๐๐๐	ประชาชนที่ใช้เส้นทางสัญจรมีความพึงพอใจ ๑๐๐%	ประชาชนมีเส้นทางสัญจรที่สะดวก	กองช่าง
๑๕๙	ซ่อมแซมถนนลูกรังหมู่ที่ ๕	เพื่อให้ประชาชนใช้สัญจรได้สะดวก	ซ่อมแซมถนนลูกรัง หมู่ที่ ๕ บ้านดงสระแก้วใต้ บริเวณรอบบึงมาย ขนาดกว้าง ๖ เมตร ยาว ประมาณ ๓,๐๐๐ เมตร	๗๖,๕๐๐	๗๖,๕๐๐	๗๖,๕๐๐	๗๖,๕๐๐	ประชาชนที่ใช้เส้นทางสัญจรมีความพึงพอใจ ๑๐๐%	ประชาชนมีเส้นทางสัญจรที่สะดวก	กองช่าง
๑๖๐	ซ่อมแซมถนนลูกรังหมู่ที่ ๕	เพื่อให้ประชาชนใช้สัญจรได้สะดวก	ซ่อมแซมถนนลูกรัง หมู่ที่ ๕ บ้านดงสระแก้วใต้ บริเวณที่นายนายน้อย ทับแ้วถึงนายนอนันต์ คงเกตุ ขนาดกว้าง ๓ เมตร ยาว ๓,๕๐๐ เมตร	๔๕,๐๐๐	๔๕,๐๐๐	๔๕,๐๐๐	๔๕,๐๐๐	ประชาชนที่ใช้เส้นทางสัญจรมีความพึงพอใจ ๑๐๐%	ประชาชนมีเส้นทางสัญจรที่สะดวก	กองช่าง
๑๖๑	ซ่อมแซมถนนลูกรังหมู่ที่ ๕	เพื่อให้ประชาชนใช้สัญจรได้สะดวก	ซ่อมแซมถนนลูกรังหมู่ที่ ๕ บ้านดงสระแก้วใต้ บริเวณนายประเสริฐ เกตุทอง ถึงที่นายนายชีพ ใจโพธิ์ ขนาดกว้าง ๓ เมตร ยาว ๑,๐๐๐ เมตร	๑๓,๐๐๐	๑๓,๐๐๐	๑๓,๐๐๐	๑๓,๐๐๐	ประชาชนที่ใช้เส้นทางสัญจรมีความพึงพอใจ ๑๐๐%	ประชาชนมีเส้นทางสัญจรที่สะดวก	กองช่าง
๑๖๒	ซ่อมแซมถนนลูกรังหมู่ที่ ๕	เพื่อให้ประชาชนใช้สัญจรได้สะดวก	ซ่อมแซมถนนลูกรังหมู่ที่ ๕ บ้านดงสระแก้วใต้ บริเวณนายณรงค์ชัย เทศปาน ถึงนายนายประทวน เทศปาน กว้าง ๔ เมตร ยาว ๒๖๐ เมตร	๑๓,๐๐๐	๑๓,๐๐๐	๑๓,๐๐๐	๑๓,๐๐๐	ประชาชนที่ใช้เส้นทางสัญจรมีความพึงพอใจ ๑๐๐%	ประชาชนมีเส้นทางสัญจรที่สะดวก	กองช่าง

๔.๑ แผนงานเคหะและชุมชน

แบบ ผ.๐๑

ที่	โครงการ	วัตถุประสงค์	เป้าหมาย (ผลผลิตของโครงการ)	งบประมาณและที่ผ่านมา				ตัวชี้วัด (KPI)	ผลลัพธ์ที่คาดว่าจะได้รับ	หน่วยงานที่รับผิดชอบหลัก
				๒๕๖๑(บาท)	๒๕๖๒(บาท)	๒๕๖๓(บาท)	๒๕๖๔(บาท)			
๑๖๓	ซ่อมแซมถนนลูกรังหมู่ที่ ๕	เพื่อให้ประชาชนใช้สัญจรได้สะดวก	ซ่อมแซมถนนลูกรัง หมู่ที่ ๕ บ้านดงสระแก้วใต้ บริเวณนางสำรวย ฟองน้ำ ถึงที่นายนายมานิตย์ จันทา ขนาดกว้าง ๓ เมตร ยาว ๕๐๐ เมตร	๖,๕๐๐	๖,๕๐๐	๖,๕๐๐	๖,๕๐๐	ประชาชนที่ใช้เส้นทางสัญจรมีความพึงพอใจ ๑๐๐%	ประชาชนมีเส้นทางสัญจรที่สะดวก	กองช่าง
๑๖๔	ซ่อมแซมถนนลูกรังหมู่ที่ ๕	เพื่อให้ประชาชนใช้สัญจรได้สะดวก	ซ่อมแซมถนนลูกรัง หมู่ที่ ๕ บ้านดงสระแก้วใต้ บริเวณนางวิเชียร อ่าเมือง ถึงที่นายนายบุญธรรม เทศปานขนาดกว้าง ๔ เมตร ยาว ๑,๐๐๐ เมตร	๑๗,๐๐๐	๑๗,๐๐๐	๑๗,๐๐๐	๑๗,๐๐๐	ประชาชนที่ใช้เส้นทางสัญจรมีความพึงพอใจ ๑๐๐%	ประชาชนมีเส้นทางสัญจรที่สะดวก	กองช่าง
๑๖๕	ซ่อมแซมถนนลูกรังหมู่ที่ ๕	เพื่อให้ประชาชนใช้สัญจรได้สะดวก	ซ่อมแซมถนนลูกรังหมู่ที่ ๕ บ้านดงสระแก้วใต้ บริเวณนายเกลี้ยง ถึงที่นางนางนาค ขนาดกว้าง ๔ เมตร ยาว ๘๐๐ เมตร	๑๓,๖๐๐	๑๓,๖๐๐	๑๓,๖๐๐	๑๓,๖๐๐	ประชาชนที่ใช้เส้นทางสัญจรมีความพึงพอใจ ๑๐๐%	ประชาชนมีเส้นทางสัญจรที่สะดวก	กองช่าง
๑๖๖	ซ่อมแซมถนนลูกรังหมู่ที่ ๕	เพื่อให้ประชาชนใช้สัญจรได้สะดวก	ซ่อมแซมถนนลูกรังหมู่ที่ ๕ บ้านดงสระแก้วใต้ บริเวณนางจันทร์ เกิดพูล ถึงหนองอีว่า ขนาดกว้าง ๔ เมตร ยาว ๓,๐๐๐ เมตร	๕๑,๐๐๐	๕๑,๐๐๐	๕๑,๐๐๐	๕๑,๐๐๐	ประชาชนที่ใช้เส้นทางสัญจรมีความพึงพอใจ ๑๐๐%	ประชาชนมีเส้นทางสัญจรที่สะดวก	กองช่าง
๑๖๗	ซ่อมแซมถนนลูกรังหมู่ที่ ๕	เพื่อให้ประชาชนใช้สัญจรได้สะดวก	ซ่อมแซมถนนลูกรังหมู่ที่ ๕ บ้านดงสระแก้วใต้ บริเวณนายไม้ คำพุด ถึงที่นายนายประจวบ ม่วงทิม ขนาดกว้าง ๔ เมตร ยาว ๖๐๐ เมตร	๑๑,๐๐๐	๑๑,๐๐๐	๑๑,๐๐๐	๑๑,๐๐๐	ประชาชนที่ใช้เส้นทางสัญจรมีความพึงพอใจ ๑๐๐%	ประชาชนมีเส้นทางสัญจรที่สะดวก	กองช่าง
๑๖๘	ซ่อมแซมถนนลูกรังหมู่ที่ ๕	เพื่อให้ประชาชนใช้สัญจรได้สะดวก	ซ่อมแซมถนนลูกรังหมู่ที่ ๕ บ้านดงสระแก้วใต้ บริเวณนายสุนทร เกิดพูล ถึงคลองชลประทานสาย ๓ ขนาดกว้าง ๔ เมตร ยาว ๓,๐๐๐ เมตร	๕๔,๐๐๐	๕๔,๐๐๐	๕๔,๐๐๐	๕๔,๐๐๐	ประชาชนที่ใช้เส้นทางสัญจรมีความพึงพอใจ ๑๐๐%	ประชาชนมีเส้นทางสัญจรที่สะดวก	กองช่าง
๑๖๙	ซ่อมแซมถนนลูกรังหมู่ที่ ๕	เพื่อให้ประชาชนใช้สัญจรได้สะดวก	ซ่อมแซมถนนลูกรัง หมู่ที่ ๕ บ้านดงสระแก้วใต้ บริเวณคลองเสลี่ยมถึงบ้านไผ่ร้อย ขนาดกว้าง ๔ เมตร ยาว ๕,๐๐๐ เมตร	๘๕,๐๐๐	๘๕,๐๐๐	๘๕,๐๐๐	๘๕,๐๐๐	ประชาชนที่ใช้เส้นทางสัญจรมีความพึงพอใจ ๑๐๐%	ประชาชนมีเส้นทางสัญจรที่สะดวก	กองช่าง

๔.๑ แผนงานเคหะและชุมชน

แบบ ผ.๐๑

ที่	โครงการ	วัตถุประสงค์	เป้าหมาย (ผลผลิตของโครงการ)	งบประมาณและที่ผ่านมา				ตัวชี้วัด (KPI)	ผลลัพธ์ที่คาดว่าจะได้รับ	หน่วยงานที่รับผิดชอบหลัก
				๒๕๖๑(บาท)	๒๕๖๒(บาท)	๒๕๖๓(บาท)	๒๕๖๔(บาท)			
๑๗๐	ซ่อมแซมถนนลูกรังหมู่ที่ ๕	เพื่อให้ประชาชนใช้สัญจรได้สะดวก	ซ่อมแซมถนนลูกรังหมู่ที่ ๕ บ้านดงสระแก้วใต้ บริเวณที่นา นายประเสริฐ ศรีภูมิถึงคลองพระสวัสดิ์ ขนาดกว้าง ๔ เมตร ยาว ๓๐๐ เมตร	๕,๑๐๐	๕,๑๐๐	๕,๑๐๐	๕,๑๐๐	ประชาชนที่ใช้เส้นทางสัญจรมีความพึงพอใจ ๑๐๐%	ประชาชนมีเส้นทางสัญจรที่สะดวก	กองช่าง
๑๗๑	ซ่อมแซมถนนลูกรังหมู่ที่ ๕	เพื่อให้ประชาชนใช้สัญจรได้สะดวก	ซ่อมแซมถนนลูกรังหมู่ที่ ๕ บ้านดงสระแก้วใต้ บริเวณ ที่นา นายสืบ แหยมตั้งถึงคลองชลประทาน๒ ขนาดกว้าง ๔ เมตร ยาว ๕๐๐ เมตร	๘,๕๐๐	๘,๕๐๐	๘,๕๐๐	๘,๕๐๐	ประชาชนที่ใช้เส้นทางสัญจรมีความพึงพอใจ ๑๐๐%	ประชาชนมีเส้นทางสัญจรที่สะดวก	กองช่าง
๑๗๒	ซ่อมแซมถนนลูกรังหมู่ที่ ๕	เพื่อให้ประชาชนใช้สัญจรได้สะดวก	ซ่อมแซมถนนลูกรังหมู่ที่ ๕ บ้านดงสระแก้วใต้ บริเวณที่นา นายละมัย เลาฮี ถึงที่นายนายมา แจ่มคง ขนาดกว้าง ๔ เมตร ยาว ๑,๐๐๐ เมตร	๘,๕๐๐	๘,๕๐๐	๘,๕๐๐	๘,๕๐๐	ประชาชนที่ใช้เส้นทางสัญจรมีความพึงพอใจ ๑๐๐%	ประชาชนมีเส้นทางสัญจรที่สะดวก	กองช่าง
๑๗๓	ซ่อมแซมถนนลูกรังหมู่ที่ ๕	เพื่อให้ประชาชนใช้สัญจรได้สะดวก	ซ่อมแซมถนนลูกรังหมู่ที่ ๕ บ้านดงสระแก้วใต้ บริเวณ คลองพระสวัสดิ์ ถึงที่นายนายเสมอ เณรรัมย์ ขนาดกว้าง กว้าง ๔ เมตร ยาว ๕๐๐ เมตร	๘,๕๐๐	๘,๕๐๐	๘,๕๐๐	๘,๕๐๐	ประชาชนที่ใช้เส้นทางสัญจรมีความพึงพอใจ ๑๐๐%	ประชาชนมีเส้นทางสัญจรที่สะดวก	กองช่าง
๑๗๔	ซ่อมแซมถนนลูกรังหมู่ที่ ๕	เพื่อให้ประชาชนใช้สัญจรได้สะดวก	ซ่อมแซมถนนลูกรังหมู่ที่ ๕ บ้านดงสระแก้วใต้ บริเวณนา นายชวน เกิดพูล ถึงที่นายนายไม้ คำพุ่ม พร้อมวางท่อ บริเวณ นานายประสิทธิ์ เฟื่องนุ่ม ขนาดกว้าง ๔ เมตร ยาว ๓๐๐เมตร	๕,๑๐๐	๕,๑๐๐	๕,๑๐๐	๕,๑๐๐	ประชาชนที่ใช้เส้นทางสัญจรมีความพึงพอใจ ๑๐๐%	ประชาชนมีเส้นทางสัญจรที่สะดวก	กองช่าง
๑๗๕	ซ่อมแซมถนนลูกรังหมู่ที่ ๕	เพื่อให้ประชาชนใช้สัญจรได้สะดวก	ซ่อมแซมถนนลูกรังหมู่ที่ ๕ บ้านดงสระแก้วใต้ บริเวณ ที่นา นายขวัญ เกตุทอง ถึงที่นายนายน้อย ทับแก้ว ขนาดกว้าง ๓ เมตร ยาว ๑,๐๐๐ เมตร	๑๓,๐๐๐	๑๓,๐๐๐	๑๓,๐๐๐	๑๓,๐๐๐	ประชาชนที่ใช้เส้นทางสัญจรมีความพึงพอใจ ๑๐๐%	ประชาชนมีเส้นทางสัญจรที่สะดวก	กองช่าง
๑๗๖	ซ่อมแซมถนนลูกรังหมู่ที่ ๕	เพื่อให้ประชาชนใช้สัญจรได้สะดวก	ซ่อมแซมถนนลูกรังหมู่ที่ ๕ บ้านดงสระแก้วใต้ บริเวณ ที่นา นายลัย กูดคล้าย ถึงที่นายนายประทุม ใจศรี กว้าง ๓ เมตร ยาว ๑๐๐ เมตร	๑,๓๐๐	๑,๓๐๐	๑,๓๐๐	๑,๓๐๐	ประชาชนที่ใช้เส้นทางสัญจรมีความพึงพอใจ ๑๐๐%	ประชาชนมีเส้นทางสัญจรที่สะดวก	กองช่าง

๔.๑ แผนงานเคหะและชุมชน

แบบ ผ.๐๑

ที่	โครงการ	วัตถุประสงค์	เป้าหมาย (ผลผลิตของโครงการ)	งบประมาณและที่ผ่านมา				ตัวชี้วัด (KPI)	ผลลัพธ์ที่คาดว่าจะได้รับ	หน่วยงานที่รับผิดชอบหลัก
				๒๕๖๑(บาท)	๒๕๖๒(บาท)	๒๕๖๓(บาท)	๒๕๖๔(บาท)			
๑๗๗	ซ่อมแซมถนนลูกรังหมู่ที่ ๕	เพื่อให้ประชาชนใช้สัญจรได้สะดวก	ซ่อมแซมถนนลูกรังหมู่ที่ ๕ บ้านดงสระแก้วใต้ บริเวณที่นางสมพงษ์ กุดคล้ายถึงคลองชลประทานสาย ๔ กว้าง ๔ เมตร ยาว ๔๐๐ เมตร	๗,๐๐๐	๗,๐๐๐	๗,๐๐๐	๗,๐๐๐	ประชาชนที่ใช้เส้นทางสัญจรมีความพึงพอใจ ๑๐๐%	ประชาชนมีเส้นทางสัญจรที่สะดวก	กองช่าง
๑๗๘	ซ่อมแซมถนนลูกรังหมู่ที่ ๕	เพื่อให้ประชาชนใช้สัญจรได้สะดวก	ซ่อมแซมถนนลูกรังหมู่ที่ ๕ บ้านดงสระแก้วใต้ บริเวณนายเล็ก จันทา ถึงที่นายนายชูชีพ ใจโพธิ์ กว้าง ๔ เมตร ยาว ๑,๐๐๐ เมตร	๑๗,๐๐๐	๑๗,๐๐๐	๑๗,๐๐๐	๑๗,๐๐๐	ประชาชนที่ใช้เส้นทางสัญจรมีความพึงพอใจ ๑๐๐%	ประชาชนมีเส้นทางสัญจรที่สะดวก	กองช่าง
๑๗๙	ซ่อมแซมถนนลูกรังหมู่ที่ ๕	เพื่อให้ประชาชนใช้สัญจรได้สะดวก	ซ่อมแซมถนนลูกรังหมู่ที่ ๕ บ้านดงสระแก้วใต้ บริเวณนายขวัญ เกตุทอง ถึงนายนายบรรจบ เล่ายี กว้าง ๔ เมตร ยาว ๑,๐๐๐ เมตร	๑๗,๐๐๐	๑๗,๐๐๐	๑๗,๐๐๐	๑๗,๐๐๐	ประชาชนที่ใช้เส้นทางสัญจรมีความพึงพอใจ ๑๐๐%	ประชาชนมีเส้นทางสัญจรที่สะดวก	กองช่าง
๑๘๐	ซ่อมแซมถนนลูกรังหมู่ที่ ๕	เพื่อให้ประชาชนใช้สัญจรได้สะดวก	ซ่อมแซมถนนลูกรังหมู่ที่ ๕ บ้านดงสระแก้วใต้ บริเวณนางจัน เกิดพูล ถึงที่นายนายประดิษฐ์ เกิดพูล กว้าง ๖ เมตร ยาว ๑,๕๐๐ เมตร	๔๐,๐๐๐	๔๐,๐๐๐	๔๐,๐๐๐	๔๐,๐๐๐	ประชาชนที่ใช้เส้นทางสัญจรมีความพึงพอใจ ๑๐๐%	ประชาชนมีเส้นทางสัญจรที่สะดวก	กองช่าง
๑๘๑	ซ่อมแซมถนนลูกรังหมู่ที่ ๕	เพื่อให้ประชาชนใช้สัญจรได้สะดวก	ซ่อมแซมถนนลูกรังหมู่ที่ ๕ บ้านดงสระแก้วใต้ บริเวณฟาร์มเจ้าคุณถึงหนองอี๊ว กว้าง ๔ เมตร ยาว ๑,๕๐๐ เมตร	๒๕,๕๐๐	๒๕,๕๐๐	๒๕,๕๐๐	๒๕,๕๐๐	ประชาชนที่ใช้เส้นทางสัญจรมีความพึงพอใจ ๑๐๐%	ประชาชนมีเส้นทางสัญจรที่สะดวก	กองช่าง
๑๘๒	ซ่อมแซมถนนลูกรังหมู่ที่ ๕	เพื่อให้ประชาชนใช้สัญจรได้สะดวก	ซ่อมแซมถนนลูกรังหมู่ที่ ๕ บ้านดงสระแก้วใต้ บริเวณที่นางน.ส.พิมพ์ เกิดพูล ถึงที่นายนายพร เต็มจิว กว้าง ๔ เมตร ยาว ๑,๕๐๐ เมตร	๒๕,๕๐๐	๒๕,๕๐๐	๒๕,๕๐๐	๒๕,๕๐๐	ประชาชนที่ใช้เส้นทางสัญจรมีความพึงพอใจ ๑๐๐%	ประชาชนมีเส้นทางสัญจรที่สะดวก	กองช่าง
๑๘๓	ซ่อมแซมถนนลูกรังหมู่ที่ ๕	เพื่อให้ประชาชนใช้สัญจรได้สะดวก	ซ่อมแซมถนนลูกรังหมู่ที่ ๕ บ้านดงสระแก้วใต้ ถนนคลองชลประทานสาย ๔ จากถนนลาดยางถึงคลองพระเทพ กว้าง กว้าง ๔ เมตร ยาว ๓,๓๐๐ เมตร	๖๐,๐๐๐	๖๐,๐๐๐	๖๐,๐๐๐	๖๐,๐๐๐	ประชาชนที่ใช้เส้นทางสัญจรมีความพึงพอใจ ๑๐๐%	ประชาชนมีเส้นทางสัญจรที่สะดวก	กองช่าง

๔.๑ แผนงานเคหะและชุมชน

แบบ ผ.๐๑

ที่	โครงการ	วัตถุประสงค์	เป้าหมาย (ผลผลิตของโครงการ)	งบประมาณและที่ผ่านมา				ตัวชี้วัด (KPI)	ผลลัพธ์ที่คาดว่าจะได้รับ	หน่วยงานที่รับผิดชอบหลัก
				๒๕๖๑(บาท)	๒๕๖๒(บาท)	๒๕๖๓(บาท)	๒๕๖๔(บาท)			
๑๘๔	ซ่อมแซมถนนลูกรังหมู่ที่ ๕	เพื่อให้ประชาชนใช้สัญจรได้สะดวก	ซ่อมแซมถนนลูกรังหมู่ที่ ๕ บริเวณคลองพระสวัสดิ์ ถึงที่นา นายเสมอ เณรแยม กว้าง ๔ เมตร ยาว ๕,๐๐๐ เมตร	๘๕,๐๐๐	๘๕,๐๐๐	๘๕,๐๐๐	๘๕,๐๐๐	ประชาชนที่ใช้เส้นทางสัญจรมีความพึงพอใจ ๑๐๐%	ประชาชนมีเส้นทางสัญจรที่สะดวก	กองช่าง
๑๘๕	ซ่อมแซมถนนลูกรังหมู่ที่ ๕	เพื่อให้ประชาชนใช้สัญจรได้สะดวก	ซ่อมแซมถนนลูกรังหมู่ที่ ๕ จากคลองชลประทานสาย ๔ ถึงป่าช้า สาธารณะกว้าง ๓ เมตร ยาว ๑,๐๐๐ เมตร	๑๓,๐๐๐	๑๓,๐๐๐	๑๓,๐๐๐	๑๓,๐๐๐	ประชาชนที่ใช้เส้นทางสัญจรมีความพึงพอใจ ๑๐๐%	ประชาชนมีเส้นทางสัญจรที่สะดวก	กองช่าง
๑๘๖	ซ่อมแซมถนนลูกรังหมู่ที่ ๕	เพื่อให้ประชาชนใช้สัญจรได้สะดวก	ซ่อมแซมถนนลูกรัง สายคลองชลประทานสาย ๔ ฝั่งขวา หมู่ที่ ๕ ตั้งแต่ถนนลาดยางสายไผ่ล้อม ดงสระแก้ว ถึงนายนายกำพล ทองคำ ขนาดกว้าง ๔ เมตร ยาว ๓,๐๐๐ เมตร	๓๐,๐๐๐	๓๐,๐๐๐	๓๐,๐๐๐	๓๐,๐๐๐	ประชาชนที่ใช้เส้นทางสัญจรมีความพึงพอใจ ๑๐๐%	ประชาชนมีเส้นทางสัญจรที่สะดวก	กองช่าง
๑๘๗	ซ่อมแซมถนนลูกรังหมู่ที่ ๕	เพื่อให้ประชาชนใช้สัญจรได้สะดวก	ซ่อมแซมถนนลูกรัง บริเวณนายนายชูชีพ ใจโพธิ์ ถึงนายนายอนันต์ คงเกตุ หมู่ที่ ๕ ขนาดกว้าง ๔ เมตร ยาว ๒,๐๐๐ เมตร	๒๐,๐๐๐	๒๐,๐๐๐	๒๐,๐๐๐	๒๐,๐๐๐	ประชาชนที่ใช้เส้นทางสัญจรมีความพึงพอใจ ๑๐๐%	ประชาชนมีเส้นทางสัญจรที่สะดวก	กองช่าง
๑๘๘	ซ่อมแซมถนนลูกรังหมู่ที่ ๕	เพื่อให้ประชาชนใช้สัญจรได้สะดวก	ซ่อมแซมถนนลูกรัง บริเวณนายนายหย่ง ขำฉา ถึงนายนายไม้คำพุด หมู่ที่ ๕ ขนาดกว้าง ๔ เมตร ยาว ๒,๐๐๐ เมตร	๒๐,๐๐๐	๒๐,๐๐๐	๒๐,๐๐๐	๒๐,๐๐๐	ประชาชนที่ใช้เส้นทางสัญจรมีความพึงพอใจ ๑๐๐%	ประชาชนมีเส้นทางสัญจรที่สะดวก	กองช่าง
๑๘๙	ซ่อมแซมถนนลูกรังหมู่ที่ ๕	เพื่อให้ประชาชนใช้สัญจรได้สะดวก	ซ่อมแซมถนนลูกรัง บริเวณนางสาวสาคร เกิดพูล ถึงนางนงกัณษา ผ่องใส หมู่ที่ ๕ ขนาดกว้าง ๓ เมตร ยาว ๑,๐๐๐ เมตร	๗,๕๐๐	๗,๕๐๐	๗,๕๐๐	๗,๕๐๐	ประชาชนที่ใช้เส้นทางสัญจรมีความพึงพอใจ ๑๐๐%	ประชาชนมีเส้นทางสัญจรที่สะดวก	กองช่าง
๑๙๐	ซ่อมแซมถนนลูกรังหมู่ที่ ๕	เพื่อให้ประชาชนใช้สัญจรได้สะดวก	ซ่อมแซมถนนลูกรัง บริเวณบ้านนางยม จันทา ถึงนางนางประยาม จาดแห หมู่ที่ ๕ ขนาดกว้าง ๔ เมตร ยาว ๓๐๐ เมตร	๓,๐๐๐	๓,๐๐๐	๓,๐๐๐	๓,๐๐๐	ประชาชนที่ใช้เส้นทางสัญจรมีความพึงพอใจ ๑๐๐%	ประชาชนมีเส้นทางสัญจรที่สะดวก	กองช่าง

๔.๑ แผนงานเคหะและชุมชน

แบบ ผ.๐๑

ที่	โครงการ	วัตถุประสงค์	เป้าหมาย (ผลผลิตของโครงการ)	งบประมาณและที่ผ่านมา				ตัวชี้วัด (KPI)	ผลลัพธ์ที่คาดว่าจะได้รับ	หน่วยงานที่รับผิดชอบหลัก
				๒๕๖๑(บาท)	๒๕๖๒(บาท)	๒๕๖๓(บาท)	๒๕๖๔(บาท)			
๑๙๑	ซ่อมแซมถนนลูกรัง หมู่ที่ ๕	เพื่อให้ประชาชนใช้สัญจรได้สะดวก	ซ่อมแซมถนนลูกรัง จากคลองชลประทานสาย ๓ ฝั่งซ้าย ถึงนายนริน จันมี หมู่ที่ ๕ ขนาดกว้าง ๔ เมตร ยาว ๖๐๐ เมตร	๓,๐๐๐	๓,๐๐๐	๓,๐๐๐	๓,๐๐๐	ประชาชนที่ใช้เส้นทางสัญจรมีความพึงพอใจ ๑๐๐%	ประชาชนมีเส้นทางสัญจรที่สะดวก	กองช่าง
๑๙๒	ซ่อมแซมถนนลูกรัง หมู่ที่ ๕	เพื่อให้ประชาชนใช้สัญจรได้สะดวก	ลงลูกรัง หมู่ที่ ๕ บ้านดงสระแก้วใต้บริเวณที่นานางประเทือง ก้อนเครือ ถึงที่นางนงนัฐกานต์ อ่อนนิวัน กว้าง ๓ เมตร ยาว ๑,๕๐๐ เมตร พร้อมปรับเกลี่ยเรียบ	๑๙,๕๐๐	๑๙,๕๐๐	๑๙,๕๐๐	๑๙,๕๐๐	ประชาชนที่ใช้เส้นทางสัญจรมีความพึงพอใจ ๑๐๐%	ประชาชนมีเส้นทางสัญจรที่สะดวก	กองช่าง
๑๙๓	ซ่อมแซมถนนลูกรัง หมู่ที่ ๕	เพื่อให้ประชาชนใช้สัญจรได้สะดวก	ซ่อมแซมถนนลูกรังหมู่ที่ ๕ บ้านดงสระแก้วใต้ จากบริเวณที่นานางชวน กุดไคร้ ถึงนานางไล กุดคล้าย ขนาดกว้าง ๔ เมตร ยาว ๕๐๐ เมตร	๘,๕๐๐	๘,๕๐๐	๘,๕๐๐	๘,๕๐๐	ประชาชนที่ใช้เส้นทางสัญจรมีความพึงพอใจ ๑๐๐%	ประชาชนมีเส้นทางสัญจรที่สะดวก	กองช่าง
๑๙๔	ซ่อมแซมถนนลูกรัง หมู่ที่ ๕	เพื่อให้ประชาชนใช้สัญจรได้สะดวก	ซ่อมแซมถนนลูกรังหมู่ที่ ๕ บ้านดงสระแก้วใต้ จากบริเวณสะพานบ้านแหลมถ่อนคันคลองควายทั้ง ๒ ฝั่ง ถึงที่นายเสมอ เณรแยม นานายเหลือ เล่ายี ขนาดกว้าง ๓ เมตร ยาว ๓,๕๐๐ เมตร	๔๕,๐๐๐	๔๕,๐๐๐	๔๕,๐๐๐	๔๕,๐๐๐	ประชาชนที่ใช้เส้นทางสัญจรมีความพึงพอใจ ๑๐๐%	ประชาชนมีเส้นทางสัญจรที่สะดวก	กองช่าง
๑๙๕	ซ่อมแซมถนนลูกรัง หมู่ที่ ๕	เพื่อให้ประชาชนใช้สัญจรได้สะดวก	ซ่อมแซมถนนลูกรังหมู่ที่ ๕ บ้านดงสระแก้วใต้ จากบริเวณที่นานางสิน เกตุทอง ถึงที่นายมงคล คงเกตุ ขนาดกว้าง ๓ เมตร ยาว ๕๐๐ เมตร	๖,๕๐๐	๖,๕๐๐	๖,๕๐๐	๖,๕๐๐	ประชาชนที่ใช้เส้นทางสัญจรมีความพึงพอใจ ๑๐๐%	ประชาชนมีเส้นทางสัญจรที่สะดวก	กองช่าง
๑๙๖	ซ่อมแซมถนนลูกรัง หมู่ที่ ๕	เพื่อให้ประชาชนใช้สัญจรได้สะดวก	ซ่อมแซมถนนลูกรังหมู่ที่ ๕ บ้านดงสระแก้วใต้ จากบริเวณฟาร์มเจ้าคุณ ถึงที่นายชั้น ภูเอี่ยม ขนาดกว้าง ๓ เมตร ยาว ๑,๕๐๐ เมตร	๑๙,๕๐๐	๑๙,๕๐๐	๑๙,๕๐๐	๑๙,๕๐๐	ประชาชนที่ใช้เส้นทางสัญจรมีความพึงพอใจ ๑๐๐%	ประชาชนมีเส้นทางสัญจรที่สะดวก	กองช่าง
๑๙๗	ซ่อมแซมถนนลูกรัง หมู่ที่ ๕	เพื่อให้ประชาชนใช้สัญจรได้สะดวก	ซ่อมแซมถนนลูกรัง หมู่ที่ ๕ ถนนเรียบคลองควายต่อคลองพระสวัสดิ์ถึงฝายน้ำล้นบ้านดงสระแก้วใต้หมู่ที่ ๕ ตำบลไผ่ล้อม ขนาดกว้าง ๔ เมตร ยาว ๓,๓๐๐ เมตร	๕๖,๐๐๐	๕๖,๐๐๐	๕๖,๐๐๐	๕๖,๐๐๐	ประชาชนที่ใช้เส้นทางสัญจรมีความพึงพอใจ ๑๐๐%	ประชาชนมีเส้นทางสัญจรที่สะดวก	กองช่าง



๔.๑ แผนงานเคหะและชุมชน

แบบ ผ.๐๑

ที่	โครงการ	วัตถุประสงค์	เป้าหมาย (ผลผลิตของโครงการ)	งบประมาณและที่ผ่านมา				ตัวชี้วัด (KPI)	ผลลัพธ์ที่คาดว่าจะได้รับ	หน่วยงานที่รับผิดชอบหลัก
				๒๕๖๑(บาท)	๒๕๖๒(บาท)	๒๕๖๓(บาท)	๒๕๖๔(บาท)			
๑๙๘	ซ่อมแซมถนนลูกรัง หมู่ที่ ๕	เพื่อให้ประชาชนใช้สัญจรได้สะดวก	ซ่อมแซมถนนลูกรังหมู่ที่ ๕ บ้านดงสระแก้วใต้ บริเวณคลองพระสวัสดิ์แยกไปคลองควายทั้ง ๒ ฝั่ง ถึงที่นายนายสมจิตร เล่ายี ขนาดกว้าง ๔ เมตร ยาว ๔,๐๐๐ เมตร ทั้ง ๒ ฝั่ง ความยาวรวม ๘,๐๐๐ เมตร	๑๓๖,๐๐๐	๑๓๖,๐๐๐	๑๓๖,๐๐๐	๑๓๖,๐๐๐	ประชาชนที่ใช้เส้นทางสัญจรมีความพึงพอใจ ๑๐๐%	ประชาชนมีเส้นทางสัญจรที่สะดวก	กองช่าง
๑๙๙	ซ่อมแซมถนนลูกรัง หมู่ที่ ๕	เพื่อให้ประชาชนใช้สัญจรได้สะดวก	ซ่อมแซมถนนลูกรังสายนายสงวาลย์ เขียวคง ถึงนายสงบ สุขจิตร หมู่ที่ ๕ ขนาดกว้าง ๒.๕๐ เมตร ยาว ๔๐๐ เมตร	๔,๕๐๐	๔,๕๐๐	๔,๕๐๐	๔,๕๐๐	ประชาชนที่ใช้เส้นทางสัญจรมีความพึงพอใจ ๑๐๐%	ประชาชนมีเส้นทางสัญจรที่สะดวก	กองช่าง
๒๐๐	ซ่อมแซมถนนลูกรังหมู่ที่ ๕	เพื่อให้ประชาชนใช้สัญจรได้สะดวก	ซ่อมแซมถนนลูกรัง หมู่ที่ ๕ บ้านดงสระแก้วใต้ บริเวณบ้านนางปัญญา เกตุทอง ถึงนายชูชีพ ใจโพธิ์ ขนาดกว้าง ๓ เมตร ยาว ๕๐๐ เมตร	๗,๕๐๐	๗,๕๐๐	๗,๕๐๐	๗,๕๐๐	ประชาชนที่ใช้เส้นทางสัญจรมีความพึงพอใจ ๑๐๐%	ประชาชนมีเส้นทางสัญจรที่สะดวก	กองช่าง
๒๐๑	ซ่อมแซมถนนลูกรังหมู่ที่ ๕	เพื่อให้ประชาชนใช้สัญจรได้สะดวก	ซ่อมแซมถนนลูกรัง หมู่ที่ ๕ บ้านดงสระแก้วใต้ บริเวณนางนารี ทานา ถึงนายมณฑล วงษ์สาย กว้าง ๓ เมตร ยาว ๕๐๐ เมตร	๗,๕๐๐	๗,๕๐๐	๗,๕๐๐	๗,๕๐๐	ประชาชนที่ใช้เส้นทางสัญจรมีความพึงพอใจ ๑๐๐%	ประชาชนมีเส้นทางสัญจรที่สะดวก	กองช่าง
๒๐๒	ซ่อมแซมถนนลูกรังหมู่ที่ ๕	เพื่อให้ประชาชนใช้สัญจรได้สะดวก	ซ่อมแซมถนนลูกรัง หมู่ที่ ๕ สายคลองชลประทานสาย ๒ ฝั่งซ้าย จากถนนลาดยาง ถึงฟาร์มเวชประเสริฐ กว้าง ๕ เมตร ยาว ๖,๐๐๐ เมตร	๑,๓๕๐,๐๐๐	๑,๓๕๐,๐๐๐	๑,๓๕๐,๐๐๐	๑,๓๕๐,๐๐๐	ประชาชนที่ใช้เส้นทางสัญจรมีความพึงพอใจ ๑๐๐%	ประชาชนมีเส้นทางสัญจรที่สะดวก	กองช่าง
๒๐๓	ซ่อมแซมถนนลูกรังหมู่ที่ ๕	เพื่อให้ประชาชนใช้สัญจรได้สะดวก	ซ่อมแซมถนนลูกรัง หมู่ที่ ๕ สายคลองชลประทานสาย ๓ ฝั่งซ้าย จากถนนลาดยาง ถึงนายเดือน บัวศรี กว้าง ๕ เมตร ยาว ๖,๐๐๐ เมตร	๑,๓๕๐,๐๐๐	๑,๓๕๐,๐๐๐	๑,๓๕๐,๐๐๐	๑,๓๕๐,๐๐๐	ประชาชนที่ใช้เส้นทางสัญจรมีความพึงพอใจ ๑๐๐%	ประชาชนมีเส้นทางสัญจรที่สะดวก	กองช่าง
๒๐๔	ซ่อมแซมถนนลูกรังหมู่ที่ ๕	เพื่อให้ประชาชนใช้สัญจรได้สะดวก	ซ่อมแซมถนนลูกรัง หมู่ที่ ๕ จากคลองชลประทานสาย ๔ ฝั่งขวา ถึงบ้านนายบก จันทร์เจริญ กว้าง ๔ เมตร ยาว ๑๕๐ เมตร	๕,๔๐๐	๕,๔๐๐	๕,๔๐๐	๕,๔๐๐	ประชาชนที่ใช้เส้นทางสัญจรมีความพึงพอใจ ๑๐๐%	ประชาชนมีเส้นทางสัญจรที่สะดวก	กองช่าง

๔.๑ แผนงานเคหะและชุมชน

แบบ ผ.๐๑

ที่	โครงการ	วัตถุประสงค์	เป้าหมาย (ผลผลิตของโครงการ)	งบประมาณและที่ผ่านมา				ตัวชี้วัด (KPI)	ผลลัพธ์ที่คาดว่าจะได้รับ	หน่วยงานที่รับผิดชอบหลัก
				๒๕๖๑(บาท)	๒๕๖๒(บาท)	๒๕๖๓(บาท)	๒๕๖๔(บาท)			
๒๐๕	ซ่อมแซมถนนลูกรังหมู่ที่ ๕	เพื่อให้ประชาชนใช้สัญจรได้สะดวก	ซ่อมแซมถนนลูกรัง หมู่ที่ ๕ บริเวณบ้านนางคำปอน ทานา ถึงนายนายออก ทานา กว้าง ๔ เมตร ยาว ๑๐๐ เมตร	๓,๖๐๐	๓,๖๐๐	๓,๖๐๐	๓,๖๐๐	ประชาชนที่ใช้เส้นทางสัญจรมีความพึงพอใจ ๑๐๐%	ประชาชนมีเส้นทางสัญจรที่สะดวก	กองช่าง
๒๐๖	ซ่อมแซมถนนลูกรังหมู่ที่ ๕	เพื่อให้ประชาชนใช้สัญจรได้สะดวก	ซ่อมแซมถนนลูกรัง หมู่ที่ ๕ บริเวณนายนายคเชนทร์ คงเกตุ ถึงนายนายสุพจน์ สุราฤทธิ์ กว้าง ๓.๕ เมตร ยาว ๕๐๐ เมตร	๗,๙๐๐	๗,๙๐๐	๗,๙๐๐	๗,๙๐๐	ประชาชนที่ใช้เส้นทางสัญจรมีความพึงพอใจ ๑๐๐%	ประชาชนมีเส้นทางสัญจรที่สะดวก	กองช่าง
๒๐๗	ซ่อมแซมถนนลูกรังหมู่ที่ ๕	เพื่อให้ประชาชนใช้สัญจรได้สะดวก	ซ่อมแซมถนนลูกรัง หมู่ที่ ๕ บริเวณนายนายชูชีพ ใจโพธิ์ ถึงนายนายสนม เล็กกุล กว้าง ๔ เมตร ยาว ๑,๐๐๐ เมตร	๑๘,๐๐๐	๑๘,๐๐๐	๑๘,๐๐๐	๑๘,๐๐๐	ประชาชนที่ใช้เส้นทางสัญจรมีความพึงพอใจ ๑๐๐%	ประชาชนมีเส้นทางสัญจรที่สะดวก	กองช่าง
๒๐๘	ซ่อมแซมถนนลูกรังหมู่ที่ ๕	เพื่อให้ประชาชนใช้สัญจรได้สะดวก	ซ่อมแซมถนนลูกรัง หมู่ที่ ๕ บริเวณนายนายนวม ทานา ถึงนายนายประเสริฐ เกตุเนียม กว้าง ๓.๕ เมตร ยาว ๑,๕๐๐ เมตร	๒๓,๙๐๐	๒๓,๙๐๐	๒๓,๙๐๐	๒๓,๙๐๐	ประชาชนที่ใช้เส้นทางสัญจรมีความพึงพอใจ ๑๐๐%	ประชาชนมีเส้นทางสัญจรที่สะดวก	กองช่าง
๒๐๙	ซ่อมแซมถนนลูกรังหมู่ที่ ๕	เพื่อให้ประชาชนใช้สัญจรได้สะดวก	ซ่อมแซมถนนลูกรัง หมู่ที่ ๕ บริเวณบ้านนายสุพจน์ สุราฤทธิ์ ถึงนายนายนวม ทานา กว้าง ๔ เมตร ยาว ๑๐๐ เมตร	๓,๖๐๐	๓,๖๐๐	๓,๖๐๐	๓,๖๐๐	ประชาชนที่ใช้เส้นทางสัญจรมีความพึงพอใจ ๑๐๐%	ประชาชนมีเส้นทางสัญจรที่สะดวก	กองช่าง
๒๑๐	ซ่อมแซมถนนลูกรังหมู่ที่ ๖	เพื่อให้ประชาชนใช้สัญจรได้สะดวก	ซ่อมแซมถนนลูกรังหมู่ที่ ๖ บ้านท้ายเตย สายบ้านนายชาญมานุ่ม ถึงบ้านนางชิ้น มั่นอยู่ ขนาดกว้าง ๓ เมตร ยาว ๑,๘๐๐ เมตร	๒๓,๐๐๐	๒๓,๐๐๐	๒๓,๐๐๐	๒๓,๐๐๐	ประชาชนที่ใช้เส้นทางสัญจรมีความพึงพอใจ ๑๐๐%	ประชาชนมีเส้นทางสัญจรที่สะดวก	กองช่าง
๒๑๑	ซ่อมแซมถนนลูกรังหมู่ที่ ๖	เพื่อให้ประชาชนใช้สัญจรได้สะดวก	ซ่อมแซมถนนลูกรังหมู่ที่ ๖ บ้านท้ายเตย สายที่นายนายสาต เครือเมือง ถึงที่นายนายสัมลิม เขียวคง ขนาดกว้าง ๔ เมตร ยาว ๓,๐๐๐ เมตร	๕๑,๐๐๐	๕๑,๐๐๐	๕๑,๐๐๐	๕๑,๐๐๐	ประชาชนที่ใช้เส้นทางสัญจรมีความพึงพอใจ ๑๐๐%	ประชาชนมีเส้นทางสัญจรที่สะดวก	กองช่าง

๔.๑ แผนงานเคหะและชุมชน

แบบ ผ.๐๑

ที่	โครงการ	วัตถุประสงค์	เป้าหมาย (ผลผลิตของโครงการ)	งบประมาณและที่ผ่านมา				ตัวชี้วัด (KPI)	ผลลัพธ์ที่คาดว่าจะได้รับ	หน่วยงานที่รับผิดชอบหลัก
				๒๕๖๑(บาท)	๒๕๖๒(บาท)	๒๕๖๓(บาท)	๒๕๖๔(บาท)			
๒๑๒	ซ่อมแซมถนนลูกรัง หมู่ที่ ๖	เพื่อให้ประชาชนใช้สัญจรได้สะดวก	ซ่อมแซมถนนลูกรังสายที่หน้านายสาต เครือเมือง ถึงที่นา นายพรม ปีนสุข หมู่ที่ ๖ขนาดกว้าง ๓ เมตร ยาว ๖๐๐ เมตร	๘,๐๐๐	๘,๐๐๐	๘,๐๐๐	๘,๐๐๐	ประชาชนที่ใช้เส้นทางสัญจรมีความพึงพอใจ ๑๐๐%	ประชาชนมีเส้นทางสัญจรที่สะดวก	กองช่าง
๒๑๓	ซ่อมแซมถนนลูกรังหมู่ที่ ๖	เพื่อให้ประชาชนใช้สัญจรได้สะดวก	ซ่อมแซมถนนลูกรัง บริเวณหมู่ที่ ๖ บ้านท้ายเตย ๒.สายที่นานายลอง อินทร์พยัค-คลองชลประทาน๑ ขนาดกว้าง ๔ เมตร ยาว ๕๐๐ เมตร	๘,๕๐๐	๘,๕๐๐	๘,๕๐๐	๘,๕๐๐	ประชาชนที่ใช้เส้นทางสัญจรมีความพึงพอใจ ๑๐๐%	ประชาชนมีเส้นทางสัญจรที่สะดวก	กองช่าง
			๓.สายบ้านนายเดชณรงค์ จันทร์บุตร-นายประหยัด ก้อนเคลือ ขนาดกว้าง ๔ เมตร ยาว ๒๐๐ เมตร	๓,๔๐๐	๓,๔๐๐	๓,๔๐๐	๓,๔๐๐			
			๔.สายบ้านนางเพียร บำรุง ขนาดกว้าง ๔ เมตร ยาว ๖๐๐ เมตร	๑๐,๒๐๐	๑๐,๒๐๐	๑๐,๒๐๐	๑๐,๒๐๐			
๒๑๔	ซ่อมแซมถนนลูกรัง หมู่ที่ ๖	เพื่อให้ประชาชนใช้สัญจรได้สะดวก	ซ่อมแซมถนนลูกรังสายที่หน้านายวิเชียร บุ่งลุ่ม หมู่ที่ ๖ ตำบลไผ่ล้อม ขนาดกว้าง ๓ เมตร ยาว ๖๐๐ เมตร	๘,๐๐๐	๘,๐๐๐	๘,๐๐๐	๘,๐๐๐	ประชาชนที่ใช้เส้นทางสัญจรมีความพึงพอใจ ๑๐๐%	ประชาชนมีเส้นทางสัญจรที่สะดวก	กองช่าง
๒๑๕	ซ่อมแซมถนนลูกรัง หมู่ที่ ๖	เพื่อให้ประชาชนใช้สัญจรได้สะดวก	ซ่อมแซมถนนลูกรังถนนสายคลองชลประทานสาย ๑ ถึงนายสนาม ปานสังข์ หมู่ที่ ๖ กว้าง ๓ เมตร ยาว ๙๐๐ เมตร	๑๒,๐๐๐	๑๒,๐๐๐	๑๒,๐๐๐	๑๒,๐๐๐	ประชาชนที่ใช้เส้นทางสัญจรมีความพึงพอใจ ๑๐๐%	ประชาชนมีเส้นทางสัญจรที่สะดวก	กองช่าง
๒๑๖	ซ่อมแซมถนนลูกรัง หมู่ที่ ๖	เพื่อให้ประชาชนใช้สัญจรได้สะดวก	ซ่อมแซมถนนลูกรังสายไผ่ล้อม-ดงสระแก้ว ถึงนายพิศवास ทองคต หมู่ที่ ๖ ตำบลไผ่ล้อม ขนาดกว้าง ๓ เมตร ยาว ๕๐๐ เมตร	๖,๕๐๐	๖,๕๐๐	๖,๕๐๐	๖,๕๐๐	ประชาชนที่ใช้เส้นทางสัญจรมีความพึงพอใจ ๑๐๐%	ประชาชนมีเส้นทางสัญจรที่สะดวก	กองช่าง

๔.๑ แผนงานเคหะและชุมชน

แบบ ผ.๐๑

ที่	โครงการ	วัตถุประสงค์	เป้าหมาย (ผลผลิตของโครงการ)	งบประมาณและที่ผ่านมา				ตัวชี้วัด (KPI)	ผลลัพธ์ที่คาดว่าจะได้รับ	หน่วยงานที่รับผิดชอบหลัก
				๒๕๖๑(บาท)	๒๕๖๒(บาท)	๒๕๖๓(บาท)	๒๕๖๔(บาท)			
๒๑๗	ซ่อมแซมถนนลูกรัง หมู่ที่ ๖	เพื่อให้ประชาชนใช้สัญจรได้สะดวก	ซ่อมแซมถนนลูกรัง หมู่ที่ ๖ ถนนสายไผ่ล้อม-ดงสระแก้ว ถึง นานายตุม บัวศรี ขนาดกว้าง ๔ เมตร ยาว ๑,๑๐๐ เมตร	๑๘,๗๐๐	๑๘,๗๐๐	๑๘,๗๐๐	๑๘,๗๐๐	ประชาชนที่ใช้เส้นทางสัญจรมีความพึงพอใจ ๑๐๐%	ประชาชนมีเส้นทางสัญจรที่สะดวก	กองช่าง
๒๑๘	ซ่อมแซมถนนลูกรัง หมู่ที่ ๖	เพื่อให้ประชาชนใช้สัญจรได้สะดวก	ซ่อมแซมถนนลูกรังสายคลองชลประทานสาย ๒ ด้านทิศเหนือ ตั้งแต่บ้านพักชลประทาน (นายองอาจ สนอยู่) ถึงบ้านนายวัน แหยมตั้ง ขนาดกว้าง ๔ เมตร ยาว ๑,๑๐๐ เมตร	๒๐,๐๐๐	๒๐,๐๐๐	๒๐,๐๐๐	๒๐,๐๐๐	ประชาชนที่ใช้เส้นทางสัญจรมีความพึงพอใจ ๑๐๐%	ประชาชนมีเส้นทางสัญจรที่สะดวก	กองช่าง
๒๑๙	ซ่อมแซมถนนลูกรัง หมู่ที่ ๖	เพื่อให้ประชาชนใช้สัญจรได้สะดวก	ซ่อมแซมถนนลูกรังบ้านท้ายเตย บริเวณที่นานายเปล่ง บุญมา ถึงที่นานายซึ้ง คงเกตู กว้าง ๔ เมตร ยาว ๑,๗๐๐ เมตร	๒๕,๐๐๐	๒๕,๐๐๐	๒๕,๐๐๐	๒๕,๐๐๐	ประชาชนที่ใช้เส้นทางสัญจรมีความพึงพอใจ ๑๐๐%	ประชาชนมีเส้นทางสัญจรที่สะดวก	กองช่าง
๒๒๐	ซ่อมแซมถนนลูกรัง หมู่ที่ ๖	เพื่อให้ประชาชนใช้สัญจรได้สะดวก	ซ่อมแซมถนนลูกรัง บ้านท้ายเตยบริเวณถนนสาย ดงสระแก้ว-ปลายราง ถึงที่นานายพะยอม เครือเมือง กว้าง ๔ เมตร ยาว ๒๐๐ เมตร	๕,๐๐๐	๕,๐๐๐	๕,๐๐๐	๕,๐๐๐	ประชาชนที่ใช้เส้นทางสัญจรมีความพึงพอใจ ๑๐๐%	ประชาชนมีเส้นทางสัญจรที่สะดวก	กองช่าง
๒๒๑	ซ่อมแซมถนนลูกรังหมู่ที่ ๗	เพื่อให้ประชาชนใช้สัญจรได้สะดวก	ซ่อมแซมถนนลูกรังบ้านทุ่งสวรรค์ สายบ้านนางสังวาลย์ ไคร้คง ถึงบ้านนานายเกิด ไคร้คง ขนาดกว้าง ๓ เมตร ยาว ๕๐๐ เมตร	๖,๕๐๐	๖,๕๐๐	๖,๕๐๐	๖,๕๐๐	ประชาชนที่ใช้เส้นทางสัญจรมีความพึงพอใจ ๑๐๐%	ประชาชนมีเส้นทางสัญจรที่สะดวก	กองช่าง
๒๒๒	ซ่อมแซมถนนลูกรังหมู่ที่ ๗	เพื่อให้ประชาชนใช้สัญจรได้สะดวก	ซ่อมแซมถนนลูกรัง บ้านทุ่งสวรรค์ สายบ้านนายสมศักดิ์ ผ่องใส ถึงที่นานายคง ผึ้งทอง ขนาด กว้าง ๓ เมตร ยาว ๔๐๐ เมตร	๕,๑๐๐	๕,๑๐๐	๕,๑๐๐	๕,๑๐๐	ประชาชนที่ใช้เส้นทางสัญจรมีความพึงพอใจ ๑๐๐%	ประชาชนมีเส้นทางสัญจรที่สะดวก	กองช่าง
๒๒๓	ซ่อมแซมถนนลูกรังหมู่ที่ ๗	เพื่อให้ประชาชนใช้สัญจรได้สะดวก	ซ่อมแซมถนนลูกรัง บ้านทุ่งสวรรค์ สายที่นา นายไสว เมฆหมอก ถึงที่นานายสุจิน ปราพรม ขนาด กว้าง ๓ เมตร ยาว ๑,๕๐๐ เมตร พร้อมวางท่อระบายน้ำ	๓๐,๐๐๐	๓๐,๐๐๐	๓๐,๐๐๐	๓๐,๐๐๐	ประชาชนที่ใช้เส้นทางสัญจรมีความพึงพอใจ ๑๐๐%	ประชาชนมีเส้นทางสัญจรที่สะดวก	กองช่าง

๔.๑ แผนงานเคหะและชุมชน

แบบ ผ.๐๑

ที่	โครงการ	วัตถุประสงค์	เป้าหมาย (ผลผลิตของโครงการ)	งบประมาณและที่ผ่านมา				ตัวชี้วัด (KPI)	ผลลัพธ์ที่คาดว่าจะได้รับ	หน่วยงานที่รับผิดชอบหลัก
				๒๕๖๑(บาท)	๒๕๖๒(บาท)	๒๕๖๓(บาท)	๒๕๖๔(บาท)			
๒๒๔	ซ่อมแซมถนนลูกรังหมู่ที่ ๗	เพื่อให้ประชาชนใช้สัญจรได้สะดวก	ซ่อมแซมถนนลูกรังบ้านทุ่งสวรรค์ บริเวณนายหล่อง มากมี ขนาด หน้าบ้านนายอำนวย กว้าง ๓ เมตร ยาว ๑๐๐ เมตร	๑,๓๐๐	๑,๓๐๐	๑,๓๐๐	๑,๓๐๐	ประชาชนที่ใช้เส้นทางสัญจรมีความพึงพอใจ ๑๐๐%	ประชาชนมีเส้นทางสัญจรที่สะดวก	กองช่าง
๒๒๕	ซ่อมแซมถนนลูกรังหมู่ที่ ๗	เพื่อให้ประชาชนใช้สัญจรได้สะดวก	ซ่อมแซมถนนลูกรังบ้านทุ่งสวรรค์ บริเวณนายหล่อง มากมี ขนาด หน้าบ้านนายอำนวย คงเคตุ กว้าง ๓ เมตร ยาว ๑๐๐ เมตร	๑,๓๐๐	๑,๓๐๐	๑,๓๐๐	๑,๓๐๐	ประชาชนที่ใช้เส้นทางสัญจรมีความพึงพอใจ ๑๐๐%	ประชาชนมีเส้นทางสัญจรที่สะดวก	กองช่าง
๒๒๖	ซ่อมแซมถนนลูกรังหมู่ที่ ๗	เพื่อให้ประชาชนใช้สัญจรได้สะดวก	ซ่อมแซมถนนลูกรังบ้านทุ่งสวรรค์ สายที่นายนายสมจิตร ถึงที่นายนายสุมิตร มณีจำนงค์ ขนาด กว้าง ๓ เมตร ยาว ๒,๕๐๐ เมตร	๓๒,๐๐๐	๓๒,๐๐๐	๓๒,๐๐๐	๓๒,๐๐๐	ประชาชนที่ใช้เส้นทางสัญจรมีความพึงพอใจ ๑๐๐%	ประชาชนมีเส้นทางสัญจรที่สะดวก	กองช่าง
๒๒๗	ซ่อมแซมถนนลูกรัง หมู่ที่ ๗	เพื่อให้ประชาชนใช้สัญจรได้สะดวก	ซ่อมแซมถนนลูกรัง บริเวณนายเกิด ไคร้คง ถึงนางประถม เครือเมือง ขนาดกว้าง ๓ เมตร ยาว ๕๐๐ เมตร	๓,๗๕๐	๓,๗๕๐	๓,๗๕๐	๓,๗๕๐	ประชาชนที่ใช้เส้นทางสัญจรมีความพึงพอใจ ๑๐๐%	ประชาชนมีเส้นทางสัญจรที่สะดวก	กองช่าง
๒๒๘	ซ่อมแซมถนนลูกรัง หมู่ที่ ๗	เพื่อให้ประชาชนใช้สัญจรได้สะดวก	ซ่อมแซมถนนลูกรังจากถนนลาดยาง ถึงบ้านนางวันเพ็ญ สุกริม ขนาดกว้าง ๓ เมตร ยาว ๑๗๐ เมตร	๑,๓๐๐	๑,๓๐๐	๑,๓๐๐	๑,๓๐๐	ประชาชนที่ใช้เส้นทางสัญจรมีความพึงพอใจ ๑๐๐%	ประชาชนมีเส้นทางสัญจรที่สะดวก	กองช่าง

๔.๑ แผนงานเคหะและชุมชน

แบบ ผ.๐๑

ที่	โครงการ	วัตถุประสงค์	เป้าหมาย (ผลผลิตของโครงการ)	งบประมาณและที่ผ่านมา				ตัวชี้วัด (KPI)	ผลลัพธ์ที่คาดว่าจะได้รับ	หน่วยงานที่รับผิดชอบหลัก
				๒๕๖๑(บาท)	๒๕๖๒(บาท)	๒๕๖๓(บาท)	๒๕๖๔(บาท)			
๒๒๙	ซ่อมแซมถนนลูกรัง หมู่ที่ ๗	เพื่อให้ประชาชนใช้สัญจรได้สะดวก	ซ่อมแซมถนนลูกรังจากบ้านนางวันเพ็ญ สุกริม ถึงบ้านนางประเมิน ไคร้คอง ขนาดกว้าง ๓ เมตรยาว ๒๕๐ เมตร	๑,๙๐๐	๑,๙๐๐	๑,๙๐๐	๑,๙๐๐	ประชาชนที่ใช้เส้นทางสัญจรมีความพึงพอใจ ๑๐๐%	ประชาชนมีเส้นทางสัญจรที่สะดวก	กองช่าง
๒๓๐	ซ่อมแซมถนนลูกรัง หมู่ที่ ๗	เพื่อให้ประชาชนใช้สัญจรได้สะดวก	ซ่อมแซมถนนลูกรังจากบ้านนายกล่อม ไคร้คอง ถึงบ้านนางปราณี คงเกตุ ขนาดกว้าง ๓ เมตรยาว ๓๐๐ เมตร	๔,๐๕๐	๔,๐๕๐	๔,๐๕๐	๔,๐๕๐	ประชาชนที่ใช้เส้นทางสัญจรมีความพึงพอใจ ๑๐๐%	ประชาชนมีเส้นทางสัญจรที่สะดวก	กองช่าง
๒๓๑	ซ่อมแซมถนนลูกรัง หมู่ที่ ๗	เพื่อให้ประชาชนใช้สัญจรได้สะดวก	ซ่อมแซมถนนลูกรังสายบ้านนางมารวม อิมประยูร ถึงบ้านนางเฉลียว ฤทธิวง ขนาดกว้าง ๓ เมตรยาว ๔๐๐ เมตร	๕,๔๐๐	๕,๔๐๐	๕,๔๐๐	๕,๔๐๐	ประชาชนที่ใช้เส้นทางสัญจรมีความพึงพอใจ ๑๐๐%	ประชาชนมีเส้นทางสัญจรที่สะดวก	กองช่าง
๒๓๒	ซ่อมแซมถนนลูกรัง หมู่ที่ ๗	เพื่อให้ประชาชนใช้สัญจรได้สะดวก	ซ่อมแซมถนนลูกรังจากที่นางมารวม อิมประยูร ถึงนายประสิทธิ์ สาดสี ขนาดกว้าง ๓ เมตรยาว ๔๐๐ เมตร	๕,๔๐๐	๕,๔๐๐	๕,๔๐๐	๕,๔๐๐	ประชาชนที่ใช้เส้นทางสัญจรมีความพึงพอใจ ๑๐๐%	ประชาชนมีเส้นทางสัญจรที่สะดวก	กองช่าง
๒๓๓	ซ่อมแซมถนนลูกรัง หมู่ที่ ๗	เพื่อให้ประชาชนใช้สัญจรได้สะดวก	ซ่อมแซมถนนลูกรังจากที่นายอนันต์ จันทร์ชื่น ถึงนายเจริญ ทับทอง ขนาดกว้าง ๓ เมตรยาว ๘๐๐ เมตร	๑๑,๐๐๐	๑๑,๐๐๐	๑๑,๐๐๐	๑๑,๐๐๐	ประชาชนที่ใช้เส้นทางสัญจรมีความพึงพอใจ ๑๐๐%	ประชาชนมีเส้นทางสัญจรที่สะดวก	กองช่าง
๒๓๔	ซ่อมแซมถนนลูกรัง หมู่ที่ ๗	เพื่อให้ประชาชนใช้สัญจรได้สะดวก	ซ่อมแซมถนนลูกรังหมู่ที่ ๗ บริเวณบ้านนางสาวเฟื่อง อำเภอเมือง ถึงบ้านนางสุดใจ กาทอง ขนาดกว้าง ๓ เมตรยาว ๑๕๐ เมตร	๑,๙๐๐	๑,๙๐๐	๑,๙๐๐	๑,๙๐๐	ประชาชนที่ใช้เส้นทางสัญจรมีความพึงพอใจ ๑๐๐%	ประชาชนมีเส้นทางสัญจรที่สะดวก	กองช่าง
๒๓๕	ซ่อมแซมถนนลูกรัง หมู่ที่ ๗	เพื่อให้ประชาชนใช้สัญจรได้สะดวก	ซ่อมแซมถนนลูกรังหมู่ที่ ๗ บริเวณบ้านนายกล่อม ไคร้คอง ถึงบ้านนางมาลัย แก้วสง ขนาดกว้าง ๓ เมตรยาว ๑๕๐ เมตร	๑,๙๐๐	๑,๙๐๐	๑,๙๐๐	๑,๙๐๐	ประชาชนที่ใช้เส้นทางสัญจรมีความพึงพอใจ ๑๐๐%	ประชาชนมีเส้นทางสัญจรที่สะดวก	กองช่าง

๔.๑ แผนงานเคหะและชุมชน

แบบ ผ.๐๑

ที่	โครงการ	วัตถุประสงค์	เป้าหมาย (ผลผลิตของโครงการ)	งบประมาณและที่ผ่านมา				ตัวชี้วัด (KPI)	ผลลัพธ์ที่คาดว่าจะได้รับ	หน่วยงานที่รับผิดชอบหลัก
				๒๕๖๑(บาท)	๒๕๖๒(บาท)	๒๕๖๓(บาท)	๒๕๖๔(บาท)			
๒๓๖	ซ่อมแซมถนนลูกรัง	เพื่อให้ประชาชนใช้สัญจรได้สะดวก	ซ่อมแซมถนนลูกรังคันคลองชลประทานสาย ๓ ทั้ง ๒ ฝั่ง ขนาดกว้าง ๕ เมตรยาว ๕,๐๐๐ เมตร	๑๐๐,๐๐๐	๑๐๐,๐๐๐	๑๐๐,๐๐๐	๑๐๐,๐๐๐	ประชาชนที่ใช้เส้นทางสัญจรมีความพึงพอใจ ๑๐๐%	ประชาชนมีเส้นทางสัญจรที่สะดวก	กองช่าง
<b>ท่อระบายน้ำ</b>										
๒๓๗	โครงการวางท่อระบายน้ำ	เพื่อให้น้ำไหลสะดวก	วางท่อระบายน้ำหมู่ที่ ๑ บ้านไผ่ล้อม บริเวณที่นา นายณรงค์ เรือนคำ ท่อขนาด ๑ เมตร ยาว ๖ เมตร จำนวน ๑ แห่ง	๑๐,๐๐๐	๑๐,๐๐๐	๑๐,๐๐๐	๑๐,๐๐๐	ประชาชนมีความพึงพอใจร้อยละ ๑๐๐	ระบายน้ำได้ดี และป้องกันน้ำท่วม	กองช่าง
๒๓๘	โครงการวางท่อระบายน้ำ	เพื่อให้น้ำไหลสะดวก	วางท่อระบายน้ำหมู่ที่ ๑ บ้านไผ่ล้อม บริเวณที่นา นายมิตร แผงน้อย ท่อขนาด ๑.๕ เมตร ยาว ๖ เมตร จำนวน ๑ แห่ง	๑๓,๐๐๐	๑๓,๐๐๐	๑๓,๐๐๐	๑๓,๐๐๐	ประชาชนมีความพึงพอใจร้อยละ ๑๐๐	ระบายน้ำได้ดี และป้องกันน้ำท่วม	กองช่าง
๒๓๙	โครงการวางท่อระบายน้ำ	เพื่อให้น้ำไหลสะดวก	วางท่อระบายน้ำหมู่ที่ ๑ บ้านไผ่ล้อม บริเวณที่นา นายกล้า อินเปีย ท่อขนาด ๑.๕ เมตร ยาว ๖ เมตร จำนวน ๑ แห่ง	๓๓๐๐๐	๑๓,๐๐๐	๑๓,๐๐๐	๑๓,๐๐๐	ประชาชนมีความพึงพอใจร้อยละ ๑๐๐	ระบายน้ำได้ดี และป้องกันน้ำท่วม	กองช่าง
๒๔๐	โครงการวางท่อระบายน้ำ	เพื่อให้น้ำไหลสะดวก	วางท่อระบายน้ำหมู่ที่ ๒ บริเวณที่ปลายคลองร่องไล่ไก่ ลงสู่คลอง ขป.๒ พร้อมประตูปิด-เปิด จำนวน ๑ แห่ง	๑๐๐,๐๐๐	๑๐๐,๐๐๐	๑๐๐,๐๐๐	๑๐๐,๐๐๐	ประชาชนมีความพึงพอใจร้อยละ ๙๐	ระบายน้ำได้ดีและป้องกันน้ำท่วม	กองช่าง
๒๔๑	โครงการวางท่อระบายน้ำ	เพื่อให้น้ำไหลสะดวก	วางท่อระบายน้ำหมู่ที่ ๕ บ้านดงสระแก้วใต้ บริเวณ นานายบุญ จันทร์เที่ยง หนองอี๊ว้า ขนาดท่อ ๑.๒๐ ม. ยาว ๑๕ ท่อน สองแถว จำนวน ๑ แห่ง	๓๐,๐๐๐	๓๐,๐๐๐	๓๐,๐๐๐	๓๐,๐๐๐	ประชาชนมีความพึงพอใจร้อยละ ๙๐	ระบายน้ำได้ดี และป้องกันน้ำท่วม	กองช่าง
๒๔๒	โครงการวางท่อระบายน้ำ	เพื่อให้น้ำไหลสะดวก	วางท่อระบายน้ำหมู่ที่ ๕ บ้านดงสระแก้วใต้ บริเวณ นานายปลั่ง บุญอ่อน - นานางวันเพ็ญ บุญขาวนา จำนวน ๑ แห่ง	๓๐,๐๐๐	๓๐,๐๐๐	๓๐,๐๐๐	๓๐,๐๐๐	ประชาชนมีความพึงพอใจร้อยละ ๙๐	ระบายน้ำได้ดี และป้องกันน้ำท่วม	กองช่าง

๔.๑ แผนงานเคหะและชุมชน

แบบ ผ.๐๑

ที่	โครงการ	วัตถุประสงค์	เป้าหมาย (ผลผลิตของโครงการ)	งบประมาณและที่ผ่านมา				ตัวชี้วัด (KPI)	ผลลัพธ์ที่คาดว่าจะได้รับ	หน่วยงานที่รับผิดชอบหลัก
				๒๕๖๑(บาท)	๒๕๖๒(บาท)	๒๕๖๓(บาท)	๒๕๖๔(บาท)			
๒๔๓	โครงการวางท่อระบายน้ำ	เพื่อให้น้ำไหลสะดวก	วางท่อระบายน้ำหมู่ที่ ๖ บริเวณนายเลิศ อำเภอเมือง จำนวน ๑ แห่ง	๑๐,๐๐๐	๑๐,๐๐๐	๑๐,๐๐๐	๑๐,๐๐๐	ประชาชนมีความพึงพอใจร้อยละ ๙๐	ระบายน้ำได้ดี และป้องกันน้ำท่วม	กองช่าง
๒๔๔	โครงการวางท่อระบายน้ำ	เพื่อให้น้ำไหลสะดวก	วางท่อระบายน้ำ หมู่ที่ ๗ บ้านทุ่งสวรรค์ บริเวณที่นา นายสุทัศน์ อ่อนนิวัน ขนาดท่อเส้นผ่านศูนย์กลาง ๑.๒๐ เมตร จำนวน ๒ แยกๆละ ๗ ท่อน จำนวน ๑ แห่ง	๓๐,๐๐๐	๓๐,๐๐๐	๓๐,๐๐๐	๓๐,๐๐๐	ประชาชนมีความพึงพอใจร้อยละ ๙๐	ระบายน้ำได้ดี และป้องกันน้ำท่วม	กองช่าง

### วางระบายน้ำ

๒๔๕	โครงการก่อสร้างวางระบายน้ำหมู่ที่ ๑	เพื่อป้องกันน้ำท่วม	ก่อสร้างวางระบายน้ำหมู่ที่ ๑ บ้านไผ่ล้อม จากบริเวณวัดสว่างอารมณ์ถึงคลองเหมืองตาชม ขนาดกว้าง ๐.๕๐ เมตร ลึก ๐.๕๐ เมตร ยาว ๘๐๐ เมตร จำนวน ๑ แห่ง	๔๘๐,๐๐๐	๔๘๐,๐๐๐	๔๘๐,๐๐๐	๔๘๐,๐๐๐	ประชาชนมีความพึงพอใจร้อยละ ๙๐	ระบายน้ำได้ดีและป้องกัน น้ำท่วม	กองช่าง
๒๔๖	โครงการก่อสร้างวางระบายน้ำหมู่ที่ ๑	เพื่อป้องกันน้ำท่วม	ก่อสร้างวางระบายน้ำหมู่ที่ ๑ บ้านไผ่ล้อม บริเวณทุ่งไผ่จิว ขนาดกว้าง ๐.๕๐ เมตร ลึก ๐.๕๐ เมตร ตลอดความยาว ๘๐๐ เมตร จำนวน ๑ แห่ง	๔๘๐,๐๐๐	๔๘๐,๐๐๐	๔๘๐,๐๐๐	๔๘๐,๐๐๐	ประชาชนมีความพึงพอใจร้อยละ ๙๐	ระบายน้ำได้ดีและป้องกัน น้ำท่วม	กองช่าง
๒๔๗	โครงการก่อสร้างวางระบายน้ำหมู่ที่ ๒	เพื่อป้องกันน้ำท่วม	ก่อสร้างวางระบายน้ำหมู่ที่ ๒ บ้านไผ่เขียวบริเวณหลังวัดสว่างฯ ถึงที่นายนายห้วย มีรอด ขนาดกว้าง ๐.๕๐ เมตร ลึก ๐.๕๐ เมตร ยาว ๒๕๐ เมตร จำนวน ๑ แห่ง	๑๕๐,๐๐๐	๑๕๐,๐๐๐	๑๕๐,๐๐๐	๑๕๐,๐๐๐	ประชาชนมีความพึงพอใจร้อยละ ๙๐	ระบายน้ำได้ดีและป้องกัน น้ำท่วม	กองช่าง
๒๔๘	โครงการก่อสร้างวางระบายน้ำหมู่ที่ ๒	เพื่อป้องกันน้ำท่วม	ก่อสร้างวางระบายน้ำหมู่ที่ ๒ บ้านไผ่เขียวบริเวณบ้านนางพลิมใจ อุไรวรรณ ถึงบ้านนางนันทอง สุริยพันธ์ ขนาดกว้าง๐.๕๐ เมตร ลึก ๐.๕๐ เมตร ตลอดความยาว ๓๐๐ เมตร จำนวน ๑ แห่ง	๓๘๐,๐๐๐	๑๘๐,๐๐๐	๑๘๐,๐๐๐	๑๘๐,๐๐๐	ประชาชนมีความพึงพอใจร้อยละ ๙๐	ระบายน้ำได้ดีและป้องกัน น้ำท่วม	กองช่าง
๒๔๙	โครงการก่อสร้างวางระบายน้ำหมู่ที่ ๒	เพื่อป้องกันน้ำท่วม	ก่อสร้างวางระบายน้ำหมู่ที่ ๒ บ้านไผ่เขียว บริเวณ บ้านนางแจ้ว บุ่งรุ่ง ถึงคลองตาปู่ ขนาดกว้าง ๐.๕๐ ม.ลึก ๐.๕๐ เมตร ตลอดความยาว ๕๐ เมตร จำนวน ๑ แห่ง	๓๐,๐๐๐	๓๐,๐๐๐	๓๐,๐๐๐	๓๐,๐๐๐	ประชาชนมีความพึงพอใจร้อยละ ๙๐	ระบายน้ำได้ดีและป้องกัน น้ำท่วม	กองช่าง



๔.๑ แผนงานเคหะและชุมชน

แบบ ผ.๐๑

ที่	โครงการ	วัตถุประสงค์	เป้าหมาย (ผลผลิตของโครงการ)	งบประมาณและที่ผ่านมา				ตัวชี้วัด (KPI)	ผลลัพธ์ที่คาดว่าจะได้รับ	หน่วยงานที่รับผิดชอบหลัก
				๒๕๖๑(บาท)	๒๕๖๒(บาท)	๒๕๖๓(บาท)	๒๕๖๔(บาท)			
๒๕๐	โครงการก่อสร้างรางระบายน้ำ หมู่ที่ ๒	เพื่อป้องกันน้ำท่วม	ก่อสร้างรางระบายน้ำหมู่ที่ ๒ บริเวณบ้านนายบรรจง จันทร์เส็ง ถึงบ้านนายประทีป ภูโต ขนาดกว้าง ๐.๕๐ เมตร ลึก ๐.๕๐ เมตร ยาว ๒๐๐ เมตร	๔๐๐,๐๐๐	๔๐๐,๐๐๐	๔๐๐,๐๐๐	๔๐๐,๐๐๐	ประชาชนมีความพึงพอใจร้อยละ ๙๐	ระบายน้ำได้ดีและป้องกันน้ำท่วม	กองช่าง
๒๕๑	โครงการก่อสร้างรางระบายน้ำ หมู่ที่ ๓	เพื่อป้องกันน้ำท่วม	ก่อสร้างรางระบายน้ำหมู่ที่ ๓ จากบ้านนางสมาน ประศรีชัย ถึงคลองเรือ ขนาดกว้าง ๐.๖๐ เมตร ลึก ๐.๖๐ เมตร ความยาว ๘๕ เมตร	๑๕๐,๐๐๐	๑๕๐,๐๐๐	๑๕๐,๐๐๐	๑๕๐,๐๐๐	ประชาชนมีความพึงพอใจร้อยละ ๙๐	ระบายน้ำดีและป้องกันน้ำท่วม	กองช่าง
๒๕๒	โครงการก่อสร้างรางระบายน้ำ หมู่ที่ ๓	เพื่อป้องกันน้ำท่วม	ก่อสร้างรางระบายน้ำหมู่ที่ ๓ บ้านเกาะตาเพชร บริเวณสายหลังวัดโพธิ์ทอง ขนาดกว้าง ๐.๕๐ เมตร ลึก ๐.๕๐ เมตร ตลอดความยาว ๑๒๐ เมตร	๗๒,๐๐๐	๗๒,๐๐๐	๗๒,๐๐๐	๗๒,๐๐๐	ประชาชนมีความพึงพอใจร้อยละ ๙๐	ระบายน้ำได้ดี และป้องกันน้ำท่วม	กองช่าง
๒๕๓	โครงการก่อสร้างรางระบายน้ำ หมู่ที่ ๔	เพื่อป้องกันน้ำท่วม	ก่อสร้างรางระบายน้ำหมู่ที่ ๔ บ้านดงสระแก้วเหนือ บริเวณบ้านนายคล้าย ไตอ้อม ถึงบ้านนายเรไร เรืองปิ่น ขนาดกว้าง ๐.๕๐ เมตร ลึก ๐.๕๐ เมตร ตลอดความยาว ๓๐๐ เมตร จำนวน ๑ แห่ง	๓๐๐,๐๐๐	๓๐๐,๐๐๐	๓๐๐,๐๐๐	๓๐๐,๐๐๐	ประชาชนมีความพึงพอใจร้อยละ ๙๐	ระบายน้ำได้ดี และป้องกันน้ำท่วม	กองช่าง
๒๕๔	โครงการก่อสร้างรางระบายน้ำ หมู่ที่ ๔	เพื่อป้องกันน้ำท่วม	ก่อสร้างรางระบายน้ำหมู่ที่ ๔ บ้านดงสระแก้วเหนือ บริเวณบ้านนายดิ่ง แจ้จคง ถึงบ้านนายสุดใจ แคล้วคำพุ่ม ขนาดกว้าง ๐.๕๐ เมตร ลึก ๐.๕๐ เมตร ตลอดความยาว ๕๐๐ เมตร จำนวน ๑ แห่ง	๓๐๐,๐๐๐	๓๐๐,๐๐๐	๓๐,๐๐๐	๓๐,๐๐๐	ประชาชนมีความพึงพอใจร้อยละ ๙๐	ระบายน้ำได้ดี และป้องกันน้ำท่วม	กองช่าง
๒๕๕	โครงการก่อสร้างรางระบายน้ำ หมู่ที่ ๔	เพื่อป้องกันน้ำท่วม	ก่อสร้างรางระบายน้ำหมู่ที่ ๔ บ้านดงสระแก้วเหนือ บริเวณบ้านนางบุญธรรม ถิปรี ถึงบ้านนายเฉียว เมฆหมอก ขนาดกว้าง ๐.๕๐ เมตร ลึก ๐.๕๐ เมตร ตลอดความยาว ๓๐๐ เมตร จำนวน ๑ แห่ง	๑๘๐,๐๐๐	๑๘๐,๐๐๐	๑๘๐,๐๐๐	๑๘๐,๐๐๐	ประชาชนมีความพึงพอใจร้อยละ ๙๐	ระบายน้ำได้ดี และป้องกันน้ำท่วม	กองช่าง

๔.๑ แผนงานเคหะและชุมชน

แบบ ผ.๐๑

ที่	โครงการ	วัตถุประสงค์	เป้าหมาย (ผลผลิตของโครงการ)	งบประมาณและที่ผ่านมา				ตัวชี้วัด (KPI)	ผลลัพธ์ที่คาดว่าจะได้รับ	หน่วยงานที่รับผิดชอบหลัก
				๒๕๖๑(บาท)	๒๕๖๒(บาท)	๒๕๖๓(บาท)	๒๕๖๔(บาท)			
๒๕๖	โครงการก่อสร้าง รางระบายน้ำ หมู่ที่ ๔	เพื่อป้องกันน้ำท่วม	ก่อสร้างรางระบายน้ำหมู่ที่ ๔ บ้านดงสระแก้วเหนือ บริเวณบ้านนายตอน ชมพูล ถึงบ้านนายบุญธรรม เทศบาล ขนาดกว้าง ๐.๕๐ เมตร ลึก ๐.๕๐ เมตร ตลอดความยาว ๑๐๐ เมตร จำนวน ๑ แห่ง	๖๐,๐๐๐	๖๐,๐๐๐	๖๐,๐๐๐	๖๐,๐๐๐	ประชาชนมีความ พึงพอใจร้อยละ ๙๐	ระบายน้ำได้ดี และ ป้องกันน้ำท่วม	กองช่าง
๒๕๗	โครงการก่อสร้าง รางระบายน้ำ หมู่ที่ ๔	เพื่อป้องกันน้ำท่วม	ก่อสร้างรางระบายน้ำหมู่ที่ ๔ บ้านดงสระแก้วเหนือ บริเวณบ้านนายบุญธรรม เทศบาล ถึงบ้านนางชาว อรุณเขต ขนาดกว้าง ๐.๕๐ เมตร ลึก ๐.๕๐ เมตร ตลอดความยาว ๑๐๐ เมตร จำนวน ๑ แห่ง	๖๐,๐๐๐	๖๐,๐๐๐	๖๐,๐๐๐	๖๐,๐๐๐	ประชาชนมีความ พึงพอใจร้อยละ ๙๐	ระบายน้ำได้ดี และ ป้องกันน้ำท่วม	กองช่าง
๒๕๘	โครงการก่อสร้าง รางระบายน้ำ หมู่ที่ ๔	เพื่อป้องกันน้ำท่วม	ก่อสร้างรางระบายน้ำหมู่ที่ ๔ บ้านดงสระแก้วเหนือ บริเวณบ้านนายโสม พรหมรัตน์ ถึงบ้านนายคล้าย พองจันทร์ ขนาดกว้าง ๐.๕๐ เมตร ลึก ๐.๕๐ เมตร ตลอดความยาว ๑๐๐ เมตร จำนวน ๑ แห่ง	๖๐,๐๐๐	๖๐,๐๐๐	๖๐,๐๐๐	๖๐,๐๐๐	ประชาชนมีความ พึงพอใจร้อยละ ๙๐	ระบายน้ำได้ดี และ ป้องกันน้ำท่วม	กองช่าง
๒๕๙	โครงการก่อสร้าง รางระบายน้ำ หมู่ที่ ๔	เพื่อป้องกันน้ำท่วม	ก่อสร้างรางระบายน้ำหมู่ที่ ๔ บ้านดงสระแก้วเหนือ บริเวณบ้านนางอรุณ จันทร์กลับ ถึงบ้านนางชั้นทอง เปี่ยมผล ขนาดกว้าง ๐.๕๐ เมตร ลึก ๐.๕๐ เมตร ตลอดความยาว ๒๐๐ เมตร จำนวน ๑ แห่ง	๓๒๐,๐๐๐	๑๒๐,๐๐๐	๑๒๐,๐๐๐	๑๒๐,๐๐๐	ประชาชนมีความ พึงพอใจร้อยละ ๙๐	ระบายน้ำได้ดี และ ป้องกันน้ำท่วม	กองช่าง
๒๖๐	โครงการก่อสร้าง รางระบายน้ำ หมู่ที่ ๔	เพื่อป้องกันน้ำท่วม	ก่อสร้างรางระบายน้ำหมู่ที่ ๔ บ้านดงสระแก้วเหนือ บริเวณบ้านนายละเอียด เมฆหมอก ถึงบ้านนางถวิล ผ่องใส ขนาดกว้าง ๐.๕๐ เมตร ลึก ๐.๕๐ เมตร ตลอดความยาว ๓๐๐ เมตร จำนวน ๑ แห่ง	๘๐,๐๐๐	๘๐,๐๐๐	๘๐,๐๐๐	๘๐,๐๐๐	ประชาชนมีความ พึงพอใจร้อยละ ๙๐	ระบายน้ำได้ดี และ ป้องกันน้ำท่วม	กองช่าง

๔.๑ แผนงานเคหะและชุมชน

แบบ ผ.๐๑

ที่	โครงการ	วัตถุประสงค์	เป้าหมาย (ผลผลิตของโครงการ)	งบประมาณและที่ผ่านมา				ตัวชี้วัด (KPI)	ผลลัพธ์ที่คาดว่าจะได้รับ	หน่วยงานที่รับผิดชอบหลัก
				๒๕๖๑(บาท)	๒๕๖๒(บาท)	๒๕๖๓(บาท)	๒๕๖๔(บาท)			
๒๖๑	โครงการก่อสร้าง รางระบายน้ำ หมู่ที่ ๔	เพื่อป้องกันน้ำท่วม	ก่อสร้างรางระบายน้ำหมู่ที่ ๔ บ้านดงสระแก้วเหนือ บริเวณบ้านนายอิสรระ อำเภอ ถึงบ้านนายไฉน สิ้นธูทอง ขนาดกว้าง ๐.๕๐ เมตร ลึก ๐.๕๐ เมตร ตลอดความยาว ๒๐๐ เมตร จำนวน ๑ แห่ง	๑๒๐,๐๐๐	๑๒๐,๐๐๐	๑๒๐,๐๐๐	๑๒๐,๐๐๐	ประชาชนมีความ พึงพอใจร้อยละ ๙๐	ระบายน้ำได้ดี และ ป้องกันน้ำท่วม	กองช่าง
๒๖๒	โครงการก่อสร้าง รางระบายน้ำ หมู่ที่ ๔	เพื่อป้องกันน้ำท่วม	ก่อสร้างรางระบายน้ำหมู่ที่ ๔ บ้านดงสระแก้วเหนือ บริเวณหน้าบ้านนายบัว สิ้นธูทอง ถึงโรงสี นายเจตน์ อิมประยูร ขนาดกว้าง ๐.๖๐ เมตร ลึก ๐.๖๐ เมตร ตลอดความยาว ๒๘๐ เมตร จำนวน ๑ แห่ง	๕๐๐,๐๐๐	๕๐๐,๐๐๐	๕๐๐,๐๐๐	๕๐๐,๐๐๐	ประชาชนมีความ พึงพอใจร้อยละ ๙๐	ระบายน้ำได้ดี และ ป้องกันน้ำท่วม	กองช่าง
๒๖๓	โครงการก่อสร้าง รางระบายน้ำ หมู่ที่ ๔	เพื่อป้องกันน้ำท่วม	ก่อสร้างรางระบายน้ำหมู่ที่ ๔ บ้านดงสระแก้วเหนือ บริเวณบ้านประทีป ทิพย์เครือ ถึงบ้านนายเอกชัย สุขเสิน ขนาดกว้าง ๐.๕๐ เมตร ลึก ๐.๕๐ เมตร ตลอดความยาว ๑๐๐ เมตร จำนวน ๑ แห่ง	๘๐,๐๐๐	๘๐,๐๐๐	๘๐,๐๐๐	๘๐,๐๐๐	ประชาชนมีความ พึงพอใจร้อยละ ๙๐	ระบายน้ำได้ดี และ ป้องกันน้ำท่วม	กองช่าง
๒๖๔	โครงการก่อสร้าง รางระบายน้ำ หมู่ที่ ๕	เพื่อป้องกันน้ำท่วม	ก่อสร้างรางระบายน้ำหมู่ที่ ๕ บ้านดงสระแก้วใต้ บริเวณบ้านนายเจริญ แก้วเปีย ถึงบ้านนางพร เต็มจิว ขนาดกว้าง ๐.๕๐ เมตร ลึก ๐.๕๐ เมตร ตลอดความยาว ๕๐๐ เมตร จำนวน ๑ แห่ง	๓๕๐,๐๐๐	๑๕๐,๐๐๐	๑๕๐,๐๐๐	๑๕๐,๐๐๐	ประชาชนมีความ พึงพอใจร้อยละ ๙๐	ระบายน้ำได้ดี และ ป้องกันน้ำท่วม	กองช่าง
๒๖๕	โครงการก่อสร้าง รางระบายน้ำ หมู่ที่ ๕	เพื่อป้องกันน้ำท่วม	ก่อสร้างรางระบายน้ำหมู่ที่ ๕ บ้านดงสระแก้วใต้ บริเวณบ้านนายไพโรจน์ กูดไคร้-บ้านนายหมก เกิดพูล ขนาดกว้าง ๐.๕๐ เมตร ลึก ๐.๕๐ เมตร ตลอดความยาว ๓๐๐ เมตร จำนวน ๑ แห่ง	๓๘๐,๐๐๐	๑๘๐,๐๐๐	๑๘๐,๐๐๐	๑๘๐,๐๐๐	ประชาชนมีความ พึงพอใจร้อยละ ๙๐	ระบายน้ำได้ดี และ ป้องกันน้ำท่วม	กองช่าง

๔.๑ แผนงานเคหะและชุมชน

แบบ ผ.๐๑

ที่	โครงการ	วัตถุประสงค์	เป้าหมาย (ผลผลิตของโครงการ)	งบประมาณและที่ผ่านมา				ตัวชี้วัด (KPI)	ผลลัพธ์ที่คาดว่าจะได้รับ	หน่วยงานที่รับผิดชอบหลัก
				๒๕๖๑(บาท)	๒๕๖๒(บาท)	๒๕๖๓(บาท)	๒๕๖๔(บาท)			
๒๖๖	โครงการก่อสร้าง รางระบายน้ำ	เพื่อป้องกันน้ำท่วม	ก่อสร้างรางระบายน้ำหมู่ที่ ๕ บ้านดงสระแก้วใต้ จากบริเวณบ้านนายสมศักดิ์ จันมี ถึงบ้านนางน้ำหอม เกิดพูล ขนาดกว้าง ๐.๕๐ เมตร ลึก ๐.๕๐ เมตร ตลอดความยาว ๑๕๐ เมตร จำนวน ๑ แห่ง	๙๐,๐๐๐	๙๐,๐๐๐	๙๐,๐๐๐	๙๐,๐๐๐	ประชาชนมีความพึงพอใจร้อยละ ๙๐	ระบายน้ำได้ดี และป้องกันน้ำท่วม	กองช่าง
๒๖๗	โครงการก่อสร้าง รางระบายน้ำหมู่ที่ ๕	เพื่อป้องกันน้ำท่วม	ก่อสร้างรางระบายน้ำหมู่ที่ ๕ บ้านดงสระแก้วใต้ บริเวณหน้าบ้านนายสุขชัย ใจโพธิ์ ถึงบ้านนายสมศักดิ์ เกตุทองขนาดกว้าง ๐.๕๐ เมตร ลึก ๐.๕๐ เมตร ตลอดความยาว ๒๐๐เมตร จำนวน ๑ แห่ง	๓๒๐,๐๐๐	๑๒๐,๐๐๐	๑๒๐,๐๐๐	๑๒๐,๐๐๐	ประชาชนมีความพึงพอใจร้อยละ ๙๐	ระบายน้ำได้ดี และป้องกันน้ำท่วม	กองช่าง
๒๖๘	โครงการก่อสร้าง รางระบายน้ำหมู่ที่ ๖	เพื่อป้องกันน้ำท่วม	ก่อสร้างรางระบายน้ำหมู่ที่ ๖ บ้านท้ายเตย บริเวณบ้านนางละเอียด แก้วคต ถึงบ้านนางแพรว จากไพร ขนาดกว้าง ๐.๕๐ เมตร ลึก ๐.๕๐ เมตร ตลอดความยาว ๓๐๐ เมตร จำนวน ๑ แห่ง	๒๓๔,๐๐๐	๒๓๔,๐๐๐	๒๓๔,๐๐๐	๒๓๔,๐๐๐	ประชาชนมีความพึงพอใจร้อยละ ๙๐	ระบายน้ำได้ดี และป้องกันน้ำท่วม	กองช่าง
๒๖๙	โครงการก่อสร้าง รางระบายน้ำหมู่ที่ ๖	เพื่อป้องกันน้ำท่วม	ก่อสร้างรางระบายน้ำหมู่ที่ ๖ บ้านท้ายเตย บริเวณบ้านนายไพรงค์ศักดิ์ เกิดสง ถึงบ้านจำจรินทร์ สุดทเขตย์ ขนาดกว้าง ๐.๔๕ เมตร ลึก ๐.๔๕ เมตร ตลอดความยาว ๑๐๐ เมตร จำนวน ๑ แห่ง	๗๘,๐๐๐	๗๘,๐๐๐	๗๘,๐๐๐	๗๘,๐๐๐	ประชาชนมีความพึงพอใจร้อยละ ๙๐	ระบายน้ำได้ดี และป้องกันน้ำท่วม	กองช่าง
๒๗๐	โครงการก่อสร้าง รางระบายน้ำหมู่ที่ ๖	เพื่อป้องกันน้ำท่วม	ก่อสร้างรางระบายน้ำหมู่ที่ ๖ บ้านท้ายเตย บริเวณบ้านนายโสณ มีเที่ยง ถึงบ้านนางยวย มีเที่ยง ขนาดกว้าง ๐.๕๐ เมตร ลึก ๐.๕๐เมตร ตลอดความยาว ๑๒๐ เมตร จำนวน ๑ แห่ง	๘๐,๐๐๐	๘๐,๐๐๐	๘๐,๐๐๐	๘๐,๐๐๐	ประชาชนมีความพึงพอใจร้อยละ ๙๐	ระบายน้ำได้ดี และป้องกันน้ำท่วม	กองช่าง

๔.๑ แผนงานเคหะและชุมชน

แบบ ผ.๐๑

ที่	โครงการ	วัตถุประสงค์	เป้าหมาย (ผลผลิตของโครงการ)	งบประมาณและที่ผ่านมา				ตัวชี้วัด (KPI)	ผลลัพธ์ที่คาดว่าจะได้รับ	หน่วยงานที่รับผิดชอบหลัก
				๒๕๖๑(บาท)	๒๕๖๒(บาท)	๒๕๖๓(บาท)	๒๕๖๔(บาท)			
๒๗๑	โครงการก่อสร้าง รางระบายน้ำ หมู่ที่ ๖	เพื่อป้องกันน้ำท่วม	ก่อสร้างรางระบายน้ำหมู่ที่ ๖ บ้านท้ายเตย บริเวณบ้านนางเนา อำเภอถึงบ้านนางฝ้าย มีเพียง ขนาดกว้าง ๐.๕๐ เมตร ลึก ๐.๕๐ เมตร ตลอดความยาว ๔๕ เมตร จำนวน ๑ แห่ง	๒๗,๐๐๐	๒๗,๐๐๐	๒๗,๐๐๐	๒๗,๐๐๐	ประชาชนมีความ พึงพอใจร้อยละ ๙๐	ระบายน้ำได้ดี และ ป้องกันน้ำท่วม	กองช่าง
๒๗๒	โครงการก่อสร้าง รางระบายน้ำ หมู่ที่ ๖	เพื่อป้องกันน้ำท่วม	ก่อสร้างรางระบายน้ำหมู่ที่ ๖ บ้านท้ายเตย บริเวณบ้านนางจรินทร์ เจริญใจถึงคลองแม่พร่อง ขนาดกว้าง ๐.๕๐ เมตร ลึก ๐.๕๐ เมตร ตลอดความยาว ๕๐ เมตร จำนวน ๑ แห่ง	๓๐,๐๐๐	๓๐,๐๐๐	๓๐,๐๐๐	๓๐,๐๐๐	ประชาชนมีความ พึงพอใจร้อยละ ๙๐	ระบายน้ำได้ดี และ ป้องกันน้ำท่วม	กองช่าง
๒๗๓	โครงการก่อสร้าง รางระบายน้ำ หมู่ที่ ๖	เพื่อป้องกันน้ำท่วม	ก่อสร้างรางระบายน้ำหมู่ที่ ๖ บ้านท้ายเตย บริเวณบ้านนายเจริญ อุไรวรรณ-บ้านนายปรีชา มีรอด ถึงคลองแม่พร่อง ขนาดกว้าง ๐.๕๐ เมตร ลึก ๐.๕๐ เมตร ตลอดความยาว ๕๐ เมตร จำนวน ๑ แห่ง	๓๐,๐๐๐	๓๐,๐๐๐	๓๐,๐๐๐	๓๐,๐๐๐	ประชาชนมีความ พึงพอใจร้อยละ ๙๐	ระบายน้ำได้ดี และ ป้องกันน้ำท่วม	กองช่าง
๒๗๔	โครงการก่อสร้าง รางระบายน้ำ หมู่ที่ ๖	เพื่อป้องกันน้ำท่วม	ก่อสร้างรางระบายน้ำหมู่ที่ ๖ บ้านท้ายเตย บริเวณบ้านนายสังวาลย์ เกิดพูล ถึงบ้านนายชาญ มานุ่ม ขนาดกว้าง ๐.๕๐ เมตร ลึก ๐.๕๐ เมตร ตลอดความยาว ๓๐๐ เมตร จำนวน ๑ แห่ง	๓๘๐,๐๐๐	๑๘๐,๐๐๐	๑๘๐,๐๐๐	๑๘๐,๐๐๐	ประชาชนมีความ พึงพอใจร้อยละ ๙๐	ระบายน้ำได้ดี และ ป้องกันน้ำท่วม	กองช่าง
๒๗๕	โครงการก่อสร้าง รางระบายน้ำ หมู่ที่ ๖	เพื่อป้องกันน้ำท่วม	ก่อสร้างรางระบายน้ำหมู่ที่ ๖ บ้านท้ายเตย จากบริเวณบ้านนายเทียม เกตุสด ถึงคลองแม่พร่อง ขนาดกว้าง ๐.๕๐ เมตร ลึก ๐.๕๐ เมตร ตลอดความยาว ๓๐๐ เมตร จำนวน ๑ แห่ง	๑๘๐,๐๐๐	๑๘๐,๐๐๐	๑๘๐,๐๐๐	๑๘๐,๐๐๐	ประชาชนมีความ พึงพอใจร้อยละ ๙๐	ระบายน้ำได้ดี และ ป้องกันน้ำท่วม	กองช่าง

๔.๑ แผนงานเคหะและชุมชน

แบบ ผ.๐๑

ที่	โครงการ	วัตถุประสงค์	เป้าหมาย (ผลผลิตของโครงการ)	งบประมาณและที่ผ่านมา				ตัวชี้วัด (KPI)	ผลลัพธ์ที่คาดว่าจะได้รับ	หน่วยงานที่รับผิดชอบหลัก
				๒๕๖๑(บาท)	๒๕๖๒(บาท)	๒๕๖๓(บาท)	๒๕๖๔(บาท)			
๒๗๖	โครงการก่อสร้าง รางระบายน้ำ หมู่ที่ ๖	เพื่อป้องกันน้ำท่วม	ก่อสร้างรางระบายน้ำหมู่ที่ ๖ บ้านท้ายเตย บริเวณบ้านนายบุญธรรม เกิดสาถึงถนนสายหลักไม่ล้อม ดงสระแก้ว ขนาดกว้าง ๐.๕๐ เมตร ลึก ๐.๕๐ เมตร ตลอดความยาว ๘๐๐ เมตร จำนวน ๑ แห่ง	๒๔๐,๐๐๐	๒๔๐,๐๐๐	๒๔๐,๐๐๐	๒๔๐,๐๐๐	ประชาชนมีความ พึงพอใจร้อยละ ๙๐	ระบายน้ำได้ดี และ ป้องกันน้ำท่วม	กองช่าง
๒๗๗	โครงการก่อสร้าง รางระบายน้ำ หมู่ที่ ๖	เพื่อป้องกันน้ำท่วม	ก่อสร้างรางระบายน้ำหมู่ที่ ๖ บ้านท้ายเตย บริเวณบ้านนางระเบียบ ขุดท่าบ้านนายณรงค์ เขียวจันทร์แสง ขนาดกว้าง ๐.๕๐ เมตร ลึก ๐.๕๐ เมตร ตลอดความยาว ๘๐๐ เมตร จำนวน ๑ แห่ง	๒๔๐,๐๐๐	๒๔๐,๐๐๐	๒๔๐,๐๐๐	๒๔๐,๐๐๐	ประชาชนมีความ พึงพอใจร้อยละ ๙๐	ระบายน้ำได้ดี และ ป้องกันน้ำท่วม	กองช่าง
๒๗๘	โครงการก่อสร้าง รางระบายน้ำ หมู่ที่ ๖	เพื่อก่อสร้างรางระบายน้ำ	ก่อสร้างรางระบายน้ำหมู่ที่ ๖ บ้านท้ายเตย บริเวณบ้านนายเล็ก มีรอด ถึงบ้านนางสาคร แยมเอื่อน ขนาดกว้าง ๐.๖๐ เมตร ลึก ๑.๐๐ เมตร ตลอดความยาว ๓๐๐ เมตร จำนวน ๑ แห่ง	๑๘๐,๐๐๐	๑๘๐,๐๐๐	๑๘๐,๐๐๐	๑๘๐,๐๐๐	ประชาชนมีความ พึงพอใจร้อยละ ๙๐	ระบายน้ำได้ดี และ ป้องกันน้ำท่วม	กองช่าง
๒๗๙	โครงการก่อสร้าง รางระบายน้ำ หมู่ที่ ๖	เพื่อป้องกันน้ำท่วม	ก่อสร้างรางระบายน้ำหมู่ที่ ๖ บ้านท้ายเตย บริเวณบ้านนายเวียน เขียวจันทร์แสง ถึงบ้านนายณรงค์ จันทร์บุตร ขนาดกว้าง ๐.๖๐ เมตร ลึก ๑.๐๐ เมตร ตลอดความยาว ๑,๐๐๐ เมตร จำนวน ๑ แห่ง	๓๐๐,๐๐๐	๓๐๐,๐๐๐	๓๐๐,๐๐๐	๓๐๐,๐๐๐	ประชาชนมีความ พึงพอใจร้อยละ ๙๐	ระบายน้ำได้ดี และ ป้องกันน้ำท่วม	กองช่าง
๒๘๐	โครงการปรับปรุง รางระบายน้ำหมู่ ๖	เพื่อป้องกันน้ำท่วม	ปรับปรุงรางระบายน้ำหมู่ที่ ๖ บ้านท้ายเตยจากบริเวณ บ้านนางเฉลียว ไยอินทร์ - บ้านนางสนอง แก่งอินทร์	๕๐,๐๐๐	๕๐,๐๐๐	๕๐,๐๐๐	๕๐,๐๐๐	ประชาชนมีความ พึงพอใจร้อยละ ๙๐	ระบายน้ำได้ดี และ ป้องกันน้ำท่วม	กองช่าง
<b>ท่อลอดเหลี่ยม</b>										
๒๘๑	ก่อสร้างท่อเหลี่ยม คสล. หมู่ที่ ๒	เพื่อให้ระบายน้ำได้ สะดวก	ก่อสร้าง ท่อเหลี่ยม คสล.หมู่ที่ ๒ บ้านไม่ล้อม บริเวณ คลองไส้ไก่ แบบ ๒ ช่อง	๖๐๐,๐๐๐	๖๐๐,๐๐๐	๖๐๐,๐๐๐	๖๐๐,๐๐๐	ประชาชนมีความ พึงพอใจร้อยละ ๙๐	ระบายน้ำได้ดีและ ป้องกัน น้ำท่วม	กองช่าง

๔.๑ แผนงานเคหะและชุมชน

แบบ ผ.๐๑

ที่	โครงการ	วัตถุประสงค์	เป้าหมาย (ผลผลิตของโครงการ)	งบประมาณและที่ผ่านมา				ตัวชี้วัด (KPI)	ผลลัพธ์ที่คาดว่าจะได้รับ	หน่วยงานที่รับผิดชอบหลัก
				๒๕๖๑(บาท)	๒๕๖๒(บาท)	๒๕๖๓(บาท)	๒๕๖๔(บาท)			
๒๘๒	ก่อสร้างท่อเหลี่ยม คสล. หมู่ที่ ๒	เพื่อให้ระบายน้ำได้สะดวก	ก่อสร้างท่อเหลี่ยม คสล. หมู่ที่ ๒ บ้านไผ่เขียว ๑.บริเวณที่นายนายสุทิน มากมี กว้าง ๕ เมตร แบบ ๑ ช่อง ๒.ขนาดกว้าง ๒x๒ เมตร แบบ ๒ช่อง จำนวน ๔ แห่ง บริเวณคลองควายที่นายนายทรัพย์ บำรุง บริเวณคลองไล่ไก่ มุมสระหลวง บริเวณคลอง ขป.๒ หน้าฝายฟาร์มเวชประเสริฐ บริเวณคลอง ขป.๒ เชื่อมคลอง ขป.๑	๔๐๐,๐๐๐	๔๐๐,๐๐๐	๔๐๐,๐๐๐	๔๐๐,๐๐๐	ประชาชนมีความพึงพอใจร้อยละ ๙๐	ระบายน้ำได้ดีและป้องกัน น้ำท่วม	กองช่าง
๒๘๓	ก่อสร้างท่อเหลี่ยม คสล. หมู่ที่ ๓	เพื่อให้ระบายน้ำได้สะดวก	ก่อสร้างท่อเหลี่ยม คสล.หมู่ที่ ๓ บ้านไผ่ล้อม บริเวณที่นา นายวิลาศ เกตุเนียม และที่นายนายพลอย นิ้มเสื่อ ขนาด กว้าง ๗ เมตร แบบ ๒ช่อง จำนวน ๒ แห่ง	๓๕๐,๐๐๐	๓๕๐,๐๐๐	๓๕๐,๐๐๐	๓๕๐,๐๐๐	ประชาชนมีความพึงพอใจร้อยละ ๙๐	ระบายน้ำได้ดีและป้องกัน น้ำท่วม	กองช่าง
๒๘๔	ก่อสร้างท่อเหลี่ยม หมู่ที่ ๓	เพื่อให้ระบายน้ำได้สะดวก	ก่อสร้างท่อเหลี่ยม คสล.หมู่ที่ ๓ บ้านเกาะตาเพชร บริเวณบ้านนางส้มโอ รอดเกษม ขนาดกว้าง ๕ เมตร พร้อมประตู ปิด-เปิด จำนวน ๑ แห่ง	๓๕๐,๐๐๐	๓๕๐,๐๐๐	๓๕๐,๐๐๐	๓๕๐,๐๐๐	ประชาชนมีความพึงพอใจร้อยละ ๙๐	ระบายน้ำได้ดีและป้องกันน้ำท่วม	กองช่าง
๒๘๕	ปรับปรุงท่อเหลี่ยม คสล. หมู่ที่ ๓	เพื่อให้ระบายน้ำได้สะดวก	ปรับปรุงท่อเหลี่ยม คสล.หมู่ที่ ๓ บ้านเกาะตาเพชร โดยทำ ประตูปิด-เปิด หน้าท่อเหลี่ยม คสล.หน้าวัดโพธิ์ทองเดิม จำนวน ๑ แห่ง	๔๐๐,๐๐๐	๔๐๐,๐๐๐	๔๐๐,๐๐๐	๔๐๐,๐๐๐	ประชาชนมีความพึงพอใจร้อยละ ๙๐	ระบายน้ำได้ดีและป้องกันน้ำท่วม	กองช่าง
๒๘๖	ก่อสร้างท่อเหลี่ยม คสล. หมู่ที่ ๕	เพื่อให้ระบายน้ำได้สะดวก	ก่อสร้างท่อเหลี่ยม คสล.หมู่ที่ ๕ บริเวณคลองควายที่นา นายเหลือ เล่าयी ขนาดกว้าง ๓ เมตร สูง ๒.๗๐ เมตร แบบ ๕ ช่อง จำนวน ๑ แห่ง	๔๐๐,๐๐๐	๔๐๐,๐๐๐	๔๐๐,๐๐๐	๔๐๐,๐๐๐	ประชาชนมีความพึงพอใจร้อยละ ๙๐	อำนวยความสะดวกในการสัญจรและป้องกัน แก้ไขปัญหาน้ำท่วม	กองช่าง
๒๘๗	ก่อสร้างท่อเหลี่ยม คสล. หมู่ที่ ๕	เพื่อให้ระบายน้ำได้สะดวก	ก่อสร้างท่อเหลี่ยม คสล.หมู่ที่ ๕ บริเวณคลองพระเทพที่ นายนายเสมอ เณรแยม ขนาดกว้าง ๓ เมตร สูง ๒.๗๐ เมตร แบบ ๕ช่อง จำนวน ๑ แห่ง	๔๐๐,๐๐๐	๔๐๐,๐๐๐	๔๐๐,๐๐๐	๔๐๐,๐๐๐	ประชาชนมีความพึงพอใจร้อยละ ๙๐	อำนวยความสะดวกในการ สัญจรและป้องกัน แก้ไขปัญหาน้ำท่วม	กองช่าง

๔.๑ แผนงานเคหะและชุมชน

แบบ ผ.๐๑

ที่	โครงการ	วัตถุประสงค์	เป้าหมาย (ผลผลิตของโครงการ)	งบประมาณและที่ผ่านมา				ตัวชี้วัด (KPI)	ผลลัพธ์ที่คาดว่าจะได้รับ	หน่วยงานที่รับผิดชอบหลัก
				๒๕๖๑(บาท)	๒๕๖๒(บาท)	๒๕๖๓(บาท)	๒๕๖๔(บาท)			
๒๘๘	ก่อสร้างท่อเหลี่ยม คสล. หมู่ที่ ๕	เพื่อให้ระบายน้ำได้สะดวก	ก่อสร้างท่อเหลี่ยม คสล.หมู่ที่ ๕ บ้านดงสระแก้วใต้ ๑.บริเวณ(ปากคลองควาย)ที่นายสมบัติ ศรีภูมิ ขนาด กว้าง ๕ เมตร แบบ ๑ช่อง จำนวน ๑ แห่ง ๒.บริเวณที่นายสงวาล เกิดพูล ปลายคลอง ขป.๓ ขนาด กว้าง ๘ เมตร แบบ ๑ช่อง จำนวน ๑ แห่ง ๓.บริเวณปลายคลองตาจ้อย เชื่อมต่อคลองบึงมายด้านนอก ขนาดกว้าง ๑๐ เมตร แบบ ๑ช่อง จำนวน ๑ แห่ง ๔. บริเวณนายประสิทธิ์ เพ็งนุ่ม แบบ ๑ ช่อง	๓๕๐,๐๐๐	๓๕๐,๐๐๐	๓๕๐,๐๐๐	๓๕๐,๐๐๐	ประชาชนมีความพึงพอใจร้อยละ ๙๐	อำนวยความสะดวกในการสัญจรและป้องกันแก้ไขปัญหาน้ำท่วม	กองช่าง

แนวทางการพัฒนาที่ ๑ การก่อสร้าง ปรับปรุง บำรุง ถนน สะพาน และท่อระบายน้ำ

ที่	โครงการ	วัตถุประสงค์	เป้าหมาย (ผลผลิตของโครงการ)	งบประมาณและที่ผ่านมา				ตัวชี้วัด (KPI)	ผลลัพธ์ที่คาดว่าจะได้รับ	หน่วยงานที่รับผิดชอบหลัก
				๒๕๖๑(บาท)	๒๕๖๒(บาท)	๒๕๖๓(บาท)	๒๕๖๔(บาท)			
๒๘๙	โครงการก่อสร้างประตูปิด-เปิดน้ำ หมู่ที่ ๕	เพื่อให้ระบายน้ำได้สะดวก	ก่อสร้างประตูปิด-เปิดน้ำปลายคลองบริเวณนา ปลัดโกเมน	๒๐๐,๐๐๐	๒๐๐,๐๐๐	๒๐๐,๐๐๐	๒๐๐,๐๐๐	ประชาชนมีความพึงพอใจร้อยละ ๙๐	ระบายน้ำได้ดีและป้องกันน้ำท่วม	กองช่าง
๒๙๐	โครงการก่อสร้างประตูปิด-เปิดน้ำ หมู่ที่ ๕	เพื่อให้ระบายน้ำได้สะดวก	ก่อสร้างประตูปิด-เปิดน้ำคลองชลประทานสาย ๔ เชื่อมคลองควาย บริเวณนายประสิทธิ์ ศรีภูมิ	๒๐๐,๐๐๐	๒๐๐,๐๐๐	๒๐๐,๐๐๐	๒๐๐,๐๐๐	ประชาชนมีความพึงพอใจร้อยละ ๙๐	ระบายน้ำได้ดีและป้องกันน้ำท่วม	กองช่าง
๒๙๑	โครงการก่อสร้างประตูปิด-เปิดน้ำ หมู่ที่ ๕	เพื่อให้ระบายน้ำได้สะดวก	ก่อสร้างประตูปิด-เปิดน้ำบริเวณนางดาวลอย เล่าयी	๒๐๐,๐๐๐	๒๐๐,๐๐๐	๒๐๐,๐๐๐	๒๐๐,๐๐๐	ประชาชนมีความพึงพอใจร้อยละ ๙๐	ระบายน้ำได้ดีและป้องกันน้ำท่วม	กองช่าง



๔.๑ แผนงานเคหะและชุมชน

แบบ ผ.๐๑

ที่	โครงการ	วัตถุประสงค์	เป้าหมาย (ผลผลิตของโครงการ)	งบประมาณและที่ผ่านมา				ตัวชี้วัด (KPI)	ผลลัพธ์ที่คาดว่าจะได้รับ	หน่วยงานที่รับผิดชอบหลัก
				๒๕๖๑(บาท)	๒๕๖๒(บาท)	๒๕๖๓(บาท)	๒๕๖๔(บาท)			
๒๙๒	ก่อสร้างท่อเหลี่ยม คสล. หมู่ที่ ๖	เพื่อให้ระบายน้ำได้สะดวก	ก่อสร้างท่อเหลี่ยม คสล.หมู่ที่ ๖ บ้านท้ายเตย บริเวณบ้าน นายบุญธรรม สิริตัน ขนาดกว้าง ๕ เมตร แบบ ๑ช่อง จำนวน ๑ แห่ง	๔๐๐,๐๐๐	๔๐๐,๐๐๐	๔๐๐,๐๐๐	๔๐๐,๐๐๐	ประชาชนมีความพึงพอใจร้อยละ ๙๐	ระบายน้ำได้ดีและป้องกันน้ำท่วม	กองช่าง
๒๙๓	ก่อสร้างท่อเหลี่ยม คสล. หมู่ที่ ๖	เพื่อให้ระบายน้ำได้สะดวก	ก่อสร้างท่อเหลี่ยม คสล.หมู่ที่ ๖ บ้านท้ายเตย บริเวณนา นายสาด เครื่องเมือง กว้าง ๕ เมตร แบบ ๑ช่อง	๔๐๐,๐๐๐	๔๐๐,๐๐๐	๔๐๐,๐๐๐	๔๐๐,๐๐๐	ประชาชนมีความพึงพอใจร้อยละ ๙๐	ระบายน้ำได้ดีและป้องกัน น้ำท่วม	กองช่าง
๒๙๔	ก่อสร้างท่อเหลี่ยม คสล.หมู่ที่ ๖	เพื่อให้ระบายน้ำได้สะดวก	ก่อสร้างท่อเหลี่ยม คสล.หมู่ที่ ๖ บ้านท้ายเตย บริเวณนา นางยุพรัตน์ เขียวงา ขนาดกว้าง ๕ เมตร แบบ ๑ช่อง	๔๐๐,๐๐๐	๔๐๐,๐๐๐	๔๐๐,๐๐๐	๔๐๐,๐๐๐	ประชาชนมีความพึงพอใจร้อยละ ๙๐	ระบายน้ำได้ดีและป้องกันน้ำท่วม	กองช่าง
๒๙๕	ก่อสร้างท่อเหลี่ยม คสล. หมู่ที่ ๗	เพื่อให้ระบายน้ำได้สะดวก	ก่อสร้างท่อเหลี่ยม คสล. หมู่ที่ ๗ บ้านทุ่งสวรรค์ ๑. หน้าบ้านนางสังวาลย์ ไคร้คง แบบ ๒ ช่อง ๒. หน้าบ้านนายอนุชา มากมี แบบ ๒ ช่อง ๓. หน้าศาลปู แบบ ๒ ช่อง ๔. หน้าบ้านนายชื่น บุญมี แบบ ๒ ช่อง ๕. หน้าบ้านนายสมวย เครื่องเมือง แบบ ๒ ช่อง ๖. หน้าบ้านนางกิบ บุญมี แบบ ๒ ช่อง ๗. หน้าบ้านนายประสพ นาควิจิตร แบบ ๒ ช่อง ๘. หน้าบ้านนายเกิด ไคร้คง แบบ ๒ ช่อง ๙. หน้าบ้านนายชื่น ดั่งรักษา แบบ ๒ ช่อง	๒,๕๐๐,๐๐๐	๒,๕๐๐,๐๐๐	๒,๕๐๐,๐๐๐	๒,๕๐๐,๐๐๐	ประชาชนมีความพึงพอใจร้อยละ ๑๐๐	ระบายน้ำได้ดี และป้องกันน้ำท่วม	กองช่าง
๒๙๖	ก่อสร้างท่อเหลี่ยม คสล. หมู่ที่ ๗	เพื่อให้ระบายน้ำได้สะดวก	ก่อสร้างท่อเหลี่ยม คสล. หมู่ที่ ๗ บ้านทุ่งสวรรค์แบบ ๑ ช่อง บริเวณบ้านนางประถม เครื่องเมือง จำนวน ๑ แห่ง บริเวณบ้านผู้ใหญ่คเชนทร์ คงเกตู จำนวน ๑ แห่ง บริเวณถนนคลองตันไทรที่นายสมศักดิ์ ผ่องใส จำนวน ๑ แห่ง	๒๕๐,๐๐๐	๒๕๐,๐๐๐	๒๕๐,๐๐๐	๒๕๐,๐๐๐	ประชาชนมีความพึงพอใจร้อยละ ๑๐๐	ระบายน้ำได้ดี และป้องกันน้ำท่วม	กองช่าง



